

BANCO CENTRAL DE RESERVA DEL PERÚ
SUCURSAL HUANCAYO



AYACUCHO: Síntesis de Actividad Económica
Febrero 2023¹

Departamento de Estudios Económicos

¹ En el presente informe participaron Francisco Callupe Casaño y Sergio Carrasco Mamani.

ÍNDICE

	<i>Página</i>
RESUMEN EJECUTIVO	3
I. ACTIVIDAD PRODUCTIVA.....	4
1. Actividad primaria.....	4
1.1 Sector agropecuario.....	4
1.2 Sector minería.....	5
2. Otros indicadores sectoriales.....	6
2.1 Sector construcción.....	6
2.2 Arribos a los establecimientos de hospedaje.....	7
II. CRÉDITO Y DEPÓSITOS.....	8
1. Créditos.....	8
2. Depósitos.....	10
III. EJECUCIÓN DEL PRESUPUESTO DE GASTOS DEL GOBIERNO GENERAL.....	11
1. Ejecución del presupuesto de Gastos Corrientes.....	11
2. Ejecución del presupuesto de Inversiones.....	12
IV. ANEXOS.....	14



RESUMEN EJECUTIVO

Principales hechos de importancia

- El sector primario observó resultados negativos en febrero, debido a la contracción de la actividad agropecuaria (-2,4 por ciento) y minera (-29,1 por ciento).

Actividad primaria

- El **sector agropecuario** disminuyó interanualmente en 2,4 por ciento en febrero, explicado por la menor producción orientada al mercado externo y agroindustria (-54,4 por ciento) por la contracción en la producción de quinua (-62,8 por ciento) y palta (-58,8 por ciento).
- La actividad **minera** disminuyó 29,1 por ciento en febrero, principalmente por la menor producción de oro (-21,3 por ciento), plata (-25,3 por ciento) y zinc (-44,0 por ciento).

Otros indicadores de actividad económica

- El **crédito directo total** en la región (S/ 2 119 millones) creció a una tasa interanual de 4,7 por ciento en febrero, respecto a similar mes del año anterior.
- Por su parte, la **inversión pública** sumó S/ 39 millones en febrero, siendo menor en 23,1 por ciento –tasa interanual- ante la contracción a nivel del Gobierno Regional y de los municipios.

CUADRO N° 1
AYACUCHO: OTROS INDICADORES DE ACTIVIDAD ECONÓMICA
(Variación % respecto a similar mes del año anterior)

	Set.22	Oct.22	Nov.22	Dic.22	Ene.23	Feb.23
Despachos de cemento 1/	↓ -0,5	↓ -5,7	↓ -4,4	↑ 94,9	↑ 5,9	↓ -21,5
Arribos a establec. de hospedaje	↑ 61,8	↑ 72,4	↑ 23,4	↑ 103,2	n.d.	n.d.
Crédito total 2/	↑ 8,8	↑ 8,4	↑ 7,5	↑ 5,9	↑ 5,4	↑ 4,7
Crédito de consumo 2/	↑ 19,3	↑ 18,8	↑ 18,4	↑ 20,3	↑ 22,9	↑ 22,1
Crédito hipotecario 2/	↓ -8,6	↓ -6,3	↓ -5,9	↓ -6,9	↓ -3,5	↓ -2,8
Inversión pública 2/	↑ 0,1	↑ 10,5	↑ 25,3	↓ -18,2	↑ 2,2	↓ -23,1

1/ En términos reales.

2/ En términos nominales.

Fuentes: BCRP - Sucursal Huancayo, UNACEM, MINCETUR, SBS y MEF.

I. ACTIVIDAD PRODUCTIVA

1. Actividad primaria

1.1 Sector agropecuario

- La actividad agropecuaria disminuyó interanualmente en 2,4 por ciento en febrero, respecto de igual mes de 2022, por la contracción de la parte agrícola (-5,4 por ciento). De otro lado, en el periodo acumulado de enero a febrero, el sector se expandió en 2,8 por ciento, explicado por el crecimiento de la parte agrícola (3,6 por ciento) y pecuaria (1,3 por ciento).
- El subsector agrícola se contrajo en 5,4 por ciento en febrero, explicado por la menor producción orientada al mercado externo y agroindustria (-54,4 por ciento) por la disminución en la producción de quinua (-62,8 por ciento) y palta (-58,8 por ciento), por menores siembras en el caso de quinua y disminución de cosechas en palta por efecto de las mayores precipitaciones pluviales, lo que limitó las labores de cosechas. En el periodo acumulado de enero a febrero, el subsector se expandió en 2,8 por ciento, por la mayor producción de papa (31,4 por ciento) y alfalfa (10,7 por ciento).

CUADRO N° 2
AYACUCHO: SECTOR AGROPECUARIO 1/
(Toneladas)

Subsectores	Estructura Porcentual 2022 2/	Febrero				Enero - Febrero			
		2022	2023	Var.%	Contribución %	2022	2023	Var.%	Contribución %
AGRÍCOLA	74,3			-5,4	-3,8			3,6	2,4
Mercado externo									
y agroindustria	16,7			-54,4	-10,4			-28,9	-6,3
Cacao	4,1	3	0	-100,0	0,0	6	0	-100,0	0,0
Quinua	4,0	1 569	583	-62,8	-2,5	2 635	1 316	-50,1	-1,9
Café	1,8	0	0	-	0,0	0	0	-	0,0
Palta	6,7	5 997	2 473	-58,8	-8,7	13 160	9 073	-31,1	-5,5
Mercado interno	57,6			13,3	6,7			18,9	8,7
Papa	31,7	25 065	35 230	40,6	9,7	40 288	52 954	31,4	6,6
Maíz amiláceo	4,6	31	0	-100,0	-0,1	31	8	-74,2	0,0
Alfalfa	3,8	22 741	26 761	17,7	1,0	44 944	49 736	10,7	0,6
Cebada grano	1,4	7	0	-100,0	0,0	61	20	-67,2	0,0
Trigo	1,4	0	0	-	0,0	11	18	63,6	0,0
Haba grano seco	1,4	0	0	-	0,0	23	8	-65,2	0,0
Tuna	1,4	6 753	4 345	-35,7	-2,6	10 919	6 288	-42,4	-2,7
Maíz choclo	0,7	2 142	2 272	6,1	0,2	4 385	3 632	-17,2	-0,5
Arveja grano seco	1,1	0	0	-	0,0	0	0	-	0,0
Olluco	1,1	105	139	32,4	2,3	105	153	45,7	0,0
Frijol grano seco	0,6	0	0	-	0,0	0	0	-	0,0
Arveja grano verde	0,6	1 068	1 584	48,3	0,9	2 247	2 556	13,8	0,3
PECUARIO	25,7			4,3	1,3			1,3	0,4
Carne de Vacuno 3/	12,3	769	897	16,6	2,3	1 516	1 649	8,8	1,3
Leche Vacuno	5,6	4 039	3 412	-15,5	-1,1	7 036	5 983	-15,0	-1,0
Carne de Ovino 3/	2,5	120	123	2,7	0,1	235	238	1,2	0,0
Carne de Porcino 3/	1,6	193	211	9,0	0,2	391	430	9,9	0,2
SECTOR AGROPECUARIO	100,0			-2,4	-2,4			2,8	2,8

1/ Cifras preliminares.

2/ A precios de 2007.

3/ Peso neto.

Fuente: MINAGRI

Elaboración: BCRP - Sucursal Huancayo.



- El subsector pecuario creció interanualmente en 4,3 por ciento en febrero, ante la mayor producción de carne de vacuno (16,6 por ciento) y carne de porcino (9,0 por ciento). Por otra parte, el subsector creció 1,3 por ciento en el periodo acumulado de enero a febrero, debido a la expansión en la producción de carnes de vacuno y porcino (8,8 y 9,9 por ciento, respectivamente).
- Con relación a las siembras, se instalaron 119,8 mil hectáreas en lo que va de la campaña 2022 - 2023, nivel menor en 7,3 por ciento respecto a similar lapso de la campaña previa, explicado por las menores precipitaciones pluviales en los primeros meses de la campaña. La mayor disminución se observó en la siembra de cultivos transitorios como papa (-6,8 por ciento), quinua (-10,6 por ciento) y maíz amiláceo (-5,9 por ciento).

CUADRO N° 3
AYACUCHO: SUPERFICIE SEMBRADA 1/
(Hectáreas)

	Campaña agrícola 2/		Variación	
	2021/2022	2022/2023	Absoluta	Porcentual
CULTIVOS TRANSITORIOS	128 446	119 179	-9 267	-7,2
Arveja grano verde	1 497	1 677	180	12,0
Arveja grano seco	4 595	4 407	- 188	-4,1
Cebada grano	13 145	12 255	- 890	-6,8
Frijol grano seco	1 506	2 098	592	39,3
Haba grano seco	7 374	6 861	- 513	-7,0
Haba grano verde	1 531	1 602	71	4,6
Maíz amiláceo	20 283	19 092	-1 191	-5,9
Maíz amarillo	671	1 093	422	62,9
Maíz choclo	1 771	1 861	90	5,1
Oca	2 069	2 029	- 40	-1,9
Olluco	3 033	2 727	- 306	-10,1
Papa	32 897	30 644	-2 253	-6,8
Quinua	15 749	14 082	-1 667	-10,6
Trigo	8 857	8 184	- 673	-7,6
Yuca	282	869	587	208,2
Otros	13 186	9 698	-3 488	-26,5
CULTIVOS PERMANENTES	746	609	- 137	-18,4
Palto	576	106	- 470	-81,6
Café	7	0	- 7	-100,0
Otros	163	503	340	208,6
Total	129 192	119 788	-9 404	-7,3

1/ Cifras preliminares.

2/ Corresponde al periodo de agosto a febrero.

Fuente: Dirección regional de Agricultura de Ayacucho.

Elaboración: BCRP, Sucursal Huancayo. Departamento de Estudios Económicos.

1.2 Sector minería

- La producción minera metálica disminuyó 29,1 por ciento en febrero, principalmente por la menor producción de oro (-21,3 por ciento), plata (-25,3 por ciento) y zinc (-44,0 por ciento), explicándose en el caso de oro y plata por la menor extracción de la Compañía Minera Ares. De otro lado, en el acumulado de enero a febrero, el sector disminuyó 21,9 por ciento, sustentado en la menor producción de oro (-28,6 por ciento) y plata (-22,4 por ciento).

- Es de precisar que, en el periodo acumulado, en términos de participación en el Valor Bruto de Producción (VBP) minero, destacó el oro con 47,7 por ciento, seguido de zinc (28,4 por ciento) y plata (20,7 por ciento).

CUADRO N° 4
AYACUCHO: SECTOR MINERÍA 1/
(Variación % real respecto a similar periodo del año anterior)

	Estructura ^{2/}		Febrero			Enero - Febrero			
	2022	2022	2023	Var. %	Contrib. %	2022	2023	Var. %	Contrib. %
Cobre (TMR)	0,8	55	33	-40,1	-0,4	99	114	15,0	0,1
Oro (Kg.R)	50,1	738	581	-21,3	-10,6	1 552	1 109	-28,6	-14,9
Zinc (TMR)	26,8	4 087	2 290	-44,0	-12,2	7 312	6 584	-10,0	-2,5
Plata (Kg.R)	20,0	16 215	12 115	-25,3	-5,0	34 527	26 810	-22,4	-4,6
Plomo (TMR)	2,4	311	135	-56,6	-1,0	561	553	-1,4	0,0
Total ^{1/2/}	100,0			-29,1	-29,1			-21,9	-21,9

^{1/} Cifras preliminares, en unidades finas recuperables.

^{2/} A precios de 2007.

Fuente: Instituto Nacional de Estadística e Informática y Ministerio de Energía y Minas.

Elaboración: BCRP - Sucursal Huancayo. Departamento de Estudios Económicos.

GRÁFICO N° 1
AYACUCHO: CRECIMIENTO DE LA PRODUCCIÓN MINERA
(Variación % real respecto a similar mes del año anterior)

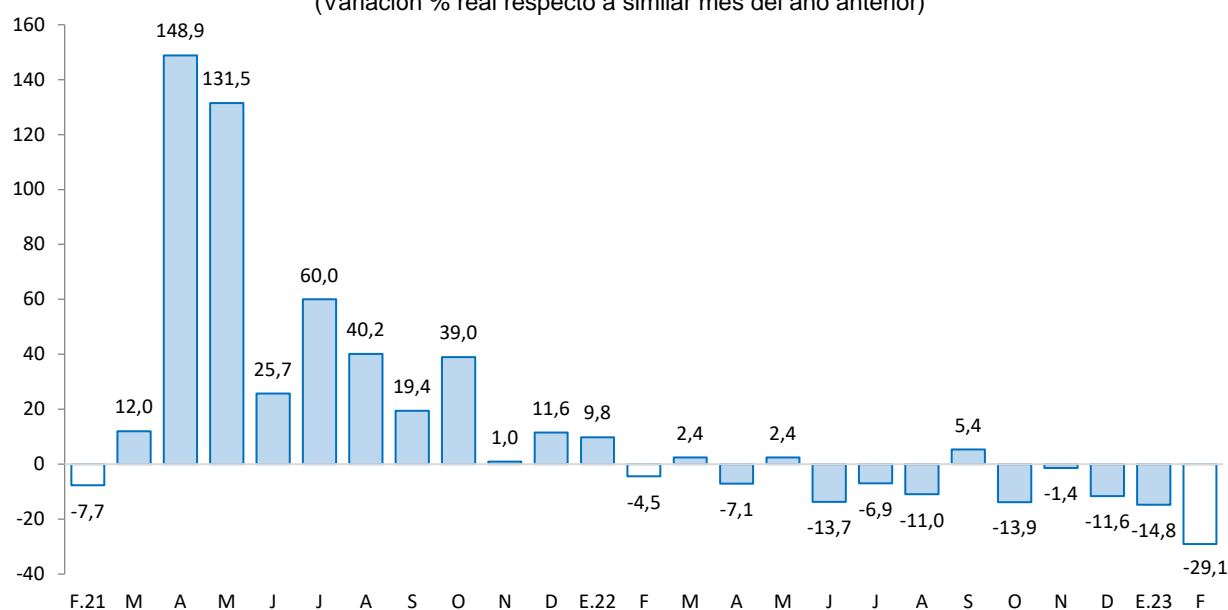

Fuente: INEI - MINEM.

Elaboración: BCRP - Sucursal Huancayo.

2. Otros indicadores sectoriales

2.1 Sector construcción

- Los despachos de cemento disminuyeron 21,5 por ciento en febrero frente a similar mes del año previo, debido a la menor ejecución de la inversión pública, asociada principalmente a los gobiernos sub nacionales.
- De otro lado, los despachos de cemento cayeron en 7,3 por ciento en el acumulado bimestral, por menor ejecución a nivel del Gobierno Regional y de los municipios.

GRÁFICO N° 2
AYACUCHO: CRECIMIENTO DEL SECTOR CONSTRUCCIÓN
 (Variación % real respecto a similar mes del año anterior)

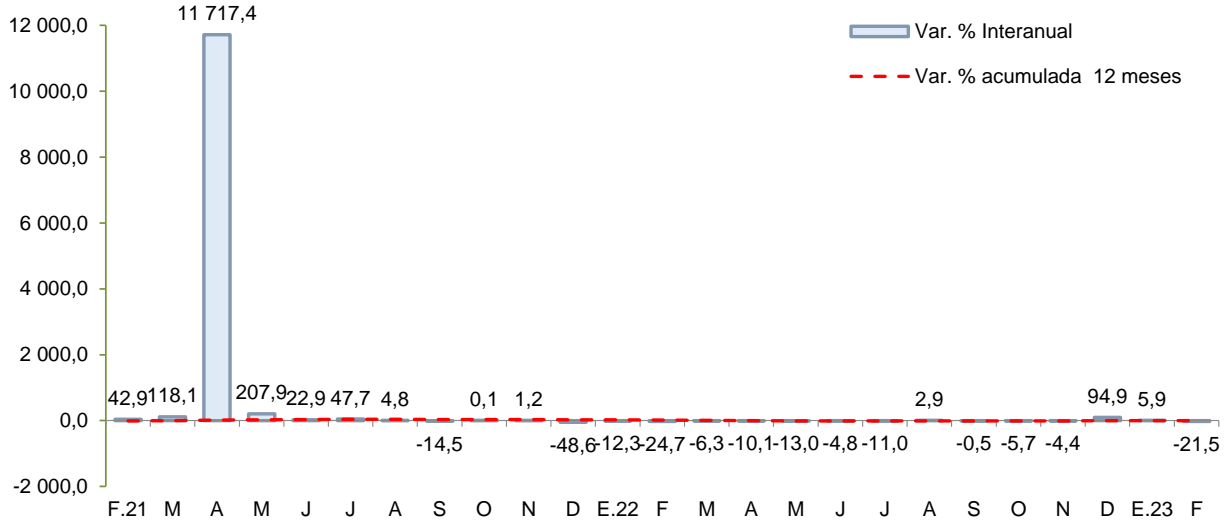

Fuente: UNACEM
 Elaboración: BCRP - Sucursal Huancayo.

2.2 Arribos a los establecimientos de hospedaje

- El número de arribos a los establecimientos de hospedaje (31,2 mil) aumentó 103,2 por ciento en diciembre de 2022, respecto a similar mes del año previo, por las mayores visitas de turistas nacionales (105,7 por ciento). De otro lado, en el acumulado anual en 2022 se observó un incremento de 44,6 por ciento, por mayores arribos de turistas nacionales (44,4 por ciento) y extranjeros (57,1 por ciento).

GRÁFICO N° 3
AYACUCHO: CRECIMIENTO DE ARRIBOS A ESTABLECIMIENTOS DE HOSPEDAJE
 (Variación %)

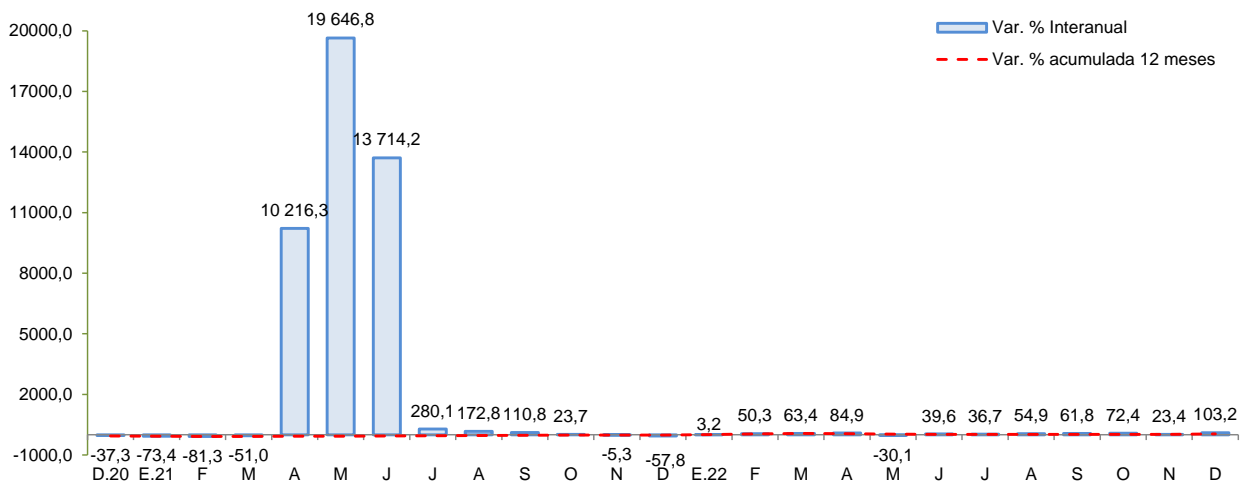

Fuente: MINCETUR
 Elaboración: BCRP - Sucursal Huancayo.



II. CRÉDITO Y DEPÓSITOS²

1. Créditos

- Los **créditos** en Ayacucho totalizaron S/ 2 119 millones en febrero, nivel mayor en 0,6 por ciento respecto al mes previo, y en 4,7 por ciento con relación a similar mes del año pasado. Respecto al mes anterior, influenciaron los mayores saldos del Banco de la Nación (6,2 por ciento) y de las Cajas Municipales (1,3 por ciento). Con relación a febrero de 2022, se expandieron los saldos colocados por el Banco de la Nación (13,1 por ciento), Cajas Rurales (4,0 por ciento) y Cajas Municipales (10,8 ciento).

CUADRO N° 5
AYACUCHO: CRÉDITO DIRECTO
(Saldos en millones de soles)

	Estructura % Feb-23	Saldo en millones de soles con TCF 1/		Tasa de crecimiento (%)	
		Ene-23	Feb-23	Mes	12 Meses
Banco de la Nación	7,4	148	157	6,2	13,1
Agrobanco	1,4	30	30	-1,2	14,0
Banca Múltiple	40,3	860	855	-0,5	-1,8
Instituciones No Bancarias	50,8	1 069	1 078	0,8	9,1
Financieras	6,6	143	140	-1,6	1,2
Cajas Municipales	41,2	861	872	1,3	10,8
Cajas Rurales	3,1	65	65	-0,2	4,0
Empresas de Créditos	0,0	0	0	-	-
Arrendamiento Financiero	0,0	0	0	-	-
TOTAL	100,0	2 106	2 119	0,6	4,7
Empresas	66,4	1 404	1 407	0,2	-1,0
Personas	33,6	702	713	1,5	18,2
Consumo	29,3	610	620	1,6	22,1
Hipotecario	4,4	92	93	0,6	-2,8
MN	96,6	2 030	2 047	0,8	4,3
ME	3,4	76	72	-4,7	18,5
ME (Mill. US\$)		20	19	-4,7	18,5

1/ Se evalúa al tipo de cambio constante de diciembre del 2022 (S/ 3,81 por dólar).

Fuente: SBS y AFP.

Elaboración: BCRP - Sucursal Huancayo. Departamento de Estudios Económicos.

² Los saldos de los créditos y depósitos expresados en moneda extranjera se valúan al tipo de cambio constante a fin de aislar el efecto de la valuación cambiaria sobre los saldos en dicha moneda.

GRÁFICO Nº 4
AYACUCHO: CRECIMIENTO DEL CRÉDITO DIRECTO
 (Variación % respecto a similar mes del año anterior)

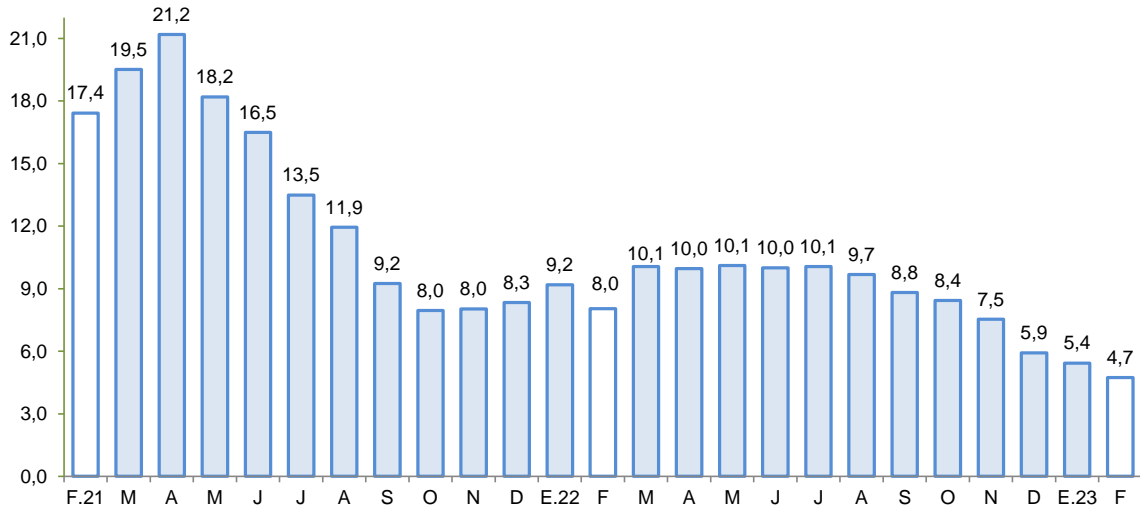

Fuente: SBS y AFP.
 Elaboración: BCRP - Sucursal Huancayo.

- Por tipo de moneda, los saldos en moneda nacional crecieron en 0,8 por ciento respecto al mes previo, mientras que en moneda extranjera cayó en 4,7 por ciento. En términos interanuales, crecieron los saldos en moneda nacional (4,3 por ciento) y en moneda extranjera (18,5 por ciento). El ratio de dolarización se situó en 3,4 por ciento en febrero, nivel mayor en 0,4 de punto porcentual en comparación a similar mes del año pasado.
- Respecto a la morosidad, se situó en 7,3 por ciento en enero, siendo mayor en 0,6 puntos porcentuales respecto a igual mes del año previo. Los ratios más altos se registraron en las Cajas Rurales (12,0 por ciento) y en Agrobanco (12,3 por ciento).

GRÁFICO Nº 5
AYACUCHO: TASA DE MOROSIDAD 1/ 2/
 (En porcentaje)

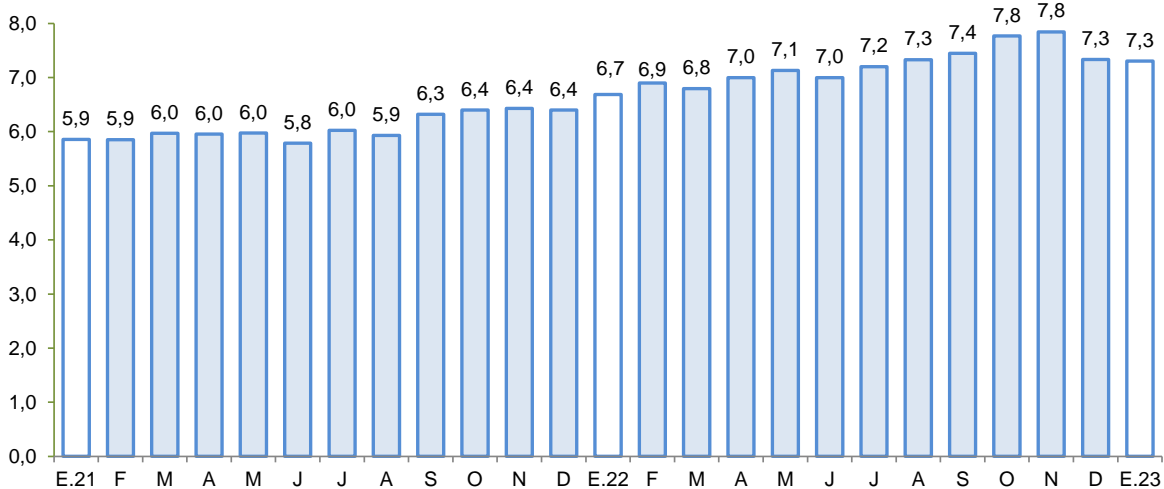

1/ Preliminar.
 2/ Morosidad = (créditos vencidos + créditos en cobranza judicial) / colocaciones brutas.
 Fuente: SBS y AFP.
 Elaboración: BCRP - Sucursal Huancayo.



2. Depósitos

- Los **depósitos** registraron un saldo de S/ 1 664 millones en febrero, nivel menor en 2,5 por ciento respecto al mes anterior, debido a la contracción de saldos de la Banca Múltiple (-5,7 por ciento). Interanualmente los depósitos crecieron en 3,2 por ciento, debido a la mayor captación de fondos de las Cajas Municipales (19,4 por ciento) y Cajas Rurales (18,7 por ciento).
- Según tipo de depósito, en términos interanuales crecieron los depósitos a plazo (60,6 por ciento), no obstante, disminuyeron los depósitos a la vista (-3,7 por ciento) y de ahorro (-7,1 por ciento). Por tipo de moneda, los depósitos en soles crecieron en 2,7 por ciento, mientras que en moneda extranjera se expandieron en 9,1 por ciento.

CUADRO N° 6
AYACUCHO: DEPÓSITOS
(Saldos en millones de soles)

	Estructura % Feb-23	Saldo en millones de soles con TCF 1/ Ene-23 Feb-23		Tasa de crecimiento (%) Mes 12 Meses	
		Banco de la Nación	37,0	619	615
Banca Múltiple	40,3	711	670	-5,7	-1,3
Instituciones No Bancarias	22,8	378	379	0,3	17,5
Financieras	1,2	19	20	3,4	-8,7
Cajas Municipales	21,0	349	350	0,2	19,4
Cajas Rurales	0,6	9	9	-0,7	18,7
TOTAL	100,0	1 708	1 664	-2,5	3,2
Vista	23,1	405	384	-5,2	-3,7
Ahorro	55,1	947	916	-3,2	-7,1
Aplazo	21,9	356	364	2,3	60,6
MN	91,7	1 583	1 527	-3,5	2,7
ME	8,3	125	137	10,2	9,1
ME (Mill. US\$)		33	36	10,2	9,1

1/ Se evalúa al tipo de cambio constante de diciembre del 2022 (S/ 3,81 por dólar).

Fuente: SBS y AFP.

Elaboración: BCRP - Sucursal Huancayo. Departamento de Estudios Económicos.

- La tasa de dolarización se situó en 8,3 por ciento en febrero, mayor en 0,5 de punto porcentual respecto a igual mes del año pasado, explicado por el mayor crecimiento relativo de los depósitos en moneda extranjera.

GRÁFICO Nº 6
AYACUCHO: CRECIMIENTO DE LOS DEPÓSITOS
(Variación % respecto a similar periodo del año anterior)

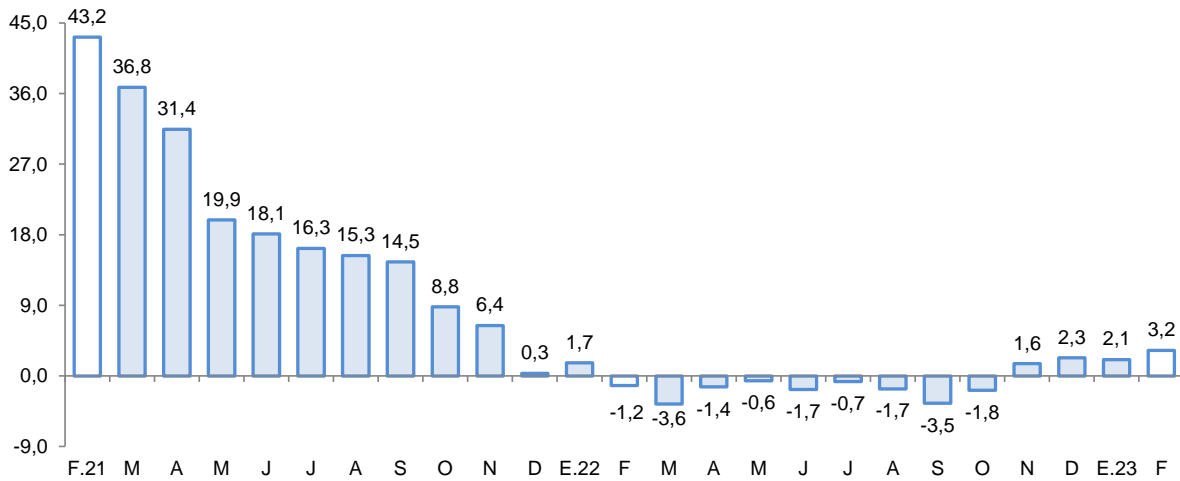

Fuente: SBS y AFP.
Elaboración: BCRP - Sucursal Huancayo.

III. EJECUCIÓN DEL PRESUPUESTO DE GASTOS DEL GOBIERNO GENERAL

1. Ejecución del Presupuesto de Gastos Corrientes

- El gasto corriente no financiero aumentó 6,5 por ciento interanual en términos reales en febrero, asociado principalmente a los mayores montos devengados a nivel del Gobierno Central y Regional, por mayores transferencias y pago de remuneraciones, respectivamente.

CUADRO Nº 7
AYACUCHO: EJECUCIÓN DEL PRESUPUESTO DE GASTOS CORRIENTES 1/ 2/
(Millones de soles)

Estructura	Febrero				Enero - Febrero		
	2022	2022	2023	V% Real	2022	2023	V% Real
Gobierno Nacional	36,6	75	86	5,4	117	163	28,7
Gobierno Regional	49,3	99	116	8,2	191	234	12,3
Gobiernos Locales	14,1	18	20	1,5	26	25	-11,2
Total	100,0	192	222	6,5	334	422	16,2

1/ Preliminar. Información actualizada al 28 de febrero del 2023

Fuente: MEF

Elaboración: BCRP - Sucursal Huancayo. Departamento de Estudios Económicos.

- En el acumulado de enero a febrero, el gasto se expandió en 16,2 por ciento en términos reales, debido a la mayor ejecución a nivel del Gobierno Nacional y Regional, como efecto de los mayores pago por mayores transferencias y pago de remuneraciones, respectivamente.

2. Ejecución del Presupuesto de Inversiones

- La inversión pública en Ayacucho correspondiente a los tres niveles de gobierno totalizó S/ 39 millones en febrero, mostrando una disminución de 23,1 por ciento respecto de similar mes del año pasado, por la menor ejecución a nivel de los gobiernos subnacionales.

CUADRO Nº 8
AYACUCHO: EJECUCIÓN DEL PRESUPUESTO DE INVERSIONES 1/ 2/
 (Millones de soles)

	Estructura 2022	Febrero			Enero - Febrero		
		2022	2023	V% Real	2022	2023	V% Real
Gobierno Nacional	15,7	5	8	44,1	8	13	49,1
Gobierno Regional	32,8	25	19	-31,3	30	22	-33,2
Gobiernos Locales	51,6	17	13	-30,9	20	16	-23,4
Total	100,0	47	39	-23,1	58	51	-18,3

1/ Preliminar. Información actualizada al 28 de febrero del 2023

Fuente: MEF

Elaboración: BCRP - Sucursal Huancayo. Departamento de Estudios Económicos.

- Respecto al periodo acumulado bimestral, la inversión pública sumó S/ 51 millones registrando una disminución interanual de 18,3 por ciento, por la contracción en la ejecución a nivel del Gobierno Regional (-33,2 por ciento) y de los gobiernos locales (-23,4 por ciento), no obstante, se incrementó la ejecución del Gobierno Nacional (49,1 por ciento). Por nivel de gobierno, el mayor desembolso en inversiones fue realizado por el Gobierno Regional con una participación de 42,5 por ciento.

GRÁFICO Nº 7
AYACUCHO: CRECIMIENTO DE LA EJECUCIÓN DEL PRESUPUESTO DE INVERSIONES
 (Variación % real)

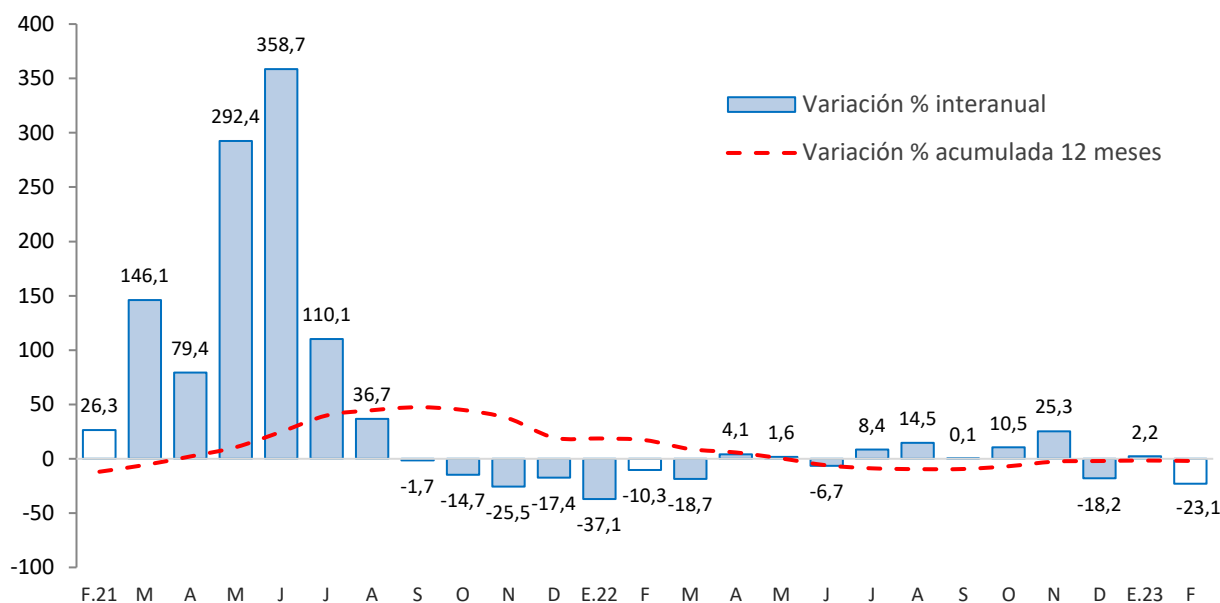

Fuente: MEF

Principales proyectos

- Entre los principales proyectos que se ejecutaron entre enero y febrero destacaron en el Gobierno Nacional, “Reemplazo de 12 puentes en el corredor vial ruta 28A San Clemente - Ayacucho” con S/ 5,1 millones de gasto; “Creación del puente vehicular interregional Pampas - Chacabamba, en las provincias de Vilcashuaman y Chincheros, correspondiente a las regiones de Ayacucho y



Apurímac, respectivamente” con S/ 1,1 millones en gasto devengado; y “Creación de servicios académicos en la Universidad Nacional Autónoma de Huanta” con S/ 497 mil en gasto devengado.

- En el Gobierno Regional, “Mejoramiento y ampliación de los servicios de salud del Hospital de San Miguel” con un devengado de S/ 2,2 millones; “Mejoramiento y ampliación de los servicios de salud del Hospital de Cangallo” con un devengado de S/ 1,5 millones; y “Mejoramiento de los servicios educativos del colegio Manuel Prado” con un gasto de S/ 1,3 millones.
- En los gobiernos locales, “Mejoramiento de tres instituciones educativas del nivel inicial del distrito de Chuschis, provincia de Cangallo” con un devengado de S/ 1,8 millones; “Mejoramiento del sistema de agua potable en el distrito de Puyusca, provincia de Parinacochas” con un gasto devengado de S/ 810 mil; y “Mejoramiento del sistema de agua potable y alcantarillado en el distrito de María Parado de Bellido, provincia de Cangallo” con un gasto devengado de S/ 793 mil.

IV. ANEXOS



ANEXO 1

AYACUCHO: PRODUCCIÓN AGROPECUARIA 1/
(En toneladas)

	2022												2023		TOTAL AGRÍCOLA
	FEB	MAR	ABR	MAY	JUN	JUL	AGO	SET	OCT	NOV	DIC	ENE	FEB		
TOTAL AGRÍCOLA	80 946	116 428	197 900	406 289	303 419	90 822	36 287	34 614	29 259	33 364	42 071	61 838	86 018	TOTAL AGRÍCOLA	
Ajo	21	21	136	373	651	873	183	66	9	0	92	78	7	Ajo	
Alfalfa	22 741	23 654	23 448	23 151	21 640	20 953	20 891	21 951	19 352	21 597	28 296	22 975	26 761	Alfalfa	
Arveja grano seco	0	0	352	2 570	2 696	531	0	0	0	0	0	0	0	Arveja grano seco	
Arveja grano verde	1 068	1 391	688	260	148	165	118	129	138	215	154	972	1 584	Arveja grano verde	
Cacao	3	29	424	641	830	969	954	871	828	531	550	0	0	Cacao	
Café	0	0	126	307	382	328	343	381	493	424	354	0	0	Café	
Cebada grano	7	9	394	4 923	10 252	2 183	470	24	0	0	0	20	0	Cebada grano	
Cebolla	48	313	363	411	539	111	60	0	36	20	10	130	83	Cebolla	
Frijol grano seco	0	7	74	1 108	919	168	61	0	78	0	0	0	0	Frijol grano seco	
Haba grano seco	0	49	553	3 711	4 644	860	0	0	0	0	0	8	0	Haba grano seco	
Haba grano verde	1 290	1 073	935	246	52	0	67	77	95	177	147	913	1 394	Haba grano verde	
Maíz amarillo duro	171	173	420	152	344	78	0	0	0	0	0	1 004	796	Maíz amarillo duro	
Maíz amiláceo	31	210	1 463	10 009	17 210	2 708	6	0	0	0	4	8	0	Maíz amiláceo	
Maíz choclo	2 142	2 545	2 154	1 064	99	25	10	8	30	361	291	1 360	2 272	Maíz choclo	
Mashua	155	128	434	4 655	4 104	573	0	0	0	0	25	0	161	Mashua	
Melocotón	1 276	1 343	884	129	0	0	2	102	0	0	2	193	661	Melocotón	
Naranja	73	191	331	385	358	443	413	61	7	15	17	23	76	Naranja	
Oca	145	113	832	5 870	3 793	161	0	0	0	0	25	0	200	Oca	
Olluco	105	264	1 090	9 477	6 134	967	0	0	0	0	52	14	139	Olluco	
Palta	5 997	9 174	14 473	2 835	1 520	948	1 197	628	645	959	1 501	6 600	2 473	Palta	
Papa	25 065	53 369	97 085	234 252	140 109	7 498	115	30	391	3 019	3 020	17 724	35 230	Papa	
Papaya	24	35	75	105	51	59	57	45	38	77	19	9	29	Papaya	
Piña	0	0	0	4	3	4	6	4	6	20	0	0	0	Piña	
Plátano	241	196	213	214	196	164	168	200	239	224	222	18	109	Plátano	
Quinua	1 569	755	3 385	13 075	6 932	239	0	0	0	48	78	733	583	Quinua	
Trigo	0	0	9	1 057	9 465	2 920	467	43	0	0	0	18	0	Trigo	
Tuna	6 753	6 448	3 864	513	72	20	20	224	309	6	289	1 943	4 345	Tuna	
Yuca	801	985	1 087	700	512	878	1 191	915	345	62	22	139	1 340	Yuca	
Zapallo	85	125	365	148	235	0	36	30	0	17	0	14	39	Zapallo	
TOTAL PECUARIO	5 363	8 710	9 837	10 008	8 972	7 732	6 466	4 081	3 477	3 640	3 111	3 884	4 877	TOTAL PECUARIO	
Carne 2/	1 252	1 617	1 812	1 935	1 841	1 825	1 651	1 376	1 352	1 403	1 500	1 257	1 398	Carne 2/	
Carne de ovino 2/	120	141	173	174	169	161	139	123	121	130	136	115	123	Carne de ovino 2/	
Carne de porcino 2/	193	256	283	296	268	292	253	205	199	169	198	219	211	Carne de porcino 2/	
Carne de vacuno 2/	769	1 026	1 128	1 245	1 190	1 157	1 050	869	858	914	936	752	897	Carne de vacuno 2/	
Leche de vacuno	4 039	6 942	7 839	7 935	7 049	5 828	4 736	2 651	2 064	2 146	1 547	2 571	3 412	Leche de vacuno	

1/ Información preliminar.

2/ Peso neto.

Fuente: MINAGRI

Elaboración: BCRP - Sucursal Huancayo.



ANEXO 2

**AYACUCHO: SUPERFICIE SEMBRADA 1/
(En hectáreas)**

CULTIVO	2021-2022						2022-2023						CULTIVO	
	FEB	MAR	ABR	MAY	JUN	JUL	AGO	SET	OCT	NOV	DIC	ENE		FEB
Ajo	5	2	1	10	20	4	10	83	152	92	27	20	38	Ajo
Arroz cáscara	0	0	0	0	0	0	0	0	0	0	0	0	0	Arroz cáscara
Arveja grano seco	30	8	0	0	0	0	13	141	1 018	1 249	1 464	435	87	Arveja grano seco
Arveja grano verde	2	28	22	54	139	51	324	594	416	189	101	48	5	Arveja grano verde
Cacao	25	0	0	0	0	0	0	0	0	0	0	0	0	Cacao
Café	0	0	0	0	0	0	0	0	0	0	0	0	0	Café
Cebada grano	210	157	0	0	0	0	0	50	451	1 821	6 803	2 901	229	Cebada grano
Cebolla	8	0	4	1	3	4	22	33	43	29	44	26	3	Cebolla
Frijol grano seco	33	39	0	0	0	0	712	41	300	368	505	125	47	Frijol grano seco
Haba grano seco	0	0	0	0	0	0	74	784	2 785	1 895	1 242	81	0	Haba grano seco
Haba grano verde	0	0	38	47	123	76	242	631	439	120	124	46	0	Haba grano verde
Maíz amarillo duro	0	0	0	0	0	0	387	271	259	120	40	16	0	Maíz amarillo duro
Maíz amiláceo	0	0	0	0	0	0	125	1 789	6 844	5 291	4 233	810	0	Maíz amiláceo
Maíz choclo	0	2	2	10	113	69	305	696	463	188	187	18	4	Maíz choclo
Oca	0	0	0	0	10	9	169	418	710	465	265	2	0	Oca
Olluco	0	0	0	38	36	22	142	447	1 080	641	407	10	0	Olluco
Palto	0	0	12	0	14	25	5	20	18	34	7	17	5	Palto
Papa	0	0	2	80	462	180	1 605	3 745	9 647	8 414	6 943	280	10	Papa
Quinua	0	0	0	15	126	34	840	1 097	2 694	3 581	4 548	1 322	0	Quinua
Tomate	5	8	1	8	5	4	2	10	15	4	21	18	4	Tomate
Trigo	150	121	0	0	0	0	0	7	300	1 073	4 513	2 119	172	Trigo
Yuca	0	4	0	3	0	0	371	239	156	67	12	24	0	Yuca
Zanahoria	1	7	2	5	1	0	43	16	43	23	42	9	4	Zanahoria
Zapallo	0	7	0	0	0	0	11	7	3	14	19	1	8	Zapallo

1/ Cifras preliminares.

Fuente: DIA - Ayacucho

Elaboración: BCRP - Sucursal Huancayo.



ANEXO 3

AYACUCHO: PRODUCCIÓN MINERA 1/

	2022											2023		
	FEB	MAR	ABR	MAY	JUN	JUL	AGO	SET	OCT	NOV	DIC	ENE	FEB	
Cobre (TMR)	55	62	44	41	39	45	48	56	26	41	72	81	33	Cobre (TMR)
Oro (Kg.R)	738	789	769	818	691	774	756	804	813	740	711	528	581	Oro (Kg.R)
Zinc (TMR)	4 087	4 448	3 204	4 407	3 750	4 294	3 589	5 754	2 920	4 193	5 294	4 294	2 290	Zinc (TMR)
Plata (Kg.R)	16 215	16 684	16 295	16 960	12 111	16 183	18 380	20 138	19 277	17 543	17 973	14 695	12 115	Plata (Kg.R)
Plomo (TMR)	311	424	375	340	478	629	383	500	336	418	823	418	135	Plomo (TMR)

1/ Cifras preliminares, en unidades finas recuperables.

Fuente: Instituto Nacional de Estadística e Informática y Ministerio de Energía y Minas.

Elaboración: BCRP - Sucursal Huancayo. Departamento de Estudios Económicos.

ANEXO 4

AYACUCHO: INGRESOS CORRIENTES DEL GOBIERNO CENTRAL
(Millones de soles)

	2022											2023		
	FEB	MAR	ABR	MAY	JUN	JUL	AGO	SET	OCT	NOV	DIC	ENE	FEB	
I. INGRESOS TRIBUTARIOS	12,7	13,2	13,2	12,7	12,4	12,9	14,9	15,4	14,5	16,1	18,1	17,6	11,8	I. INGRESOS TRIBUTARIOS
1). Impuesto a la Renta	5,1	6,5	6,3	5,3	5,2	4,5	5,6	5,1	5,5	5,8	6,5	5,6	4,6	1). Impuesto a la Renta
Personas Naturales	3,0	2,9	2,1	3,1	3,1	2,7	3,1	3,1	3,0	3,3	4,5	3,2	2,8	Personas Naturales
Personas Jurídicas	1,7	1,7	1,1	1,1	1,2	1,4	2,0	1,7	2,2	2,3	1,8	2,3	1,5	Personas Jurídicas
Regularización	0,4	1,9	3,1	1,1	0,8	0,4	0,4	0,3	0,3	0,2	0,2	0,2	0,2	Regularización
2). Impuesto a las Importaciones	0,0	0,0	0,0	0,0	0,0	0,0	0,0	0,0	0,0	0,0	0,0	0,0	0,0	2). Impuesto a las Importaciones
3). Impuesto General a las Ventas (IGV)	4,6	3,9	3,9	4,4	4,3	4,9	5,7	6,0	5,2	6,5	7,4	7,9	4,4	3). Impuesto General a las Ventas (IGV)
Operaciones Internas	4,6	3,9	3,9	4,4	4,3	4,9	5,7	6,0	5,2	6,5	7,4	7,9	4,4	Operaciones Internas
Operaciones Externas	0,0	0,0	0,0	0,0	0,0	0,0	0,0	0,0	0,0	0,0	0,0	0,0	0,0	Operaciones Externas
4). Impuesto Selectivo al Consumo (ISC)	0,0	0,0	0,0	0,0	0,0	0,0	0,0	0,0	0,0	0,0	0,0	0,0	0,0	4). Impuesto Selectivo al Consumo (ISC)
5). Régimen Mype Tributario	1,6	1,4	1,2	1,2	1,4	1,5	1,9	2,4	2,1	2,3	2,4	2,6	1,6	5). Régimen Mype Tributario
6). Otros Ingresos Tributarios	1,4	1,4	1,8	1,7	1,6	1,9	1,7	1,9	1,7	1,6	1,8	1,5	1,2	6). Otros Ingresos Tributarios
II. INGRESOS NO TRIBUTARIOS	0,4	0,8	0,2	0,6	0,3	0,2	1,0	0,4	0,6	0,8	0,8	0,7	1,1	II. INGRESOS NO TRIBUTARIOS
TOTAL INGRESOS (I+II)	13,0	14,1	13,3	13,3	12,8	13,1	16,0	15,8	15,0	16,9	18,8	18,4	12,8	TOTAL INGRESOS (I+II)

Fuente: SUNAT

Elaboración: BCRP - Sucursal Huancayo.



ANEXO 5

AYACUCHO: EJECUCIÓN DEL PRESUPUESTO DE GASTOS DEL GOBIERNO NACIONAL 1/
(Millones de soles)

	2022											2023		
	FEB	MAR	ABR	MAY	JUN	JUL	AGO	SET	OCT	NOV	DIC	ENE	FEB	
<u>I. GASTOS CORRIENTES</u>	75	92	96	76	92	63	101	61	101	81	148	77	86	<u>I. GASTOS CORRIENTES</u>
Remuneraciones	14	16	15	17	16	19	17	15	16	17	21	21	15	Remuneraciones
Bienes y servicios	18	19	22	26	29	24	28	29	30	26	87	11	17	Bienes y servicios
Transferencias 2/	43	57	59	33	47	19	56	16	54	37	40	46	54	Transferencias 2/
<u>II. GASTOS DE CAPITAL</u>	5	10	41	12	12	19	19	20	48	20	31	5	8	<u>II. GASTOS DE CAPITAL</u>
Formación bruta de capital	5	10	41	12	12	18	19	20	48	19	29	5	8	Formación bruta de capital
Otros gastos de capital 3/	0	0	0	0	0	1	0	0	0	1	2	0	0	Otros gastos de capital 3/
<u>III. GASTO NO FINANCIERO TOTAL (I+II)</u>	80	101	137	88	104	82	120	81	148	101	179	83	94	<u>III. GASTO NO FINANCIERO TOTAL (I+II)</u>

1/ Preliminar. Información actualizada al 28 de febrero del 2023

2/ Incluye el pago de pensiones, donaciones y otros gastos corrientes.

3/ Incluye donaciones y transferencias.

Fuente: MEF

Elaboración: BCRP - Sucursal Huancayo. Departamento de Estudios Económicos.

ANEXO 6

AYACUCHO: EJECUCIÓN DEL PRESUPUESTO DE GASTOS DEL GOBIERNO REGIONAL 1/
(Millones de soles)

	2022											2023		
	FEB	MAR	ABR	MAY	JUN	JUL	AGO	SET	OCT	NOV	DIC	ENE	FEB	
<u>I. GASTOS CORRIENTES</u>	99	98	102	112	113	132	108	107	107	117	195	117	116	<u>I. GASTOS CORRIENTES</u>
Remuneraciones	76	74	77	78	81	86	79	79	80	84	108	101	98	Remuneraciones
Bienes y servicios	19	21	21	30	27	32	25	24	23	28	75	11	14	Bienes y servicios
Transferencias 2/	4	4	5	4	4	15	4	4	4	4	12	5	4	Transferencias 2/
<u>II. GASTOS DE CAPITAL</u>	25	39	27	53	43	37	45	42	53	47	82	3	19	<u>II. GASTOS DE CAPITAL</u>
Formación bruta de capital	25	39	27	53	43	37	44	42	48	47	82	3	19	Formación bruta de capital
Otros gastos de capital 3/	0	0	0	0	0	0	1	0	4	0	0	0	0	Otros gastos de capital 3/
<u>III. GASTO NO FINANCIERO TOTAL (I+II)</u>	124	137	130	165	156	169	153	149	159	164	277	120	135	<u>III. GASTO NO FINANCIERO TOTAL (I+II)</u>

1/ Preliminar. Información actualizada al 28 de febrero del 2023

2/ Incluye el pago de pensiones, donaciones y otros gastos corrientes.

3/ Incluye donaciones y transferencias.

Fuente: MEF

Elaboración: BCRP - Sucursal Huancayo. Departamento de Estudios Económicos.

ANEXO 7

AYACUCHO: EJECUCIÓN DEL PRESUPUESTO DE GASTOS DE LOS GOBIERNOS LOCALES 1/
(Millones de soles)

	2022												2023		
	FEB	MAR	ABR	MAY	JUN	JUL	AGO	SET	OCT	NOV	DIC	ENE	FEB		
<u>I. GASTOS CORRIENTES</u>	18	32	25	31	33	50	34	28	35	33	70	5	20	<u>I. GASTOS CORRIENTES</u>	
Remuneraciones	3	6	4	5	4	6	4	4	5	5	8	2	6	Remuneraciones	
Bienes y servicios	13	25	19	22	26	40	27	20	24	25	55	3	12	Bienes y servicios	
Transferencias 2/	1	1	2	4	3	4	3	4	6	3	8	0	1	Transferencias 2/	
<u>II. GASTOS DE CAPITAL</u>	17	54	31	42	55	68	77	66	85	86	198	4	13	<u>II. GASTOS DE CAPITAL</u>	
Formación bruta de capital	17	53	31	40	55	66	76	65	84	85	198	4	13	Formación bruta de capital	
Otros gastos de capital 3/	0	1	0	2	0	1	1	0	0	1	0	0	0	Otros gastos de capital 3/	
<u>III. GASTO NO FINANCIERO TOTAL (I+II)</u>	35	86	56	73	88	117	112	93	120	118	268	9	32	<u>III. GASTO NO FINANCIERO TOTAL (I+II)</u>	

1/ Preliminar. Información actualizada al 28 de febrero del 2023

2/ Incluye el pago de pensiones, donaciones y otros gastos corrientes.

3/ Incluye donaciones y transferencias.

Fuente: MEF

Elaboración: BCRP - Sucursal Huancayo. Departamento de Estudios Económicos.

ANEXO 8

AYACUCHO: MOROSIDAD
(En porcentajes)

	2022												2023	
	ENE	FEB	MAR	ABR	MAY	JUN	JUL	AGO	SET	OCT	NOV	DIC	ENE	
I. BANCA MÚLTIPLE	8,8	9,1	8,7	9,1	9,0	8,9	9,2	9,6	9,8	10,0	10,1	9,5	9,1	I. BANCA MÚLTIPLE
II. INSTITUCIONES NO BANCARIAS														II. INSTITUCIONES NO BANCARIAS
Empresas Financieras	8,2	8,1	8,0	8,5	8,8	8,5	8,1	7,8	7,6	7,7	7,8	7,5	7,7	Empresas Financieras
Cajas Municipales	3,7	4,1	4,3	4,4	4,8	4,5	4,8	4,9	5,0	5,4	5,6	5,2	5,5	Cajas Municipales
Cajas Rurales	9,8	10,2	9,9	10,6	11,2	11,4	11,5	10,2	10,2	11,4	11,5	11,1	12,0	Cajas Rurales
Edpymes										-	-	-	-	Edpymes
III. ENTIDADES ESTATALES														III. ENTIDADES ESTATALES
Banco de la Nación 1/	3,0	2,8	2,8	2,8	2,7	2,8	2,8	2,9	2,9	3,0	3,1	3,1	3,0	Banco de la Nación 1/
Agrobanco 2/	14,0	13,4	12,4	12,0	12,3	12,2	12,7	12,7	13,2	15,5	13,6	12,5	12,3	Agrobanco 2/
Total	6,7	6,9	6,8	7,0	7,1	7,0	7,2	7,3	7,4	7,8	7,8	7,3	7,3	Total

1/ Sólo considera los créditos de consumo e hipotecario

2/ No considera los créditos a las demás empresas del sector.

Fuente: SBS y AFP.

Elaboración: BCRP - Sucursal Huancayo.