

BANCO CENTRAL DE RESERVA DEL PERÚ
SUCURSAL HUANCAYO



AYACUCHO: Síntesis de Actividad Económica
Enero 2023¹

Departamento de Estudios Económicos

¹ En el presente informe participaron Francisco Callupe Casaño y Sergio Carrasco Mamani.

ÍNDICE

	<i>Página</i>
RESUMEN EJECUTIVO	3
I. ACTIVIDAD PRODUCTIVA.....	4
1. Actividad primaria.....	4
1.1 Sector agropecuario.....	4
1.2 Sector minería.....	5
2. Otros indicadores sectoriales.....	6
2.1 Sector construcción.....	6
2.2 Arribos a los establecimientos de hospedaje.....	7
II. CRÉDITO Y DEPÓSITOS.....	8
1. Créditos.....	8
2. Depósitos.....	10
III. EJECUCIÓN DEL PRESUPUESTO DE GASTOS DEL GOBIERNO GENERAL.....	11
1. Ejecución del presupuesto de Gastos Corrientes.....	11
2. Ejecución del presupuesto de Inversiones.....	12
IV. ANEXOS	14



RESUMEN EJECUTIVO

Principales hechos de importancia

- El sector primario observó resultados mixtos en enero, debido a la expansión de la actividad agropecuaria (9,1 por ciento), mientras que se contrajo el sector minero (-14,8 por ciento).

Actividad primaria

- El **sector agropecuario** creció interanualmente en 9,1 por ciento en enero, explicado por la mayor producción orientada al mercado interno (66,2 por ciento) que se vio favorecida por la expansión en la producción de papa (16,4 por ciento) y alfalfa (139,9 por ciento).
- La actividad **minera** disminuyó 14,8 por ciento en enero, principalmente por la menor producción de oro (-35,2 por ciento) y plata (-19,8 por ciento).

Otros indicadores de actividad económica

- El **crédito directo total** en la región (S/ 2 106 millones) aumentó a una tasa interanual de 5,4 por ciento en enero, respecto de similar mes del año anterior.
- Por su parte, la **inversión pública** sumó S/ 12 millones en enero, mayor en 1,8 por ciento –tasa interanual- ante la expansión a nivel del Gobierno Nacional y de los municipios.

CUADRO N° 1
AYACUCHO: OTROS INDICADORES DE ACTIVIDAD ECONÓMICA
(Variación % respecto a similar mes del año anterior)

	Ago.22	Set.22	Oct.22	Nov.22	Dic.22	Ene.23
Despachos de cemento 1/	↑ 2,9	↓ -0,5	↓ -5,7	↓ -4,4	↑ 94,9	↑ 5,9
Arribos a establec. de hospedaje	↑ 54,9	↑ 61,8	↑ 72,4	↑ 23,4	↑ 103,2	n.d.
Crédito total 2/	↑ 9,7	↑ 8,8	↑ 8,4	↑ 7,5	↑ 5,9	↑ 5,4
Crédito de consumo 2/	↑ 18,8	↑ 19,3	↑ 18,8	↑ 18,4	↑ 20,3	↑ 22,9
Crédito hipotecario 2/	↓ -8,9	↓ -8,6	↓ -6,3	↓ -5,9	↓ -6,9	↓ -3,5
Inversión pública 2/	↑ 14,5	↑ 0,1	↑ 10,5	↑ 25,3	↓ -18,2	↑ 1,8

1/ En términos reales.

2/ En términos nominales.

Fuentes: BCRP - Sucursal Huancayo, UNACEM, MINCETUR, SBS y MEF.

I. ACTIVIDAD PRODUCTIVA

1. Actividad primaria

1.1 Sector agropecuario

- La actividad agropecuaria creció interanualmente en 9,1 por ciento en enero, respecto de igual mes de 2022, por la expansión de la parte agrícola (14,9 por ciento).
- El subsector agrícola se expandió en 14,9 por ciento en enero, explicado por la mayor producción orientada al mercado interno (66,2 por ciento), favorecida por la expansión en la producción de papa (16,4 por ciento) y alfalfa (139,9 por ciento).

CUADRO N° 2
AYACUCHO: SECTOR AGROPECUARIO 1/
(Toneladas)

Subsectores	Estructura Porcentual 2022 2/	Enero			Contribución %
		2022	2023	Var.%	
AGRÍCOLA	74,3			14,9	9,8
Mercado externo y agroindustria	16,7			-70,0	-17,4
Cacao	4,1	3	0	-100,0	0,0
Quinua	4,0	1 066	733	-31,2	-1,0
Café	1,8	0	0	-	0,0
Palta	6,7	7 163	1 183	-83,5	-17,8
Mercado interno	57,6			66,2	27,3
Papa	31,7	15 223	17 724	16,4	2,9
Maíz amiláceo	4,6	0	8	-	0,0
Alfalfa	3,8	22 203	53 266	139,9	9,2
Cebada grano	1,4	54	20	-63,0	-0,1
Trigo	1,4	11	18	63,6	0,0
Haba grano seco	1,4	23	8	-65,2	0,0
Tuna	1,4	4 166	1 943	-53,4	-2,9
Maíz choclo	0,7	2 243	1 360	-39,4	-1,3
Arveja grano seco	1,1	0	0	-	0,0
Olluco	1,1	0	14	-	0,0
Fríjol grano seco	0,6	0	0	-	0,0
Arveja grano verde	0,6	1 179	972	-17,6	-0,4
PECUARIO	25,7			-2,0	-0,7
Carne de Vacuno 3/	12,3	746	752	0,7	0,1
Leche Vacuno	5,6	2 996	2 571	-14,2	-0,9
Carne de Ovino 3/	2,5	116	115	-0,2	0,0
Carne de Porcino 3/	1,6	198	219	10,7	0,3
SECTOR AGROPECUARIO	100,0			9,1	9,1

1/ Cifras preliminares.

2/ A precios de 2007.

3/ Peso neto.

Fuente: MINAGRI

Elaboración: BCRP - Sucursal Huancayo.

- El subsector pecuario disminuyó interanualmente en 2,0 por ciento en enero, ante la menor producción de carne de ovino (-0,2 por ciento) y leche de vacuno (-14,2 por ciento).



- Con relación a las siembras, se instalaron 118,7 mil hectáreas en lo que va de la campaña 2023 - 2023, nivel menor en 7,8 por ciento respecto a similar lapso de la campaña previa, explicado por las menores precipitaciones pluviales. La mayor disminución se observó en la siembra de cultivos transitorios como papa (-7,4 por ciento), quinua (-11,2 por ciento) y maíz amiláceo (-5,9 por ciento).

CUADRO N° 3
AYACUCHO: SUPERFICIE SEMBRADA 1/
(Hectáreas)

	Campaña agrícola 2/		Variación	
	2021/2022	2022/2023	Absoluta	Porcentual
CULTIVOS TRANSITORIOS	127 966	118 154	-9 812	-7,7
Arveja grano verde	1 495	1 472	- 23	-1,5
Arveja grano seco	4 565	4 299	- 266	-5,8
Cebada grano	12 935	12 188	- 747	-5,8
Frijol grano seco	0	0	0	-
Haba grano seco	7 374	6 840	- 534	-7,2
Haba grano verde	1 531	1 482	- 49	-3,2
Maíz amiláceo	20 283	19 090	-1 193	-5,9
Maíz amarillo	671	1 093	422	62,9
Maíz choclo	1 771	1 829	58	3,3
Oca	2 069	2 081	12	0,6
Olluco	3 033	2 717	- 316	-10,4
Papa	32 897	30 474	-2 423	-7,4
Quinua	15 749	13 983	-1 766	-11,2
Trigo	8 707	8 092	- 615	-7,1
Yuca	282	869	587	208,2
Otros	14 604	11 645	-2 959	-20,3
CULTIVOS PERMANENTES	710	541	- 169	-23,8
Palto	576	101	- 475	-82,5
Café	7	0	- 7	-100,0
Otros	127	440	313	246,5
Total	128 676	118 695	-9 981	-7,8

1/ Cifras preliminares.

2/ Corresponde al periodo de agosto a enero.

Fuente: Dirección regional de Agricultura de Ayacucho.

Elaboración: BCRP, Sucursal Huancayo. Departamento de Estudios Económicos.

1.2 Sector minería

- La producción minera metálica disminuyó 14,8 por ciento en enero, principalmente por la menor producción de oro (-35,2 por ciento) y plata (-19,8 por ciento), aunque contrarrestado parcialmente por la mayor producción de zinc (33,1 por ciento), plomo (67,4 por ciento) y cobre (83,8 por ciento).

CUADRO N° 4
AYACUCHO: SECTOR MINERÍA 1/
 (Variación % real respecto a similar periodo del año anterior)

	Estructura ^{2/}	Enero			
		2022	2022	2023	Var. % Contrib. %
Cobre (TMR)	0,8	44	81	83,8	0,6
Oro (Kg.R)	50,1	814	528	-35,2	-19,1
Zinc (TMR)	26,8	3 225	4 294	33,1	7,2
Plata (Kg.R)	20,0	18 313	14 695	-19,8	-4,3
Plomo (TMR)	2,4	250	418	67,4	0,9
Total ^{1/2/}	100,0			-14,8	-14,8

1/ Cifras preliminares, en unidades finas recuperables.

2/ A precios de 2007.

Fuente: Instituto Nacional de Estadística e Informática y Ministerio de Energía y Minas.

Elaboración: BCRP - Sucursal Huancayo. Departamento de Estudios Económicos.

GRÁFICO N° 1
AYACUCHO: CRECIMIENTO DE LA PRODUCCIÓN MINERA
 (Variación % real respecto a similar mes del año anterior)

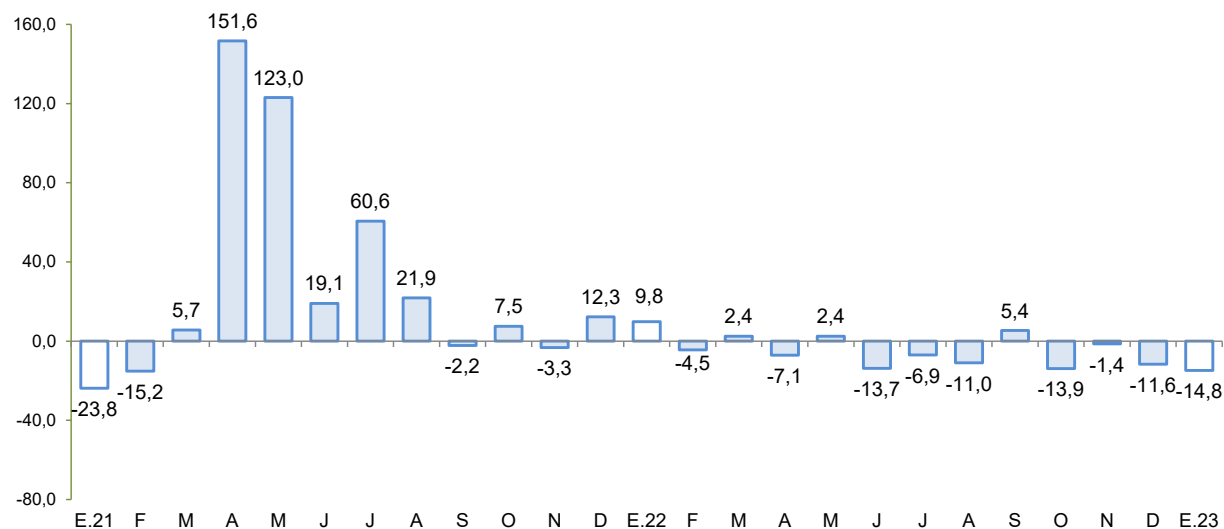

Fuente: MINEM.

Elaboración: BCRP - Sucursal Huancayo.

2. Otros indicadores sectoriales

2.1 Sector construcción

- Los despachos de cemento crecieron 5,9 por ciento en enero frente a similar mes del año previo, debido a la mayor ejecución de la inversión pública, asociada principalmente a los gobiernos locales.

GRÁFICO N° 2
AYACUCHO: CRECIMIENTO DEL SECTOR CONSTRUCCIÓN
 (Variación % real respecto a similar mes del año anterior)

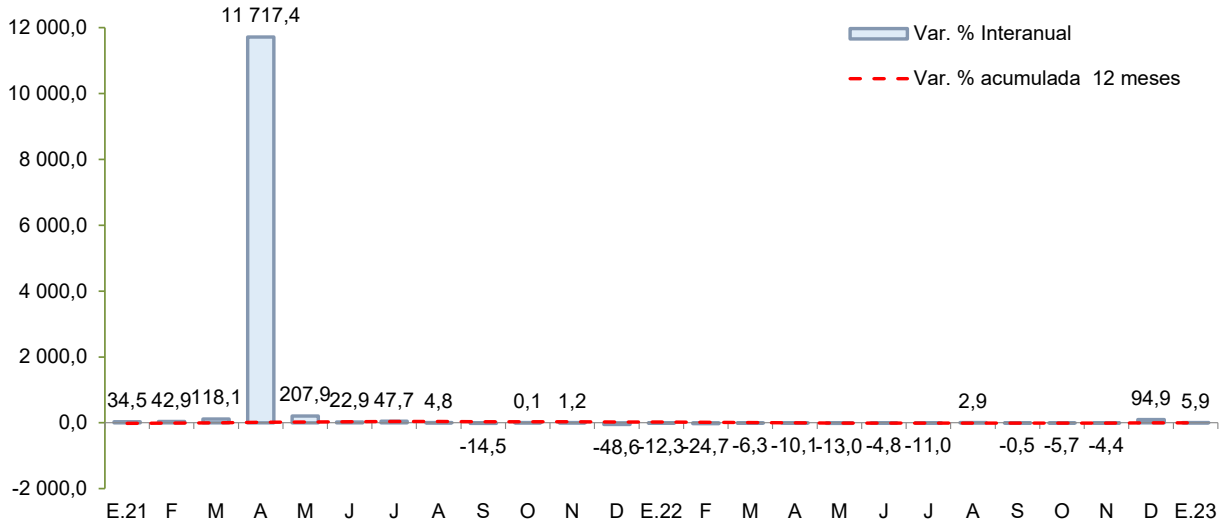

Fuente: UNACEM
 Elaboración: BCRP - Sucursal Huancayo.

2.2 Arribos a los establecimientos de hospedaje

- El número de arribos a los establecimientos de hospedaje (31,2 mil) aumentó 103,2 por ciento en diciembre, respecto a similar mes del año previo, por las mayores visitas de turistas nacionales (105,7 por ciento). De otro lado, en el acumulado anual en 2022 se observó un incremento de 44,6 por ciento, por mayores arribos de turistas nacionales (44,4 por ciento) y extranjeros (57,1 por ciento).

GRÁFICO N° 3
AYACUCHO: CRECIMIENTO DE ARRIBOS A ESTABLECIMIENTOS DE HOSPEDAJE
 (Variación %)

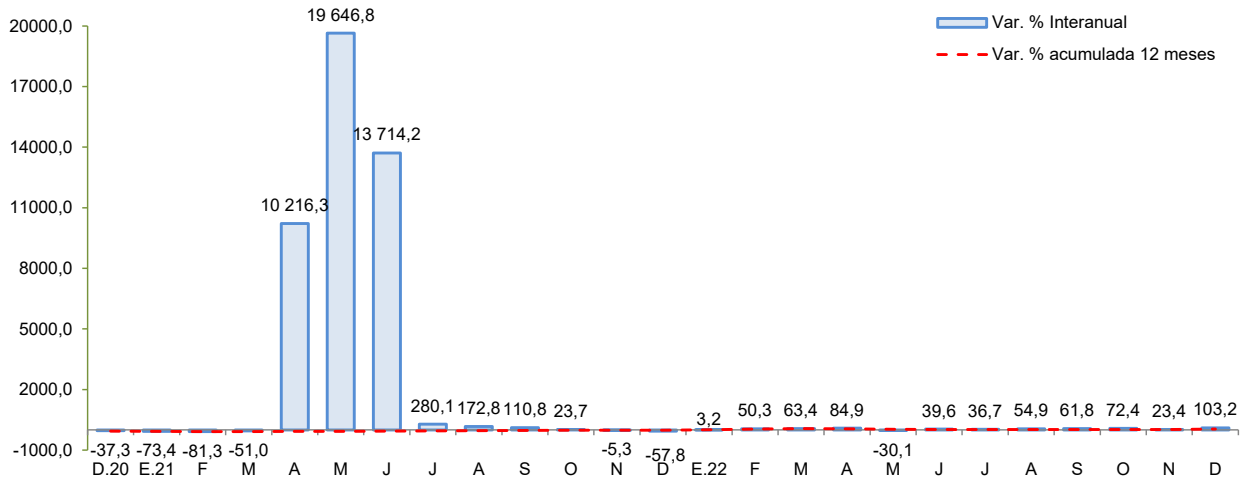

Fuente: MINCETUR
 Elaboración: BCRP - Sucursal Huancayo.



II. CRÉDITO Y DEPÓSITOS²

1. Créditos

- Los **créditos** en Ayacucho totalizaron S/ 2 106 millones en enero, nivel menor en 0,4 por ciento respecto al mes previo, pero un crecimiento de 5,4 por ciento con relación a similar mes del año pasado. Respecto al mes anterior, influenciaron los menores saldos de la Banca Múltiple (-0,8 por ciento) y del Banco de la Nación (-3,8 por ciento). Con relación a enero de 2022, se expandieron los saldos colocados por el Banco de la Nación (10,3 por ciento) y Cajas Municipales (10,9 ciento).

CUADRO N° 5
AYACUCHO: CRÉDITO DIRECTO
(Saldos en millones de soles)

	Estructura % Ene-23	Saldo en millones de soles con TCF 1/		Tasa de crecimiento (%)	
		Dic-22	Ene-23	Mes	12 Meses
Banco de la Nación	7,0	154	148	-3,8	10,3
Agrobanco	1,4	29	30	1,6	19,9
Banca Múltiple	40,8	866	860	-0,8	-0,4
Instituciones No Bancarias	50,7	1 064	1 069	0,4	9,6
Financieras	6,8	143	143	0,1	3,8
Cajas Municipales	40,9	857	861	0,4	10,9
Cajas Rurales	3,1	65	65	0,7	5,4
Empresas de Créditos	0,0	0	0	-	-
Arrendamiento Financiero	0,0	0	0	-	-
TOTAL	100,0	2 114	2 106	-0,4	5,4
Empresas	66,7	1 430	1 404	-1,9	-0,1
Personas	33,3	684	702	2,8	18,7
Consumo	29,0	594	610	2,8	22,9
Hipotecario	4,4	90	92	2,4	-3,5
MN	96,4	2 037	2 030	-0,3	4,9
ME	3,6	77	76	-0,7	21,6
ME (Mill. US\$)		20	20	-0,7	21,6

1/ Se evalúa al tipo de cambio constante de diciembre del 2022 (S/ 3,81 por dólar).

Fuente: SBS y AFP.

Elaboración: BCRP - Sucursal Huancayo. Departamento de Estudios Económicos.

² Los saldos de los créditos y depósitos expresados en moneda extranjera se valúan al tipo de cambio constante a fin de aislar el efecto de la valuación cambiaria sobre los saldos en dicha moneda.

GRÁFICO N° 4
AYACUCHO: CRECIMIENTO DEL CRÉDITO DIRECTO
 (Variación % respecto a similar mes del año anterior)

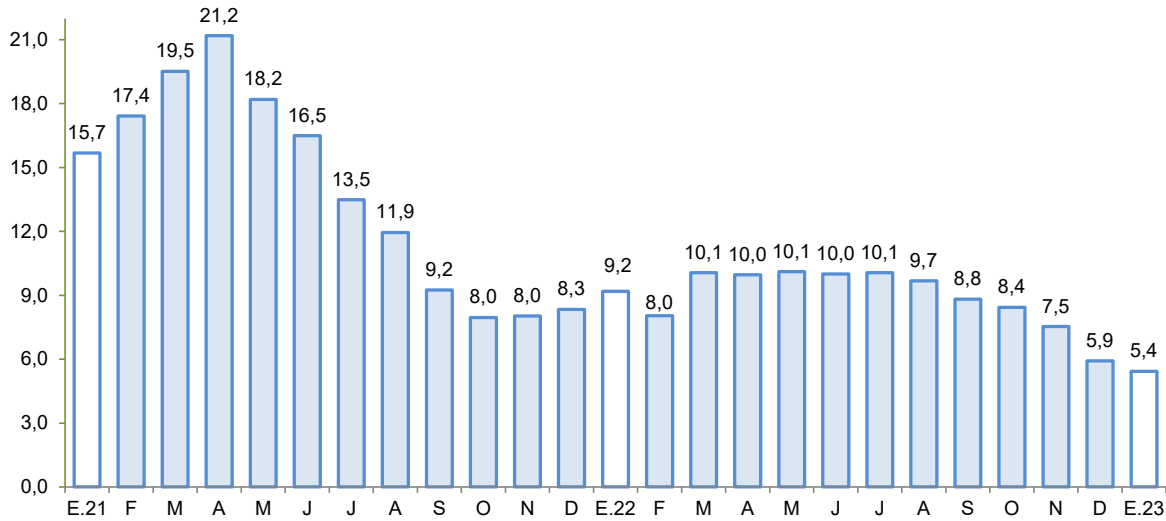

Fuente: SBS y AFP.

Elaboración: BCRP - Sucursal Huancayo.

- Por tipo de moneda, los saldos en moneda nacional disminuyeron en 0,3 por ciento respecto al mes previo, mientras que en moneda extranjera cayó en 0,7 por ciento. En términos interanuales, crecieron los saldos en moneda nacional (4,9 por ciento) y en moneda extranjera (21,6 por ciento). El ratio de dolarización se situó en 3,6 por ciento en enero, nivel mayor en 0,5 de punto porcentual en comparación a similar mes del año pasado.
- Respecto a la morosidad, se situó en 7,3 por ciento en diciembre, siendo mayor en 0,9 puntos porcentuales respecto a igual mes del año previo. Los ratios más altos se registraron en las Cajas Rurales (11,1 por ciento) y en Agrobanco (12,5 por ciento).

GRÁFICO N° 5
AYACUCHO: TASA DE MOROSIDAD 1/ 2/
 (En porcentaje)

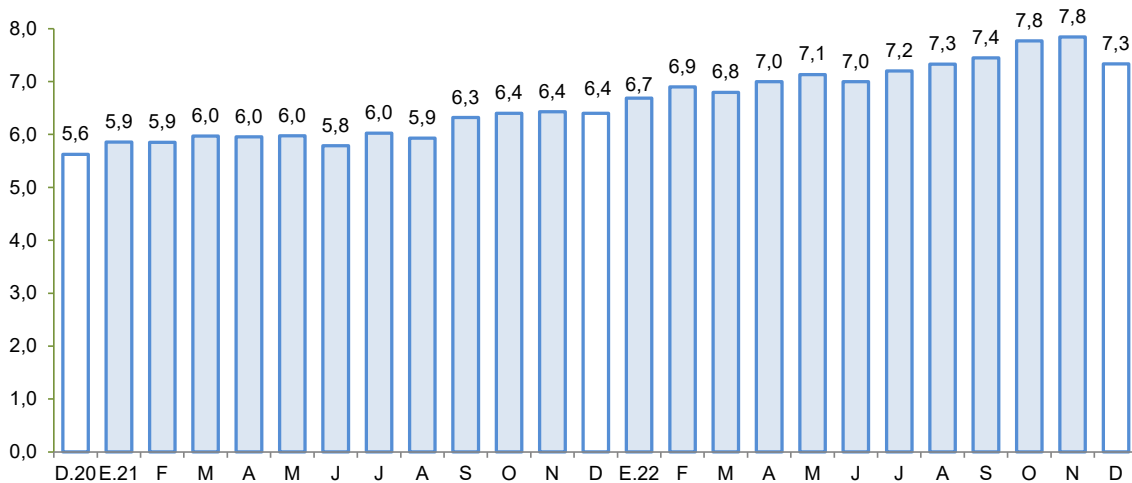

1/ Preliminar.

2/ Morosidad = (créditos vencidos + créditos en cobranza judicial) / colocaciones brutas.

Fuente: SBS y AFP.

Elaboración: BCRP - Sucursal Huancayo.



2. Depósitos

- Los **depósitos** registraron un saldo de S/ 1 708 millones en enero, nivel menor en 0,3 por ciento respecto al mes anterior, debido a la contracción de saldos de la Banca Múltiple (-2,6 por ciento). Interanualmente los depósitos crecieron en 2,1 por ciento, debido a la mayor captación de fondos de las Cajas Municipales (16,2 por ciento) y Cajas Rurales (23,0 por ciento).
- Según tipo de depósito, en términos interanuales crecieron los depósitos a plazo (51,1 por ciento), no obstante, disminuyeron los depósitos a la vista (-4,3 por ciento) y de ahorro (-6,6 por ciento). Por tipo de moneda, los depósitos en soles crecieron en 2,0 por ciento, mientras que en moneda extranjera se expandieron en 3,7 por ciento.

CUADRO N° 6
AYACUCHO: DEPÓSITOS
(Saldos en millones de soles)

	Estructura % Ene-23	Saldo en millones de soles con TCF 1/		Tasa de crecimiento (%)	
		Dic-22	Ene-23	Mes	12 Meses
Banco de la Nación	36,3	606	619	2,1	-1,7
Banca Múltiple	41,6	730	711	-2,6	-0,4
Instituciones No Bancarias	22,1	376	378	0,5	14,8
Financieras	1,1	19	19	1,4	-8,1
Cajas Municipales	20,5	348	349	0,4	16,2
Cajas Rurales	0,5	9	9	2,7	23,0
TOTAL	100,0	1 712	1 708	-0,3	2,1
Vista	23,7	418	405	-3,1	-4,3
Ahorro	55,4	957	947	-1,0	-6,6
A plazo	20,8	337	356	5,5	51,1
MN	92,7	1 582	1 583	0,0	2,0
ME	7,3	130	125	-4,1	3,7
ME (Mill. US\$)		34	33	-4,1	3,7

1/ Se evalúa al tipo de cambio constante de diciembre del 2022 (S/ 3,81 por dólar).

Fuente: SBS y AFP.

Elaboración: BCRP - Sucursal Huancayo. Departamento de Estudios Económicos.

- La tasa de dolarización se situó en 7,3 por ciento en enero, mayor en 0,1 de punto porcentual respecto a igual mes del año pasado, explicado por el mayor crecimiento relativo de los depósitos en moneda extranjera.

GRÁFICO N° 6
AYACUCHO: CRECIMIENTO DE LOS DEPÓSITOS
(Variación % respecto a similar periodo del año anterior)

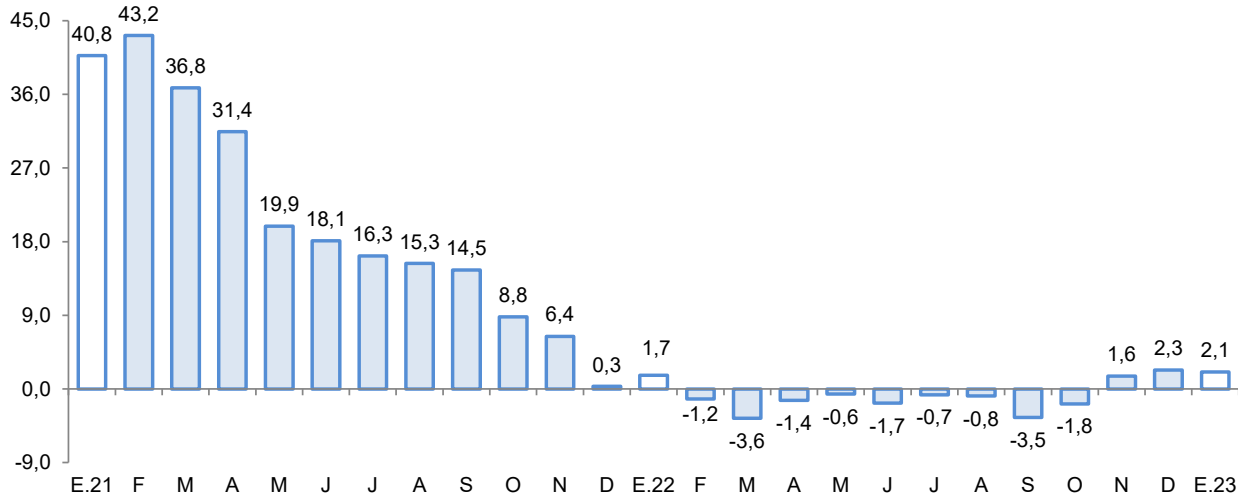

Fuente: SBS y AFP.
Elaboración: BCRP - Sucursal Huancayo.

III. EJECUCIÓN DEL PRESUPUESTO DE GASTOS DEL GOBIERNO GENERAL

1. Ejecución del Presupuesto de Gastos Corrientes

- El gasto corriente no financiero aumentó 29,2 por ciento interanual en términos reales en enero, asociado a los mayores montos devengados a nivel del Gobierno Central y Regional, por mayores gastos en compra de bienes y servicios, y pago de remuneraciones, respectivamente.

CUADRO N° 7
AYACUCHO: EJECUCIÓN DEL PRESUPUESTO DE GASTOS CORRIENTES 1/ 2/
(Millones de soles)

	Estructura		Enero	
	2022	2022	2023	V% Real
Gobierno Nacional	36,6	42	77	70,2
Gobierno Regional	49,3	92	117	16,7
Gobiernos Locales	14,1	8	5	-41,0
Total	100,0	142	200	29,2

1/ Preliminar. Información actualizada al 31 de enero del 2023

Fuente: MEF

Elaboración: BCRP - Sucursal Huancayo. Departamento de Estudios Económicos.

2. Ejecución del Presupuesto de Inversiones

- La inversión pública en Ayacucho correspondiente a los tres niveles de gobierno totalizó S/ 12 millones en enero, mostrando un incremento de 1,8 por ciento respecto de similar mes del año pasado, principalmente por la mayor ejecución a nivel del Gobierno Nacional y de los municipios.

CUADRO N° 8
AYACUCHO: EJECUCIÓN DEL PRESUPUESTO DE INVERSIONES 1/ 2/
 (Millones de soles)

	Estructura		Enero		V% Real
	2022	2022	2023		
Gobierno Nacional	15,7	3	5	55,5	
Gobierno Regional	32,8	5	3	-42,7	
Gobiernos Locales	51,6	3	4	23,5	
Total	100,0	11	12	1,8	

1/ Preliminar. Información actualizada al 31 de enero del 2023

Fuente: MEF

Elaboración: BCRP - Sucursal Huancayo. Departamento de Estudios Económicos.

GRÁFICO N° 7
AYACUCHO: CRECIMIENTO DE LA EJECUCIÓN DEL PRESUPUESTO DE INVERSIONES
 (Variación % real)

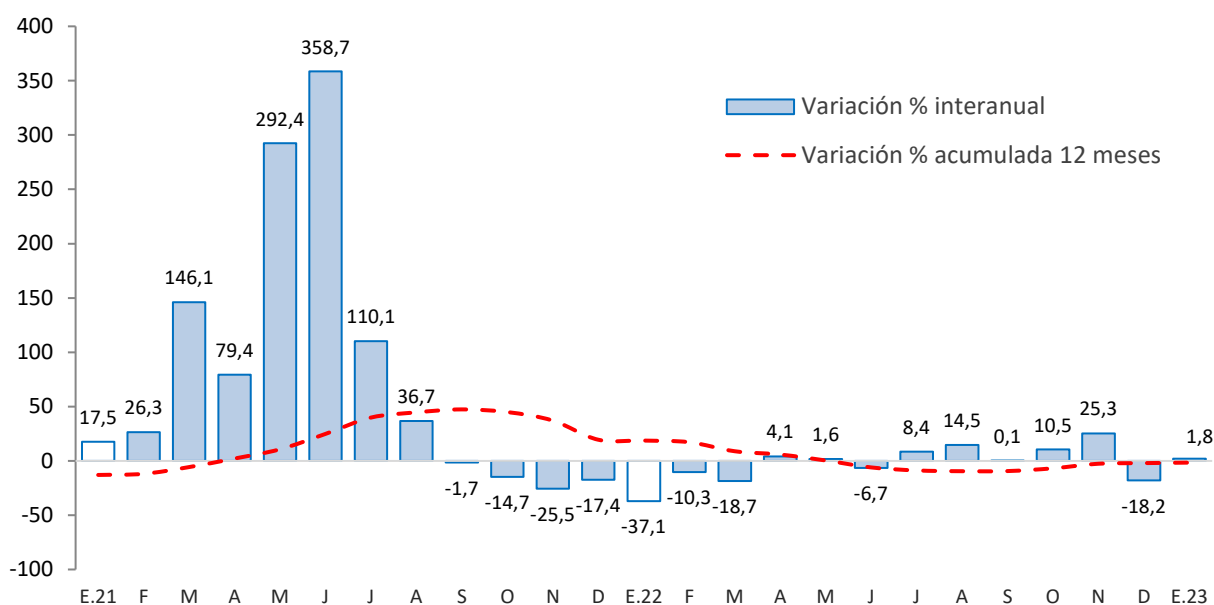

Fuente: MEF

Principales proyectos

- Entre los principales proyectos que se ejecutaron en el primer mes del año destacaron en el Gobierno Nacional los de, “Reemplazo de 12 puentes en el corredor vial ruta 28A San Clemente - Ayacucho” con S/ 2,2 millones de gasto; “Creación del puente vehicular interregional Pampas - Chacabamba, en las provincias de Vilcashuaman y Chincheros de Ayacucho y Apurimac, respectivamente” con S/ 1,0 millones en gasto devengado; y “Mejoramiento del Centro Histórico de Huamanga” con S/ 712 mil en gasto devengado.
- En el Gobierno Regional, “Reconstrucción y rehabilitación de camino vecinal en Villatambo - Chuquimaran - Caja - Uchuytambo” con S/ 943 mil de gasto; “Mejoramiento y ampliación de los servicios de salud del Hospital de Apoyo de Huanta, Daniel Alcides Carrión” con un devengado de S/ 466 mil; y “Mejoramiento de la capacidad resolutive del Hospital de apoyo San Francisco, provincia La Mar” con un devengado de S/ 446 mil.



- En los gobiernos locales, “Mejoramiento y ampliación del servicio de energía eléctrica en el distrito de Ocros, provincia de Huamanga” con un devengado de S/ 1,8 millones; “Mejoramiento y ampliación del servicio de agua potable en la provincia de Huamanga” con S/ 1,6 millones de devengado; y “Mejoramiento del servicio educativo en la provincia de Parinacochas” con un gasto devengado de S/ 32 mil.

IV. ANEXOS



ANEXO 1

AYACUCHO: PRODUCCIÓN AGROPECUARIA 1/
(En toneladas)

	2022												2023	
	ENE	FEB	MAR	ABR	MAY	JUN	JUL	AGO	SET	OCT	NOV	DIC	ENE	
TOTAL AGRÍCOLA	63 262	80 946	116 428	197 900	406 289	303 419	90 822	36 287	34 614	29 259	33 364	42 071	83 509	TOTAL AGRÍCOLA
Ajo	20	21	21	136	373	651	873	183	66	9	0	92	78	Ajo
Alfalfa	22 203	22 741	23 654	23 448	23 151	21 640	20 953	20 891	21 951	19 352	21 597	28 296	53 266	Alfalfa
Arveja grano seco	0	0	0	352	2 570	2 696	531	0	0	0	0	0	0	Arveja grano seco
Arveja grano verde	1 179	1 068	1 391	688	260	148	165	118	129	138	215	154	972	Arveja grano verde
Cacao	3	3	29	424	641	830	969	954	871	828	531	550	0	Cacao
Café	0	0	0	126	307	382	328	343	381	493	424	354	0	Café
Cebada grano	54	7	9	394	4 923	10 252	2 183	470	24	0	0	0	20	Cebada grano
Cebolla	10	48	313	363	411	539	111	60	0	36	20	10	130	Cebolla
Frijol grano seco	0	0	7	74	1 108	919	168	61	0	78	0	0	0	Frijol grano seco
Haba grano seco	23	0	49	553	3 711	4 644	860	0	0	0	0	0	8	Haba grano seco
Haba grano verde	1 159	1 290	1 073	935	246	52	0	67	77	95	177	147	913	Haba grano verde
Maíz amarillo duro	136	171	173	420	152	344	78	0	0	0	0	0	1 004	Maíz amarillo duro
Maíz amiláceo	0	31	210	1 463	10 009	17 210	2 708	6	0	0	0	4	8	Maíz amiláceo
Maíz choclo	2 243	2 142	2 545	2 154	1 064	99	25	10	8	30	361	291	1 360	Maíz choclo
Mashua	0	155	128	434	4 655	4 104	573	0	0	0	0	25	0	Mashua
Melocotón	400	1 276	1 343	884	129	0	0	2	102	0	0	2	193	Melocotón
Naranja	60	73	191	331	385	358	443	413	61	7	15	17	23	Naranja
Oca	0	145	113	832	5 870	3 793	161	0	0	0	0	25	0	Oca
Olluco	0	105	264	1 090	9 477	6 134	967	0	0	0	0	52	14	Olluco
Palta	7 163	5 997	9 174	14 473	2 835	1 520	948	1 197	628	645	959	1 501	1 183	Palta
Papa	15 223	25 065	53 369	97 085	234 252	140 109	7 498	115	30	391	3 019	3 020	17 724	Papa
Papaya	19	24	35	75	105	51	59	57	45	38	77	19	9	Papaya
Piña	1	0	0	0	4	3	4	6	4	6	20	0	0	Piña
Plátano	230	241	196	213	214	196	164	168	200	239	224	222	18	Plátano
Quinua	1 066	1 569	755	3 385	13 075	6 932	239	0	0	0	48	78	733	Quinua
Trigo	11	0	0	9	1 057	9 465	2 920	467	43	0	0	0	18	Trigo
Tuna	4 166	6 753	6 448	3 864	513	72	20	20	224	309	6	289	1 943	Tuna
Yuca	790	801	985	1 087	700	512	878	1 191	915	345	62	22	139	Yuca
Zapallo	90	85	125	365	148	235	0	36	30	0	17	0	14	Zapallo
TOTAL PECUARIO	4 290	5 363	8 710	9 837	10 008	8 972	7 732	6 466	4 081	3 477	3 640	3 111	3 884	TOTAL PECUARIO
Carne 2/	1 232	1 252	1 617	1 812	1 935	1 841	1 825	1 651	1 376	1 352	1 403	1 500	1 257	Carne 2/
Carne de ovino 2/	116	120	141	173	174	169	161	139	123	121	130	136	115	Carne de ovino 2/
Carne de porcino 2/	198	193	256	283	296	268	292	253	205	199	169	198	219	Carne de porcino 2/
Carne de vacuno 2/	746	769	1 026	1 128	1 245	1 190	1 157	1 050	869	858	914	936	752	Carne de vacuno 2/
Leche de vacuno	2 996	4 039	6 942	7 839	7 935	7 049	5 828	4 736	2 651	2 064	2 146	1 547	2 571	Leche de vacuno

1/ Información preliminar.

2/ Peso neto.

Fuente: MINAGRI

Elaboración: BCRP - Sucursal Huancayo.



ANEXO 2

**AYACUCHO: SUPERFICIE SEMBRADA 1/
(En hectáreas)**

CULTIVO	2021-2022							2022-2023						CULTIVO
	ENE	FEB	MAR	ABR	MAY	JUN	JUL	AGO	SET	OCT	NOV	DIC	ENE	
Ajo	19	5	2	1	10	20	4	10	83	152	92	27	20	Ajo
Arroz cáscara	0	0	0	0	0	0	0	0	0	0	0	0	0	Arroz cáscara
Arveja grano seco	213	30	8	0	0	0	0	13	141	1 018	1 242	1 450	435	Arveja grano seco
Arveja grano verde	69	2	28	22	54	139	51	276	489	375	189	98	45	Arveja grano verde
Cacao	3	25	0	0	0	0	0	0	0	0	0	0	0	Cacao
Café	0	0	0	0	0	0	0	0	0	0	0	0	0	Café
Cebada grano	1 938	210	157	0	0	0	0	0	50	451	1 821	6 800	3 066	Cebada grano
Cebolla	12	8	0	4	1	3	4	25	35	47	29	44	20	Cebolla
Frijol grano seco	0	0	0	0	0	0	0	0	0	0	0	0	0	Frijol grano seco
Haba grano seco	80	0	0	0	0	0	0	74	784	2 785	1 895	1 239	63	Haba grano seco
Haba grano verde	2	0	0	38	47	123	76	242	516	439	114	124	47	Haba grano verde
Maíz amarillo duro	10	0	0	0	0	0	0	387	271	259	120	40	16	Maíz amarillo duro
Maíz amiláceo	143	0	0	0	0	0	0	125	1 789	6 844	5 289	4 233	810	Maíz amiláceo
Maíz choclo	6	0	2	2	10	113	69	305	681	463	188	181	11	Maíz choclo
Oca	0	0	0	0	0	10	9	169	418	719	493	280	2	Oca
Olluco	0	0	0	0	38	36	22	142	437	1 080	641	407	10	Olluco
Palto	70	0	0	12	0	14	25	5	20	18	34	7	17	Palto
Papa	275	0	0	2	80	462	180	1 565	3 675	9 647	8 343	6 964	280	Papa
Quinua	62	0	0	0	15	126	34	840	1 097	2 674	3 506	4 546	1 320	Quinua
Tomate	3	5	8	1	8	5	4	2	10	15	4	21	4	Tomate
Trigo	1 460	150	121	0	0	0	0	0	16	308	1 056	4 586	2 126	Trigo
Yuca	0	0	4	0	3	0	0	371	239	156	67	12	24	Yuca
Zanahoria	10	1	7	2	5	1	0	21	16	43	23	42	9	Zanahoria
Zapallo	2	0	7	0	0	0	0	11	7	3	14	19	1	Zapallo

1/ Cifras preliminares.

Fuente: DIA - Ayacucho

Elaboración: BCRP - Sucursal Huancayo.



ANEXO 3

AYACUCHO: PRODUCCIÓN MINERA 1/

	2022												2023	
	ENE	FEB	MAR	ABR	MAY	JUN	JUL	AGO	SET	OCT	NOV	DIC	ENE	
Cobre (TMR)	44	55	62	44	41	39	45	48	56	26	41	72	81	Cobre (TMR)
Oro (Kg.R)	814	738	789	769	818	691	774	756	804	813	740	711	528	Oro (Kg.R)
Zinc (TMR)	3 225	4 087	4 448	3 204	4 407	3 750	4 294	3 589	5 754	2 920	4 193	5 294	4 294	Zinc (TMR)
Plata (Kg.R)	18 313	16 215	16 684	16 295	16 960	12 111	16 183	18 380	20 138	19 277	17 543	17 973	14 695	Plata (Kg.R)
Plomo (TMR)	250	311	424	375	340	478	629	383	500	336	418	823	418	Plomo (TMR)

1/ Cifras preliminares, en unidades finas recuperables.

Fuente: Instituto Nacional de Estadística e Informática y Ministerio de Energía y Minas.

Elaboración: BCRP - Sucursal Huancayo. Departamento de Estudios Económicos.

ANEXO 4

AYACUCHO: INGRESOS CORRIENTES DEL GOBIERNO CENTRAL
(Millones de soles)

	2022												2023	
	ENE	FEB	MAR	ABR	MAY	JUN	JUL	AGO	SET	OCT	NOV	DIC	ENE	
I. INGRESOS TRIBUTARIOS	18,2	12,7	13,2	13,2	12,7	12,4	12,9	14,9	15,4	14,5	16,1	18,1	17,6	I. INGRESOS TRIBUTARIOS
1). Impuesto a la Renta	6,6	5,1	6,5	6,3	5,3	5,2	4,5	5,6	5,1	5,5	5,8	6,5	5,6	1). Impuesto a la Renta
Personas Naturales	3,5	3,0	2,9	2,1	3,1	3,1	2,7	3,1	3,1	3,0	3,3	4,5	3,2	Personas Naturales
Personas Jurídicas	2,8	1,7	1,7	1,1	1,1	1,2	1,4	2,0	1,7	2,2	2,3	1,8	2,3	Personas Jurídicas
Regularización	0,3	0,4	1,9	3,1	1,1	0,8	0,4	0,4	0,3	0,3	0,2	0,2	0,2	Regularización
2). Impuesto a las Importaciones	0,0	0,0	0,0	0,0	0,0	0,0	0,0	0,0	0,0	0,0	0,0	0,0	0,0	2). Impuesto a las Importaciones
3). Impuesto General a las Ventas (IGV)	7,7	4,6	3,9	3,9	4,4	4,3	4,9	5,7	6,0	5,2	6,5	7,4	7,9	3). Impuesto General a las Ventas (IGV)
Operaciones Internas	7,7	4,6	3,9	3,9	4,4	4,3	4,9	5,7	6,0	5,2	6,5	7,4	7,9	Operaciones Internas
Operaciones Externas	0,0	0,0	0,0	0,0	0,0	0,0	0,0	0,0	0,0	0,0	0,0	0,0	0,0	Operaciones Externas
4). Impuesto Selectivo al Consumo (ISC)	0,0	0,0	0,0	0,0	0,0	0,0	0,0	0,0	0,0	0,0	0,0	0,0	0,0	4). Impuesto Selectivo al Consumo (ISC)
5). Régimen Mype Tributario	2,6	1,6	1,4	1,2	1,2	1,4	1,5	1,9	2,4	2,1	2,3	2,4	2,6	5). Régimen Mype Tributario
6). Otros Ingresos Tributarios	1,3	1,4	1,4	1,8	1,7	1,6	1,9	1,7	1,9	1,7	1,6	1,8	1,5	6). Otros Ingresos Tributarios
II. INGRESOS NO TRIBUTARIOS	0,6	0,4	0,8	0,2	0,6	0,3	0,2	1,0	0,4	0,6	0,8	0,8	0,7	II. INGRESOS NO TRIBUTARIOS
TOTAL INGRESOS (I+II)	18,8	13,0	14,1	13,3	13,3	12,8	13,1	16,0	15,8	15,0	16,9	18,8	18,4	TOTAL INGRESOS (I+II)

Fuente: SUNAT

Elaboración: BCRP - Sucursal Huancayo.



ANEXO 5

AYACUCHO: EJECUCIÓN DEL PRESUPUESTO DE GASTOS DEL GOBIERNO NACIONAL 1/
(Millones de soles)

	2022												2023	
	ENE	FEB	MAR	ABR	MAY	JUN	JUL	AGO	SET	OCT	NOV	DIC	ENE	
<u>I. GASTOS CORRIENTES</u>	42	75	92	96	76	92	63	101	61	101	81	148	77	<u>I. GASTOS CORRIENTES</u>
Remuneraciones	21	14	16	15	17	16	19	17	15	16	17	21	21	Remuneraciones
Bienes y servicios	10	18	19	22	26	29	24	28	29	30	26	87	11	Bienes y servicios
Transferencias 2/	11	43	57	59	33	47	19	56	16	54	37	40	46	Transferencias 2/
<u>II. GASTOS DE CAPITAL</u>	3	5	10	41	12	12	19	19	20	48	20	31	5	<u>II. GASTOS DE CAPITAL</u>
Formación bruta de capital	3	5	10	41	12	12	18	19	20	48	19	29	5	Formación bruta de capital
Otros gastos de capital 3/	0	0	0	0	0	0	1	0	0	0	1	2	0	Otros gastos de capital 3/
<u>III. GASTO NO FINANCIERO TOTAL (I+II)</u>	45	80	101	137	88	104	82	120	81	148	101	179	83	<u>III. GASTO NO FINANCIERO TOTAL (I+II)</u>

1/ Preliminar. Información actualizada al 31 de enero del 2023

2/ Incluye el pago de pensiones, donaciones y otros gastos corrientes.

3/ Incluye donaciones y transferencias.

Fuente: MEF

Elaboración: BCRP - Sucursal Huancayo. Departamento de Estudios Económicos.

ANEXO 6

**AYACUCHO: EJECUCIÓN DEL PRESUPUESTO DE GASTOS DEL GOBIERNO REGIONAL 1/
(Millones de soles)**

	2022												2023	
	ENE	FEB	MAR	ABR	MAY	JUN	JUL	AGO	SET	OCT	NOV	DIC	ENE	
<u>I. GASTOS CORRIENTES</u>	92	99	98	102	112	113	132	108	107	107	117	195	117	<u>I. GASTOS CORRIENTES</u>
Remuneraciones	76	76	74	77	78	81	86	79	79	80	84	108	101	Remuneraciones
Bienes y servicios	11	19	21	21	30	27	32	25	24	23	28	75	11	Bienes y servicios
Transferencias 2/	5	4	4	5	4	4	15	4	4	4	4	12	5	Transferencias 2/
<u>II. GASTOS DE CAPITAL</u>	5	25	39	27	53	43	37	45	42	53	47	82	3	<u>II. GASTOS DE CAPITAL</u>
Formación bruta de capital	5	25	39	27	53	43	37	44	42	48	47	82	3	Formación bruta de capital
Otros gastos de capital 3/	0	0	0	0	0	0	0	1	0	4	0	0	0	Otros gastos de capital 3/
<u>III. GASTO NO FINANCIERO TOTAL (I+II)</u>	98	124	137	130	165	156	169	153	149	159	164	277	120	<u>III. GASTO NO FINANCIERO TOTAL (I+II)</u>

1/ Preliminar. Información actualizada al 31 de enero del 2023

2/ Incluye el pago de pensiones, donaciones y otros gastos corrientes.

3/ Incluye donaciones y transferencias.

Fuente: MEF

Elaboración: BCRP - Sucursal Huancayo. Departamento de Estudios Económicos.



ANEXO 7

AYACUCHO: EJECUCIÓN DEL PRESUPUESTO DE GASTOS DE LOS GOBIERNOS LOCALES 1/
(Millones de soles)

	2022												2023	
	ENE	FEB	MAR	ABR	MAY	JUN	JUL	AGO	SET	OCT	NOV	DIC	ENE	
<u>I. GASTOS CORRIENTES</u>	8	18	32	25	31	33	50	34	28	35	33	70	5	<u>I. GASTOS CORRIENTES</u>
Remuneraciones	3	3	6	4	5	4	6	4	4	5	5	8	2	Remuneraciones
Bienes y servicios	4	13	25	19	22	26	40	27	20	24	25	55	3	Bienes y servicios
Transferencias 2/	0	1	1	2	4	3	4	3	4	6	3	8	0	Transferencias 2/
<u>II. GASTOS DE CAPITAL</u>	3	17	54	31	42	55	68	77	66	85	86	198	4	<u>II. GASTOS DE CAPITAL</u>
Formación bruta de capital	3	17	53	31	40	55	66	76	65	84	85	198	4	Formación bruta de capital
Otros gastos de capital 3/	0	0	1	0	2	0	1	1	0	0	1	0	0	Otros gastos de capital 3/
<u>III. GASTO NO FINANCIERO TOTAL (I+II)</u>	11	35	86	56	73	88	117	112	93	120	118	268	9	<u>III. GASTO NO FINANCIERO TOTAL (I+II)</u>

1/ Preliminar. Información actualizada al 31 de enero del 2023

2/ Incluye el pago de pensiones, donaciones y otros gastos corrientes.

3/ Incluye donaciones y transferencias.

Fuente: MEF

Elaboración: BCRP - Sucursal Huancayo. Departamento de Estudios Económicos.

ANEXO 8

AYACUCHO: MOROSIDAD
(En porcentajes)

	2021	2022												
	DIC	ENE	FEB	MAR	ABR	MAY	JUN	JUL	AGO	SET	OCT	NOV	DIC	
I. BANCA MÚLTIPLE	8,6	8,8	9,1	8,7	9,1	9,0	8,9	9,2	9,6	9,8	10,0	10,1	9,5	I. BANCA MÚLTIPLE
II. INSTITUCIONES NO BANCARIAS														II. INSTITUCIONES NO BANCARIAS
Empresas Financieras	8,2	8,2	8,1	8,0	8,5	8,8	8,5	8,1	7,8	7,6	7,7	7,8	7,5	Empresas Financieras
Cajas Municipales	3,3	3,7	4,1	4,3	4,4	4,8	4,5	4,8	4,9	5,0	5,4	5,6	5,2	Cajas Municipales
Cajas Rurales	9,4	9,8	10,2	9,9	10,6	11,2	11,4	11,5	10,2	10,2	11,4	11,5	11,1	Cajas Rurales
Edpymes											-	-	-	Edpymes
III. ENTIDADES ESTATALES														III. ENTIDADES ESTATALES
Banco de la Nación 1/	3,0	3,0	2,8	2,8	2,8	2,7	2,8	2,8	2,9	2,9	3,0	3,1	3,1	Banco de la Nación 1/
Agrobanco 2/	14,4	14,0	13,4	12,4	12,0	12,3	12,2	12,7	12,7	13,2	15,5	13,6	12,5	Agrobanco 2/
Total	6,4	6,7	6,9	6,8	7,0	7,1	7,0	7,2	7,3	7,4	7,8	7,8	7,3	Total

1/ Sólo considera los créditos de consumo e hipotecario

2/ No considera los créditos a las demás empresas del sector.

Fuente: SBS y AFP.

Elaboración: BCRP - Sucursal Huancayo.