



BANCO CENTRAL DE RESERVA DEL PERÚ

Pasco: Síntesis de Actividad Económica - Noviembre 2023 -

**Departamento de Estudios Económicos
Sucursal Huancayo**

Enero de 2024

Actividad Primaria

- El **sector agropecuario** evidenció un crecimiento de 5,8 por ciento interanual en noviembre, sustentado en el incremento de las actividades agrícola y pecuaria. El sector disminuyó interanualmente en 3,2 por ciento entre enero y noviembre, ante los resultados negativos de los subsectores agrícola y pecuario.
- La **actividad minera** mostró un resultado negativo luego de cinco meses consecutivos. En noviembre, decreció en 2,4 por ciento interanual, ante la menor producción de cobre, plomo, oro y plata. El sector aumentó en 3,9 por ciento entre enero y noviembre, respecto de similar periodo de 2022, sustentado por las expansiones de cobre y plomo.

Otros Indicadores de Actividad Económica

- Los **despachos de cemento** registraron un resultado positivo por tres meses continuos. En noviembre, aumentaron en 5,1 por ciento interanual, debido a la expansión de la inversión pública en todos los niveles de gobierno. Los despachos se redujeron interanualmente en 3,6 por ciento entre enero y noviembre, asociado al menor desempeño de la ejecución de obras públicas.
- El **crédito directo total** alcanzó S/ 1 074 millones en noviembre, significando un crecimiento de 5,8 por ciento respecto a similar mes de 2022, sobresaliendo los mayores montos otorgados por la Banca Múltiple, Banco de la Nación y Cajas Municipales.
- La **inversión pública** sumó S/ 103 millones en noviembre, mayor en 35,8 por ciento interanual, ante la expansión en todos los niveles de gobierno. Entre enero y noviembre, acumuló una ejecución de S/ 414 millones, inferior en 18,7 por ciento respecto a similar periodo de 2022, justificado por los decrecimientos de desembolsos en el Gobierno Nacional, Gobierno Regional y en las municipalidades.

Pasco: Otros indicadores de actividad económica

(Variación % respecto a similar mes del año anterior)

	Jun.23	Jul.23	Ago.23	Set.23	Oct.23	Nov.23
Despachos de cemento 1/	↓ -3,6	↑ 1,1	↓ -6,4	↑ 10,7	↑ 11,3	↑ 5,1
Crédito total 2/	↑ 7,2	↑ 7,3	↑ 6,4	↑ 6,5	↑ 6,0	↑ 5,8
Crédito de consumo 2/	↑ 19,4	↑ 18,9	↑ 16,3	↑ 15,8	↑ 14,8	↑ 15,8
Crédito hipotecario 2/	↓ -15,1	↓ -18,8	↓ -10,8	↓ -13,4	↓ -13,4	↓ -13,3
Inversión pública 1/	↓ -14,3	↓ -10,0	↑ 3,6	↓ -51,3	↓ -16,1	↑ 35,8

1/ En términos reales.

2/ En términos nominales.

Fuentes: UNACEM, SBS y MEF.

El sector agropecuario creció en 5,8 por ciento interanual en noviembre, sustentado en el incremento de las actividades agrícola y pecuaria. El sector disminuyó interanualmente en 3,2 por ciento entre enero y noviembre, ante los resultados negativos de los subsectores agrícola y pecuario.

Pasco: Producción de principales productos agropecuarios 1/ (En toneladas)

Subsectores	Estructura Porcentual 2021 /2	Noviembre			Enero - Noviembre		
		2 022	2 023	Var.%	2 022	2 023	Var.%
AGRÍCOLA	81,7			8,5			-3,8
mercado interno 2/	56,1			8,6			-7,1
Papa	14,3	1,3	2,1	65,1	149,8	142,9	-4,6
Plátano	4,9	7,2	6,6	-8,5	79,8	78,8	-1,2
Yuca	3,3	5,1	4,9	-2,4	63,0	73,8	17,1
Rocoto	10,6	3,0	2,9	-2,4	40,0	28,5	-28,8
Granadilla	7,7	1,6	1,8	10,2	23,3	20,4	-12,6
Zapallo	1,0	0,5	1,1	109,2	13,2	16,1	21,9
Maíz Choclo	1,0	0,0	0,0	-	11,8	10,2	-13,7
Olluco	0,7	0,0	0,0	-	7,2	7,5	3,3
Orientada al mercado externo y agroindustria 2/	25,6			17,7			-0,8
Café	19,8	0,0	0,0	-	15,8	15,9	0,4
Maíz A. Duro	0,8	0,0	0,7	1 793,3	7,8	9,1	16,5
Cacao	4,1	0,3	0,3	-10,9	4,5	4,1	-8,7
PECUARIO	18,3			1,2			-0,7
Vacuno 3/	5,6	0,6	0,6	1,2	6,7	6,6	-1,3
Alpaca 3/	1,2	0,1	0,1	3,9	0,8	0,8	0,8
Ovino 3/	2,9	0,3	0,3	5,0	3,0	3,0	0,0
Leche	5,6	3,1	3,1	0,0	36,1	35,9	-0,5
SECTOR AGROPECUARIO	100,0			5,8			-3,2

1/ Cifras preliminares.

2/ Estimado a precios de 2007.

3/ Peso de animales en pie.

Fuente: MINAGRI.

Elaboración: BCRP - Sucursal Huancayo. Departamento de Estudios Económicos.

- El subsector **agrícola** se incrementó en 8,5 por ciento interanual en noviembre, explicado por la expansión de la oferta de papa, zapallo, granadilla, palta, ají, caigua y maíz amarillo duro. En papa, sustentado en el crecimiento de las siembras, motivadas por los mayores precios de mercado.
- La actividad agrícola decreció en 3,8 por ciento interanual entre enero y noviembre, justificado por la menor producción de papa, rocoto, granadilla, alfalfa, maíz choclo, plátano y cacao.
- La producción **pecuaria** aumentó en 1,2 por ciento interanual en noviembre, debido a la expansión en la oferta de fibra de llama, fibra de alpaca y carnes de, vacuno, porcino, ovino, llama y alpaca. Entre enero y noviembre, decreció en 0,7 por ciento respecto a similar periodo de 2022, sustentado en la reducción de la producción de leche, huevo, fibra de llama, fibra de alpaca, además de la carne de ave, vacuno, porcino, ovino y caprino.

La producción minera decreció en 2,4 por ciento interanual en noviembre, ante la menor producción de cobre, plomo, oro y plata. Entre enero y noviembre, aumentó en 3,9 por ciento, respecto a similar periodo de 2022.

Pasco: Producción Minera 1/

(Var. % real respecto al mismo periodo del año anterior)

	Estructura ^{2/} 2 021	Noviembre			Enero - Noviembre			
		2 022	2 023	Var. % Contrib. %	2 022	2 023	Var. %	Contrib. %
Cobre (TMR)	26,6	5 051	4 728	-6,4 -1,9	50 236	58 765	17,0	4,8
Plomo (TMR)	12,7	7 718	7 622	-1,2 -0,2	76 113	79 209	4,1	0,6
Zinc (TMR)	35,1	13 454	14 799	10,0 3,1	144 811	144 362	-0,3	-0,1
Oro (Kg.R)	3,6	146	105	-27,8 -0,9	1 728	1 387	-19,7	-0,8
Plata (Kg.R)	21,9	52 425	46 248	-11,8 -2,5	533 981	516 954	-3,2	-0,7
TOTAL ^{1/2/}	100,0			-2,4 -2,4			3,9	3,9

1/ Cifras preliminares.

2/ A precios de 2007.

Fuente: INEI y MINEM.

Elaboración: BCRP - Sucursal Huancayo. Departamento de Estudios Económicos.

- La **producción minera** registró un resultado negativo luego de cinco meses consecutivos. En noviembre, decreció en 2,4 por ciento interanual, ante la menor producción de cobre (-6,4 por ciento), plomo (-1,2 por ciento), oro (-27,8 por ciento) y plata (-11,8 por ciento).
- El sector aumentó en 3,9 por ciento entre enero y noviembre, respecto de similar periodo de 2022, sustentado por las expansiones de cobre (17,0 por ciento) y plomo (4,1 por ciento).

Pasco: Crecimiento de la producción minera 1/

(Var. % real respecto a similar mes del año anterior)

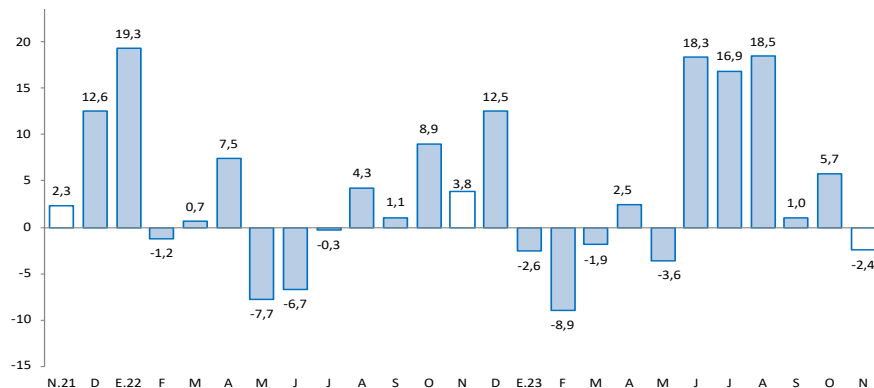

1/ Estimado a precios de 2007

Fuente: MINEM.

Los despachos locales de cemento crecieron en 5,1 por ciento interanual en noviembre. Asimismo, decrecieron en 3,6 por ciento entre enero y noviembre, respecto de similar periodo de 2022.

Pasco: Despachos de cemento (Var.% respecto a similar mes del año anterior)

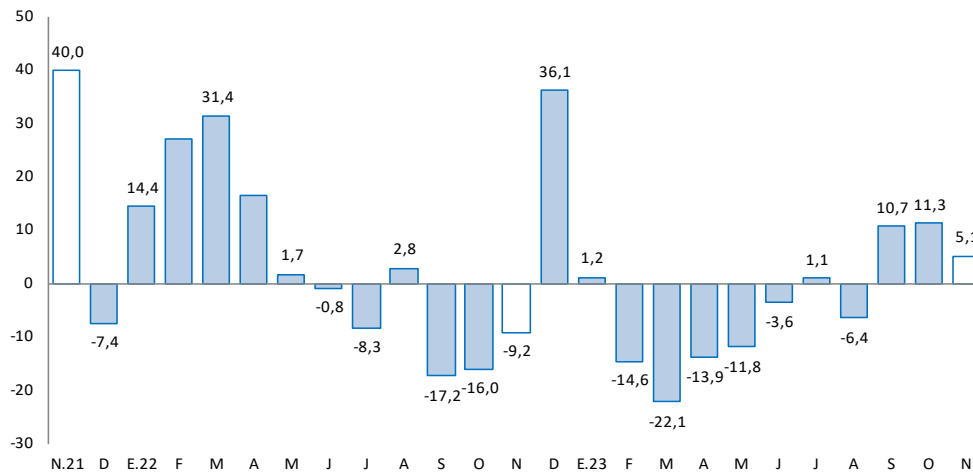

Fuente: UNACEM.

- Los **despachos de cemento** registraron un resultado positivo por tres meses continuos. En noviembre, aumentaron en 5,1 por ciento interanual, debido a la expansión de la inversión pública en todos los niveles de gobierno.
- Los despachos decrecieron interanualmente en 3,6 por ciento entre enero y noviembre, asociado al menor desempeño de la ejecución de obras públicas en todos los niveles de gobierno.

El crédito directo total creció en 5,8 por ciento interanual en noviembre, influenciado por los mayores créditos a empresas y para consumo.

Pasco: Crédito Directo

(Saldos a fin de periodo en millones de soles)

	Estructura %	Saldo en millones de soles con TFC 1/		Tasas de crecimiento (%)	
		oct-23	nov-23	Mes	12 Meses
Banco de la Nación^{2/}	5,1	53	54	3,3	21,7
Agrobanco^{3/}	2,6	28	28	1,0	10,9
Banca Múltiple	43,9	474	471	-0,7	6,7
Instituciones No Bancarias	48,4	518	520	0,4	3,3
Financieras	9,2	99	98	-0,6	0,0
Cajas Municipales	38,0	406	408	0,6	4,4
Cajas Rurales	1,2	13	13	1,4	-4,9
Total	100,0	1 073	1 074	0,1	5,8
Empresas	62,7	672	673	0,1	2,6
Personas	37,3	400	401	0,1	11,6
Consumo	33,1	355	356	0,2	15,8
Hipotecario	4,2	45	45	-0,9	-13,3
En MN	97,2	1 036	1 043	0,7	6,8
En ME	2,8	36	30	-17,1	-20,4

1/ Se utiliza tipo de cambio fijo (TCF) a diciembre de 2022 (S/ 3,81 por dólar).

2/ Considera sólo los créditos de consumo e hipotecario.

3/ No considera los créditos a las demás empresas del sistema financiero.

Fuente: SBS.

Elaboración: BCRP - Sucursal Huancayo. Departamento de Estudios Económicos.

- La **cartera morosa** alcanzó 7,1 por ciento en octubre último, menor en 0,7 de punto porcentual respecto del mismo mes de 2022. Los mayores ratios se registraron en Agrobanco (57,2 por ciento), Cajas Rurales (8,7 por ciento), Banca Múltiple (6,8 por ciento), Financieras (7,4 por ciento), Cajas Municipales (4,4 por ciento) y Banco de la Nación (3,3 por ciento).

Pasco: Crecimiento del crédito directo

(Var.% nominal con respecto a similar mes del año anterior)

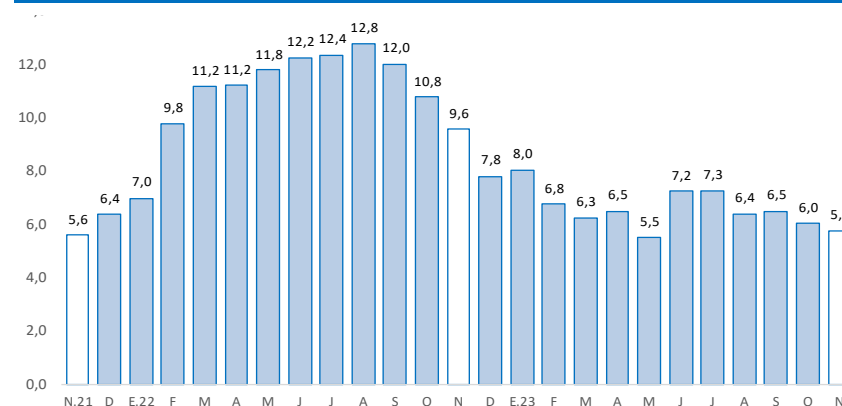

Fuente: SBS y AFP.

Pasco: Tasa de morosidad 1/

(Porcentaje)

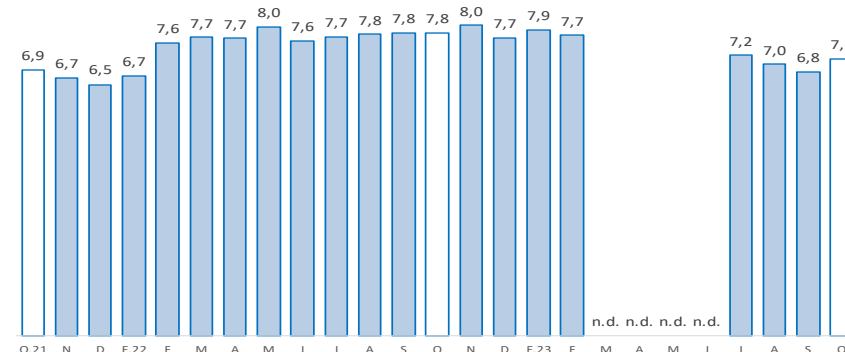

1/ Morosidad = (créditos vencidos + créditos en cobranza judicial) / colocaciones brutas.

Fuente: SBS y AFP.

Los depósitos en Pasco crecieron en 8,3 por ciento interanual en noviembre, debido a los mayores depósitos a plazo y a la vista.

Pasco: Depósitos

(Saldos a fin de periodo en millones de soles)

	Estructura %	Saldo en millones de soles con TFC 1/		Tasas de crecimiento (%)	
		oct-23	nov-23	Mes	12 Meses
Banco de la Nación	25,3	265	269	1,2	1,3
Banca Múltiple	51,1	528	542	2,7	9,3
Instituciones No Bancarias	23,5	243	249	2,5	14,7
Financieras	2,2	24	24	-1,9	-9,2
Cajas Municipales	21,1	218	224	2,9	18,0
Cajas Rurales	0,2	2	2	11,1	10,9
TOTAL	100,0	1 037	1 060	2,3	8,3
Vista	22,5	240	238	-0,8	6,0
Ahorro	49,3	502	523	4,0	-0,2
A plazo	28,2	294	299	1,7	30,0
En MN	86,8	898	920	2,5	8,7
En ME	13,2	139	140	0,9	5,8

1/ Se utiliza tipo de cambio fijo (TCF) a diciembre de 2022 (S/ 3,81 por dólar).

Fuente: SBS.

Elaboración: BCRP - Sucursal Huancayo. Departamento de Estudios Económicos.

Pasco: Crecimiento de los depósitos

(Var.% nominal con respecto a similar mes del año anterior)

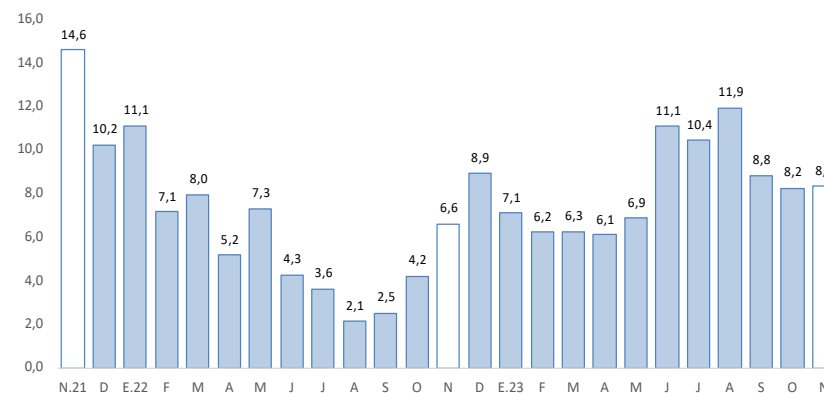

Fuente: SBS y AFP.

La inversión pública sumó S/ 103 millones en noviembre, mayor en 35,8 por ciento interanual. Entre enero y noviembre, decreció en 18,7 por ciento, respecto a similar periodo de 2022.

Pasco: Ejecución del presupuesto público de inversiones 1 / 2 / (En millones de soles)

	Estructura 2022	Noviembre			Enero - Noviembre		
		2022	2023	V% Real	2022	2023	V% Real
Gobierno Nacional	26,7	21	26	23,8	151	109	-31,7
Gobierno Regional	45,9	33	52	53,6	217	197	-14,3
Gobiernos Locales	27,4	20	24	18,8	112	107	-9,8
Total	100,0	73	103	35,8	480	414	-18,7

1/ Preliminar. Información actualizada al 30 de noviembre de 2023

Fuente: MEF

Elaboración: BCRP - Sucursal Huancayo. Departamento de Estudios Económicos.

Pasco: Crecimiento de la ejecución del presupuesto público de inversiones (Var.% real)

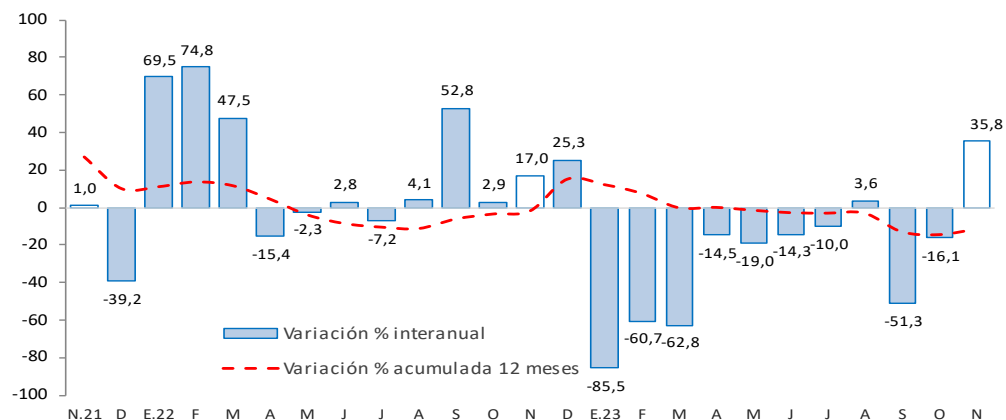

Fuente: MEF.

- La **inversión pública** en Pasco alcanzó S/ 103 millones en noviembre, mayor en 35,8 por ciento interanual, ante la expansión en todos los niveles de gobierno. Entre enero y noviembre, acumuló una ejecución de S/ 414 millones, inferior en 18,7 por ciento respecto a similar periodo de 2022, justificado por los decrecimientos de desembolsos en todos los niveles de gobierno.
- Entre los **principales proyectos** que se ejecutaron entre enero y noviembre, destacaron en el Gobierno Nacional, la “Creación de banda ancha para la conectividad integral y desarrollo social de la región Pasco” con un gasto devengado de S/ 44 millones; y el “Mejoramiento de la Carretera Oyón - Ambo” con un gasto devengado de S/ 31 millones.
- En el Gobierno Regional, sobresalieron los proyectos de “Mejoramiento de la capacidad operativa de la unidad de equipo mecánico para la atención de emergencia e intervenciones viales del gobierno” con un gasto de S/ 24 millones; y el “Mejoramiento de la carretera Ninacaca - Huachón, provincia de Pasco” con un gasto de S/ 24 millones.
- En los gobiernos locales, los mayores desembolsos se registraron en el “Mejoramiento de las calles del centro poblado de San Juan de Milpo, distrito de San Francisco de Asís de Yarusyacán, provincia de Pasco” con un gasto de S/ 8 millones; y el “Mejoramiento de los jirones de la zona comercial en la ciudad de Villa Rica, provincia de Oxapampa” con un gasto de S/ 4 millones.