



BANCO CENTRAL DE RESERVA DEL PERÚ

Pasco: Síntesis de Actividad Económica - Marzo 2023 -

**Departamento de Estudios Económicos
Sucursal Huancayo**

Mayo de 2023

Actividad Primaria

- El **sector agropecuario** evidenció un decrecimiento de 13,4 por ciento interanual en marzo, sustentado en la reducción de la actividad agrícola. El sector disminuyó interanualmente en 11,2 por ciento entre enero y marzo, ante el resultado negativo de las actividades agrícola y pecuaria.
- La **actividad minera** mostró un resultado negativo por tercer mes consecutivo. En marzo, disminuyó en 3,3 por ciento interanual, ante la menor producción de zinc, oro y plata. El sector decreció en 13,5 por ciento entre enero y marzo, respecto de similar periodo de 2022, sustentado por las reducciones de cobre, zinc, oro y plata.

Otros Indicadores de Actividad Económica

- Los **despachos de cemento** registraron un resultado negativo por segundo mes consecutivo. En marzo, disminuyó en 22,1 por ciento interanual, debido a la contracción de la inversión pública. Los despachos se contrajeron interanualmente en 12,2 por ciento entre enero y marzo, asociado al menor desempeño de la ejecución de obras públicas en todos los niveles de gobiernos.
- El **crédito directo total** alcanzó S/ 1 028 millones en marzo, significando un crecimiento de 6,3 por ciento respecto a similar mes de 2022, sobresaliendo los mayores montos otorgados por la Banca Múltiple, Banco de la Nación y Cajas Municipales.
- La **inversión pública** sumó S/ 17 millones en marzo, menor en 62,9 por ciento interanual, ante la contracción en todos los niveles de gobierno. Entre enero y marzo, acumuló una ejecución de S/ 28 millones, inferior en 65,6 por ciento respecto a similar periodo de 2022, justificado por los decrecimientos de desembolsos en el Gobierno Nacional, Gobierno Regional y las municipalidades.

Pasco: Otros indicadores de actividad económica

(Variación % respecto a similar mes del año anterior)

	Oct.22	Nov.22	Dic.22	Ene.23	Feb.23	Mar.23
Despachos de cemento 1/	↓ -16,0	↓ -9,2	↑ 36,1	↑ 1,2	↓ -14,6	↓ -22,1
Crédito total 2/	↑ 10,8	↑ 9,6	↑ 7,8	↑ 8,0	↑ 6,8	↑ 6,3
Crédito de consumo 2/	↑ 16,5	↑ 15,8	↑ 24,3	↑ 23,0	↑ 23,5	↑ 8,7
Crédito hipotecario 2/	↓ -8,8	↓ -7,2	↓ -9,3	↓ -6,1	↓ -7,3	↓ -4,3
Inversión pública 1/	↑ 2,9	↑ 17,0	↑ 25,3	↓ -85,5	↓ -60,7	↓ -62,9

1/ En términos reales.

2/ En términos nominales.

Fuentes: UNACEM, SBS y MEF.

El sector agropecuario decreció en 13,4 por ciento interanual en marzo, ante la reducción de la actividad agrícola. El sector disminuyó interanualmente en 11,2 por ciento entre enero y marzo, ante el resultado negativo de las actividades agrícola y pecuaria.

Pasco: Producción de principales productos agropecuarios 1/ (En toneladas)

Subsectores	Estructura Porcentual 2021 /2	Marzo			Enero - Marzo		
		2 022	2 023	Var.%	2 022	2 023	Var.%
AGRÍCOLA	81,7			-16,6			-14,3
Orientada al mercado interno 2/	56,1			-19,5			-18,2
Papa	14,3	16,8	16,4	-2,5	39,0	33,3	-14,6
Plátano	4,9	7,5	7,0	-6,2	21,6	21,2	-2,0
Yuca	3,3	6,2	6,1	-1,7	16,5	18,0	8,8
Rocoto	10,6	4,2	2,4	-43,8	11,8	7,1	-39,7
Granadilla	7,7	2,7	2,0	-26,5	7,3	5,3	-27,2
Zapallo	1,0	2,4	1,5	-37,3	3,1	2,6	-17,8
Palta	1,3	1,1	0,7	-32,0	2,0	1,6	-21,0
Caigua	0,4	0,6	0,4	-23,9	1,7	1,5	-13,4
Orientada al mercado externo y agroindustria 2/	25,6			-15,2			-9,9
Maíz A. Duro	0,8	1,0	0,8	-17,4	4,2	4,2	0,0
Cacao	4,1	0,4	0,4	-10,5	1,2	1,0	-12,1
Café	19,8	0,3	0,2	-21,0	0,3	0,2	-21,0
PECUARIO	18,3			0,1			-0,04
Vacuno 3/	5,6	0,3	0,3	0,0	0,7	0,7	-0,1
Alpaca 3/	1,2	0,0	0,0	1,0	0,1	0,1	0,6
Ovino 3/	2,9	0,1	0,1	0,2	0,2	0,2	-0,8
Leche	5,6	3,4	3,4	0,0	10,1	10,1	-0,1
SECTOR AGROPECUARIO	100,0			-13,4			-11,2

1/ Cifras preliminares.

2/ Estimado a precios de 2007.

3/ Peso neto.

Fuente: MINAGRI.

Elaboración: BCRP - Sucursal Huancayo. Departamento de Estudios Económicos.

- El subsector **agrícola** se contrajo en 16,6 por ciento interanual en marzo, explicada por la contracción de la oferta de papa, zapallo, rocoto, granadilla, alfalfa, caigua, haba grano verde, palta, plátano, arroz cáscara, ají, yuca, cacao, café y maíz amarillo duro. En papa, rocoto y granadilla, la menor producción se explicó por el decrecimiento de siembras y rendimientos, debido al déficit de lluvias y a los mayores precios de los fertilizantes químicos.
- La actividad agrícola decreció en 14,3 por ciento interanual entre enero y marzo, justificado por la menor producción de papa, rocoto, granadilla, alfalfa, haba grano verde, zapallo, plátano, palta, caigua, ají, cacao y café.
- La producción **pecuaria** aumentó ligeramente en 0,1 por ciento interanual en marzo, debido a la expansión en la producción de lana y carnes de alpaca y llama. Entre enero y marzo, disminuyó en 0,04 por ciento respecto a similar periodo de 2022, sustentado en la reducción de la producción de leche, huevo, además de carnes de ovino, ave, porcino y vacuno.

La producción minera decreció en 3,3 por ciento interanual en marzo, ante la menor producción de zinc, oro y plata. Entre enero y marzo, disminuyó en 13,5 por ciento, respecto a similar periodo de 2022.

Pasco: Producción Minera 1/

(Var. % real respecto al mismo periodo del año anterior)

	Estructura ^{2/}		Marzo			Enero - Marzo			
	2 021	2 022	2 023	Var. %	Contrib. %	2 022	2 023	Var. %	Contrib. %
Cobre (TMR)	26,6	4 315	4 688	8,6	2,3	12 843	10 129	-21,1	-5,7
Plomo (TMR)	12,7	6 908	7 031	1,8	0,2	20 254	20 969	3,5	0,5
Zinc (TMR)	35,1	14 723	12 739	-13,5	-4,7	41 845	35 653	-14,8	-5,1
Oro (Kg.R)	3,6	155	131	-15,4	-0,6	488	317	-35,0	-1,4
Plata (Kg.R)	21,9	50 149	48 966	-2,4	-0,5	142 094	129 958	-8,5	-1,8
TOTAL ^{1/2/}	100,0			-3,3	-3,3			-13,5	-13,5

1/ Cifras preliminares.

2/ A precios de 2007.

Fuente: INEI y MINEM.

Elaboración: BCRP - Sucursal Huancayo. Departamento de Estudios Económicos.

- La **producción minera** registró un resultado negativo por tercer mes consecutivo. En marzo, disminuyó en 3,3 por ciento interanual, ante la menor producción de zinc (-4,7 por ciento), oro (-0,6 por ciento) y plata (-0,5 por ciento).
- El sector decreció en 13,5 por ciento entre enero y marzo, respecto de similar periodo de 2022, sustentado por las reducciones de cobre (-21,1 por ciento), zinc (-14,8 por ciento), oro (-35,0 por ciento) y plata (-8,5 por ciento).

Pasco: Crecimiento de la producción minera 1/

(Var.% real respecto a similar mes del año anterior)

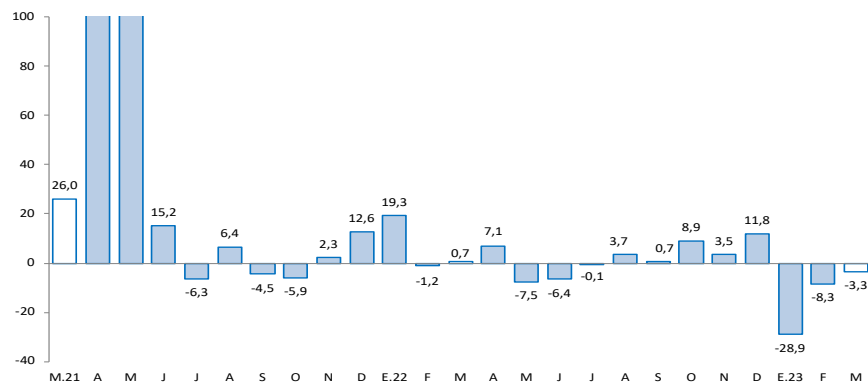

1/ Estimado a precios de 2007

Fuente: MINEM.

Los despachos locales de cemento disminuyeron en 22,1 por ciento interanual en marzo. Asimismo, decrecieron en 12,2 por ciento entre enero y marzo, respecto de similar periodo del 2022.

Pasco: Despachos de cemento (Var.% respecto a similar mes del año anterior)

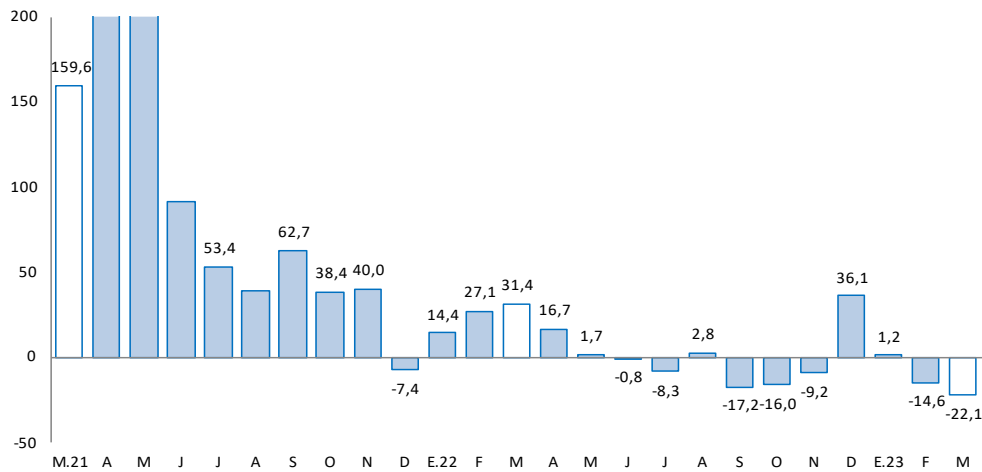

Fuente: UNACEM.

- Los **despachos de cemento** registraron un resultado negativo por segundo mes consecutivo. En marzo, disminuyó en 22,1 por ciento interanual, debido a la contracción de la inversión pública.
- Los despachos decrecieron interanualmente en 12,2 por ciento entre enero y marzo, asociado al menor desempeño de la ejecución de obras públicas.

El crédito directo total creció en 6,3 por ciento interanual en marzo, influenciado por los mayores créditos a empresas y personas.

Pasco: Crédito Directo

(Saldos a fin de periodo en millones de soles)

	Estructura %	Saldo en millones de soles con TFC 1/		Tasas de crecimiento (%)	
		feb-23	mar-23	Mes	12 Meses
Banco de la Nación^{2/}	4,3	44	44	1,9	17,6
Agrobanco^{3/}	2,5	26	26	0,1	8,2
Banca Múltiple	42,8	437	440	0,7	1,1
Instituciones No Bancarias	50,3	511	517	1,2	10,1
Financieras	9,9	99	102	2,1	-2,5
Cajas Municipales	39,1	398	402	1,0	14,8
Cajas Rurales	1,3	13	14	0,3	-12,9
Total	100,0	1 017	1 028	1,0	6,3
Empresas	65,1	628	670	6,6	6,1
Personas	34,9	390	358	-8,0	6,5
Consumo	29,7	338	305	-9,8	8,7
Hipotecario	5,2	51	53	3,3	-4,3
En MN	96,1	980	988	0,8	5,8
En ME	3,9	38	40	6,0	20,4

1/ Se utiliza tipo de cambio fijo (TCF) a diciembre de 2022 (S/ 3,81 por dólar).

2/ Considera sólo los créditos de consumo e hipotecario.

3/ No considera los créditos a las demás empresas del sistema financiero.

Fuente: SBS.

Elaboración: BCRP - Sucursal Huancayo. Departamento de Estudios Económicos.

- La **cartera morosa** alcanzó 7,7 por ciento en febrero último, superior en 0,1 de punto porcentual respecto del mismo mes de 2022. Los mayores ratios se registraron en Agrobanco (65,1 por ciento), Cajas Rurales (13,0 por ciento), Financieras (7,8 por ciento), Banca Múltiple (7,7 por ciento), Cajas Municipales (4,4 por ciento) y Banco de la Nación (2,9 por ciento).

Pasco: Crecimiento del crédito directo

(Var.% nominal con respecto a similar mes del año anterior)

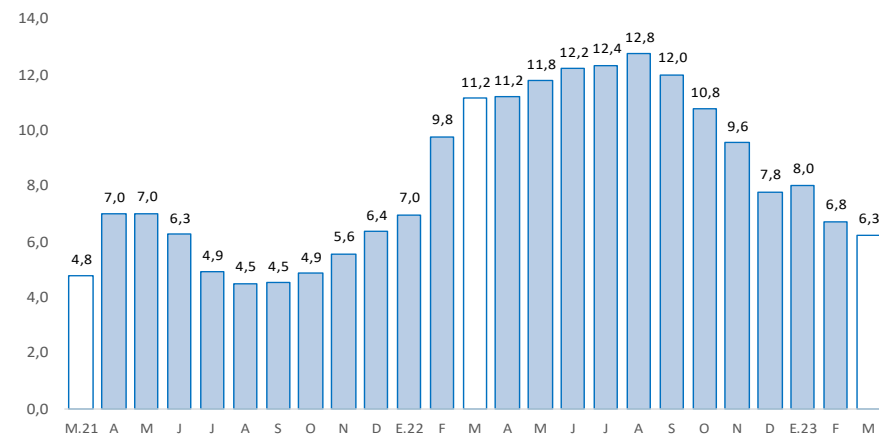

Pasco: Tasa de morosidad 1/

(Porcentaje)

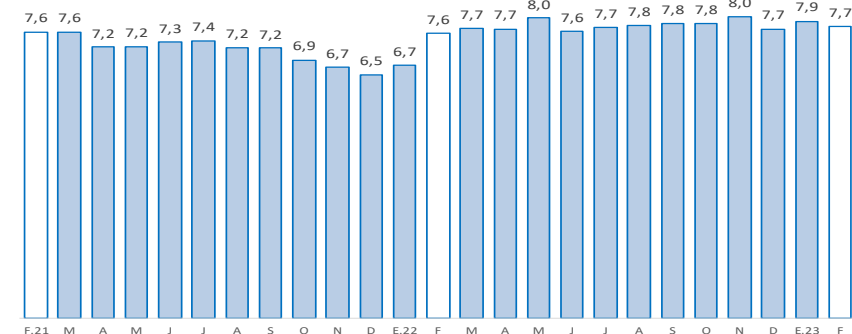

1/ Morosidad = (créditos vencidos + créditos en cobranza judicial) / colocaciones brutas.

Fuente: SBS y AFP.

Los depósitos en Pasco crecieron en 6,3 por ciento interanual en marzo, debido a los mayores depósitos a plazo.

Pasco: Depósitos

(Saldos a fin de periodo en millones de soles)

	Estructura %	Saldo en millones de soles con TFC 1/		Tasas de crecimiento (%)	
		feb-23	mar-23	Mes	12 Meses
Banco de la Nación	25,1	262	248	-5,4	-6,3
Banca Múltiple	52,6	526	521	-0,9	6,9
Instituciones No Bancarias	22,3	220	221	0,6	22,9
Financieras	2,4	25	24	-4,3	4,5
Cajas Municipales	19,8	193	196	1,3	26,1
Cajas Rurales	0,2	2	2	-0,1	-16,5
TOTAL	100,0	1 008	991	-1,7	6,3
Vista	22,8	227	226	-0,7	-1,2
Ahorro	51,8	536	513	-4,3	-4,8
A plazo	25,5	245	252	3,0	52,6
En MN	85,6	870	848	-2,6	5,2
En ME	14,4	138	143	3,5	12,9

1/ Se utiliza tipo de cambio fijo (TCF) a diciembre de 2022 (S/ 3,81 por dólar).

Fuente: SBS.

Elaboración: BCRP - Sucursal Huancayo. Departamento de Estudios Económicos.

Pasco: Crecimiento de los depósitos

(Var.% nominal con respecto a similar mes del año anterior)

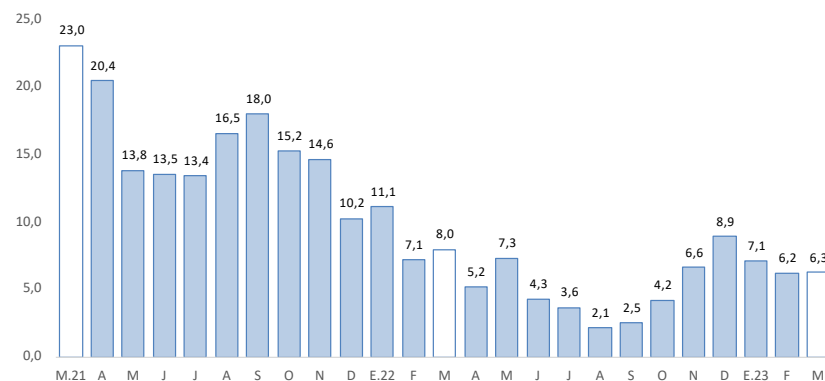

Fuente: SBS y AFP.

La inversión pública sumó S/ 17 millones en marzo, menor en 62,9 por ciento interanual. Entre enero y marzo, decreció en 65,6 por ciento, respecto a similar periodo de 2022.

Pasco: Ejecución del presupuesto público de inversiones 1/ 2/ (En millones de soles)

	Estructura 2022	Marzo			Enero - Marzo		
		2022	2023	V% Real	2022	2023	V% Real
Gobierno Nacional	26,7	8	6	-31,7	25	15	-43,6
Gobierno Regional	45,9	19	7	-65,3	29	8	-73,4
Gobiernos Locales	27,4	14	4	-76,7	21	4	-81,7
Total	100,0	42	17	-62,9	75	28	-65,6

1/ Preliminar. Información actualizada al 31 de marzo de 2023

Fuente: MEF

Elaboración: BCRP - Sucursal Huancayo. Departamento de Estudios Económicos.

Pasco: Crecimiento de la ejecución del presupuesto público de inversiones (Var.% real)

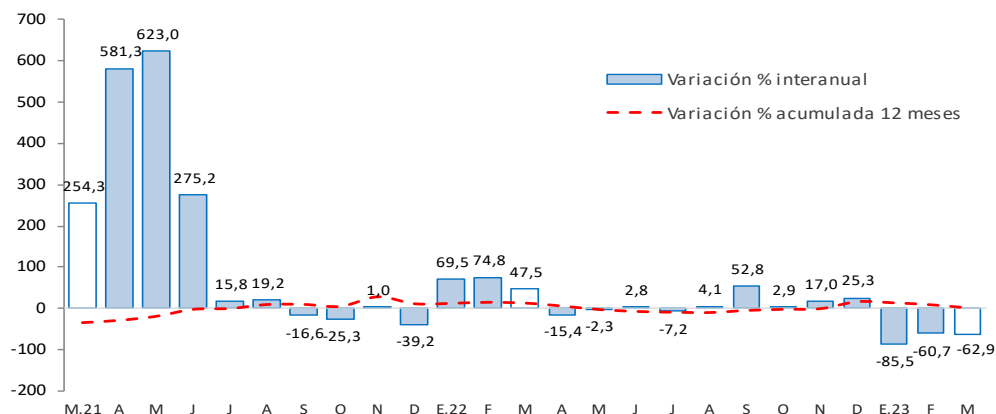

Fuente: MEF.

- La **inversión pública** en Pasco alcanzó S/ 17 millones en marzo, menor en 62,9 por ciento interanual, ante la contracción en todos los niveles de gobierno. Entre enero y marzo, acumuló una ejecución de S/ 28 millones, inferior en 65,6 por ciento respecto a similar periodo de 2022, justificado por los decrecimientos de desembolsos en todos los niveles de gobierno.
- Entre los **principales proyectos** que se ejecutaron entre enero y marzo, destacaron en el Gobierno Nacional, el “Mejoramiento de la Carretera Oyón - Ambo” con un gasto devengado de S/ 9 millones; y la “Ampliación de redes de distribución en el departamento de Pasco” con un gasto devengado de S/ 2 millones.
- En el Gobierno Regional, sobresalieron los proyectos de “Mejoramiento y ampliación de la prestación del servicio educativo Nuestra Señora del Carmen, con diseño arquitectónico bioclimático en la urbanización San Juan, distrito de Yanacancha, provincia de Pasco” con un gasto de S/ 3 millones; y “Mejoramiento del acceso de la población a los servicios del centro de salud Fredy Vallejo Ore, distrito de Yanahuanca, provincia de Daniel Alcides Carrión” con un gasto de S/ 1 millón.
- En los gobiernos locales, los mayores desembolsos se registraron en, “Remodelación de campo deportivo en el asentamiento humano de Tahuantinsuyo, distrito de Chaupimarca, provincia de Pasco” con un gasto de S/ 333 miles; y “Mejoramiento del servicio de transitabilidad del camino vecinal en el distrito de Yanahuanca, provincia de Daniel Alcides Carrión” con un gasto de S/ 319 miles.