



BANCO CENTRAL DE RESERVA DEL PERÚ

Junín: Síntesis de Actividad Económica - Noviembre 2023 -

**Departamento de Estudios Económicos
Sucursal Huancayo**

Enero 2024

Actividad Primaria

- El **sector agropecuario** observó un incremento de 4,3 por ciento en noviembre, respecto de igual mes del año previo, ante la mayor oferta de las partes agrícola y pecuaria. Entre enero y noviembre creció interanualmente en 0,4 por ciento.
- La **actividad minera** registró una contracción de 19,4 por ciento en noviembre, respecto de similar mes del año previo, como efecto de la menor producción de cobre, zinc y molibdeno. Entre enero y noviembre se registró una reducción interanual de 10,2 por ciento.

Otros Indicadores de Actividad Económica

- Los **despachos locales de cemento** en Junín disminuyeron interanualmente en 18,8 por ciento en noviembre, como respuesta a la menor inversión privada y pública. Con el resultado de noviembre, los despachos cayeron en 13,2 por ciento entre enero y noviembre, comparado con similar periodo del año previo, relacionado principalmente a la menor inversión privada.
- El **crédito directo total** en el departamento (S/ 8 480 millones) creció en 5,9 por ciento en noviembre, respecto a similar mes del año pasado, y en 0,2 por ciento con relación al mes anterior. El resultado interanual se explicó por los mayores créditos para los segmentos consumo, empresarial e hipotecario.
- La **inversión pública** de los tres niveles de gobierno sumó S/ 176 millones en noviembre, inferior en 23,3 por ciento respecto de similar mes del año previo, ante menores gastos en el Gobierno Nacional y las municipalidades. Entre enero y noviembre creció interanualmente en 7,2 por ciento, por mayores montos devengados en los gobiernos Central y Regional.

Junín: Otros indicadores de actividad económica

(Variación % respecto a similar mes del año anterior)

	Jun.23	Jul.23	Ago.23	Set.23	Oct.23	Nov.23
Despachos de cemento	↓ -14,3	↓ -9,5	↓ -10,3	↓ -11,8	↓ -19,9	↓ -18,8
Crédito total ^{2/}	↑ 8,9	↑ 8,7	↑ 7,5	↑ 7,2	↑ 7,2	↑ 5,9
Crédito de consumo ^{2/}	↑ 19,8	↑ 18,5	↑ 17,5	↑ 16,7	↑ 15,0	↑ 13,0
Crédito hipotecario ^{2/}	↑ 1,3	↑ 0,9	↑ 1,9	↑ 2,1	↑ 2,4	↑ 2,4
Inversión pública ^{1/}	↑ 109,5	↑ 12,6	↓ -8,5	↓ -9,2	↑ 4,3	↓ -23,3

1/ En términos reales.

2/ En términos nominales, con tipo de cambio fijo.

Fuentes: UNACEM, SBS y AFP y MEF.

La actividad agropecuaria observó una expansión interanual de 4,3 por ciento en noviembre. El resultado del mes influyó para el incremento de 0,4 por ciento entre enero y noviembre, respecto de igual lapso del año anterior.

Junín: Producción de principales productos agropecuarios 1/ (Miles de toneladas)

	Estructura ^{2/}		Noviembre			Enero - Noviembre		
	2022	2022	2023	Var%	2022	2023	Var%	
AGRÍCOLA ^{2/}	86,0			5,3			0,2	
Orientada al mercado interno ^{2/}	54,4			6,7			-0,7	
Papa	10,7	5,1	6,3	22,1	416,9	409,1	-1,9	
Piña	9,1	36,2	36,2	-0,1	402,0	404,3	0,5	
Naranja	7,2	22,0	22,4	2,0	282,5	286,1	1,3	
Plátano	4,1	19,3	19,4	0,3	200,1	201,8	0,8	
Palta	4,0	8,8	9,8	11,1	51,7	55,5	7,3	
Maíz Choclo	3,2	0,0	0,0	-72,9	102,7	99,5	-3,1	
Mandarina	2,4	0,7	0,9	21,0	59,6	61,3	2,8	
Yuca	2,4	17,1	17,0	-0,5	116,2	111,7	-3,9	
Arveja Grano Verde	1,5	0,9	1,5	62,2	30,6	29,9	-2,5	
Tangelo	1,2	1,1	1,2	9,3	40,9	41,1	0,4	
Orientada al mercado externo y agroindustria ^{2/}	28,8			-0,7			1,8	
Café	17,3	0,0	0,0	-	66,0	66,8	1,3	
Cacao	8,8	1,1	1,2	7,0	30,9	32,4	4,7	
Jengibre (kion)	1,3	8,8	7,2	-18,6	47,1	45,5	-3,3	
Maíz A. Duro	0,9	0,4	0,7	72,3	25,1	18,8	-25,1	
Pastos Forrajeros ^{2/}	2,8			-1,6			-0,7	
PECUARIO ^{2/}	14,0			1,3			2,0	
Vacuno*	3,7	1,3	1,3	0,9	13,9	14,9	7,3	
Leche	2,8	4,9	5,1	3,6	55,5	55,8	0,5	
Ave*	2,6	1,0	1,0	-2,8	11,7	10,9	-6,6	
Ovino*	2,3	0,7	0,7	1,1	7,8	8,0	2,7	
Porcino*	1,4	0,6	0,7	8,9	6,6	7,1	7,7	
TOTAL	100,0			4,3			0,4	

1/ Cifras preliminares.

2/ Calculado a precios de 2007.

* Peso de animal vivo.

Fuente: MIDAGRI

Elaboración: BCRP - Sucursal Huancayo. Departamento de Estudios Económicos.

El subsector agrícola se incrementó interanualmente en 5,3 por ciento en noviembre, explicado por la mayor oferta con destino al mercado interno, sobresaliendo la mayor producción de papa, arveja grano verde y haba grano verde en la zona sierra; y por palta, naranja, mandarina, tangelo y plátano en la zona ceja de selva y selva. En la oferta de productos destinados al mercado externo y agroindustria, se redujo en 0,7 por ciento a causa de la menor producción de jengibre o kion.

El resultado agrícola del mes influyó para que se registre una leve expansión interanual de 0,2 por ciento entre enero y noviembre.

La producción pecuaria aumentó interanualmente en 1,3 por ciento durante noviembre, ante la mayor oferta de leche y carnes de porcino, vacuno, ovino y alpaca, efecto de la mayor presencia de lluvias que incidió en los rendimientos. Entre enero y noviembre creció en 2,0 por ciento, respecto de similar lapso del año anterior.

La producción minera registró una contracción interanual de 19,4 por ciento en noviembre, como efecto de la menor oferta de cobre, zinc y molibdeno. Cayó en 10,2 por ciento interanual entre enero y noviembre.

Junín: Producción Minera 1/

(Var. % real respecto al mismo periodo del año anterior)

	Estructura ^{2/}	Noviembre			Enero - Noviembre		
		2022	2023	Var. %	2022	2023	Var. %
Cobre (TMR)	62,2	20 601	15 178	-26,3	209 143	170 367	-18,5
Zinc (TMR)	23,0	19 902	16 961	-14,8	197 245	207 470	5,2
Molibdeno (TMR)	4,3	99	59	-40,3	1 381	1 095	-20,7
Plata (Kg.R)	7,8	34 021	40 606	19,4	380 829	415 066	9,0
Plomo (TMR)	2,7	2 492	3 111	24,8	28 079	31 399	11,8
Total ^{1/ 2/}	100,0			-19,4			-10,2

1/ Cifras preliminares, en unidades finas recuperables.

2/ A precios de 2007.

Fuente: Instituto Nacional de Estadística e Informática y Ministerio de Energía y Minas.

Elaboración: BCRP - Sucursal Huancayo. Departamento de Estudios Económicos.

- La **actividad minera metálica** registró una contracción interanual de 19,4 por ciento en noviembre, como efecto de la menor oferta de cobre, zinc y molibdeno, principalmente en la empresa Chinalco que concentra la mayor oferta departamental en cobre y la totalidad en molibdeno.
- El resultado del mes influyó para que el sector registre una reducción de 10,2 por ciento entre enero y noviembre, comparado con similar periodo del año anterior, efecto de la menor oferta de cobre y molibdeno.

Junín: Crecimiento de la producción minera 1/

(Var.% real respecto a similar mes del año anterior)

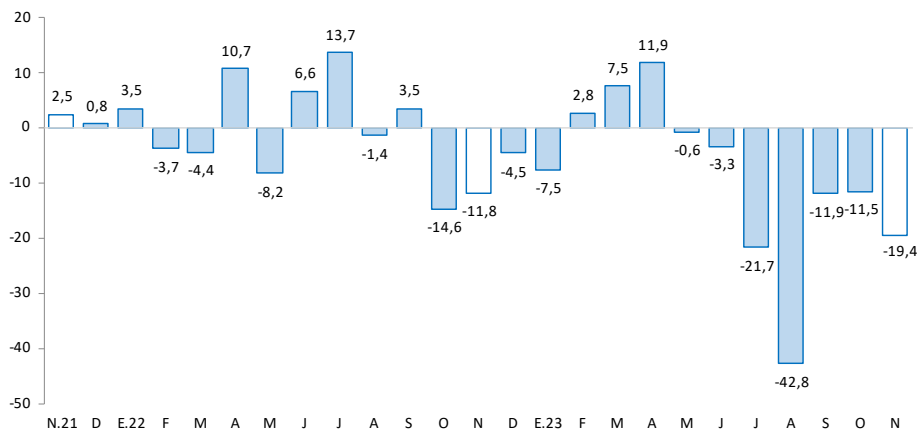

1/ Estimado a precios de 2007

Fuente: MINEM

Los despachos locales de cemento se contrajeron en 18,8 por ciento en noviembre, influyendo para una reducción de 13,2 por ciento entre enero y noviembre, comparados con similar periodo del año previo.

Junín: Despachos de cemento

(Var.% con respecto a similar mes del año anterior)

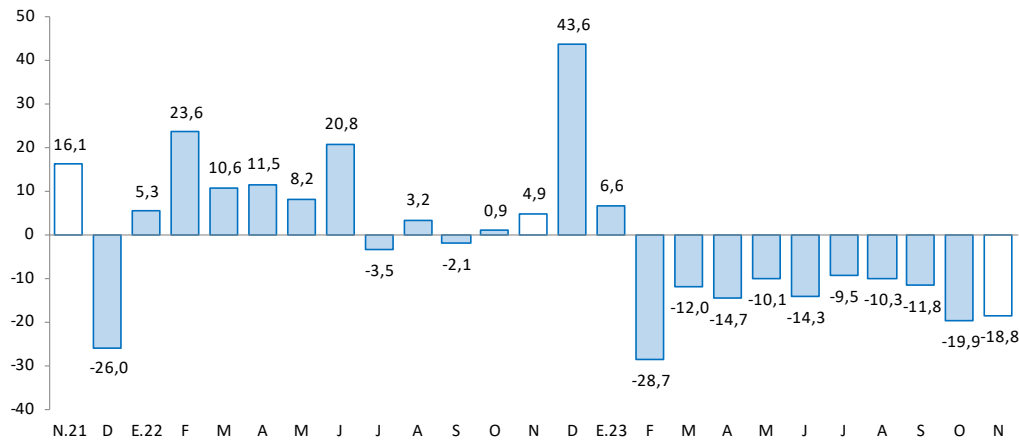

Fuente: UNACEM.

Elaboración: BCRP - Sucursal Huancayo. Departamento de Estudios Económicos

- Los **despachos locales de cemento** en Junín se contrajeron en 18,8 por ciento en noviembre, respecto de similar mes del año anterior, como respuesta a la menor inversión privada y pública.
- El resultado de noviembre influyó para que los despachos disminuyan en 13,2 por ciento entre enero y noviembre, comparado con igual lapso del año previo, relacionado principalmente a la menor inversión privada.

El crédito total en noviembre (S/ 8 480 millones) creció en 5,9 por ciento de forma interanual, y en 0,2 por ciento respecto al mes previo. Comparado al año anterior, se debió a mayores créditos a los segmentos empresarial, consumo e hipotecario.

Junín: Crédito Directo

(Saldos a fin de periodo, en millones de soles, con Tipo de Cambio Fijo)

	Estructura % Nov-23	Saldo en millones de soles con TCF 1/		Tasa de crecimiento (%)	
		Oct-23	Nov-23	Mes	12 Meses
Banco de la Nación^{2/}	3,9	323	327	1,1	27,7
Agrobanco^{3/}	0,5	40	41	1,2	-5,0
Banca Múltiple	51,5	4 374	4 371	-0,1	4,3
Instituciones No Bancarias	44,1	3 723	3 741	0,5	6,3
Financieras	6,6	566	560	-1,0	2,3
Cajas Municipales	35,3	2 966	2 992	0,9	11,6
Cajas Rurales	2,2	190	188	-1,0	-35,1
Empresas de Créditos	0,0	0	0	-7,0	11,3
Arrendamiento Financiero	0,0	0	0	-	-
Total	100,0	8 460	8 480	0,2	5,9
Empresas	60,7	5 119	5 149	0,6	3,0
Personas	39,3	3 341	3 332	-0,3	10,6
Consumo	31,0	2 640	2 628	-0,5	13,0
Hipotecario	8,3	701	704	0,4	2,4
MN	98,0	8 308	8 313	0,1	5,6
ME	2,0	152	167	9,9	23,2
ME (Mill. US\$)		40	44	9,9	23,2

1/ Se evalúa al tipo de cambio constante de diciembre del 2022 (S/ 3,81 por dólar).

2/ Considera sólo los créditos de consumo e hipotecario.

3/ No considera los créditos a las demás empresas del sistema financiero

Fuente: SBS.

Elaboración: BCRP - Sucursal Huancayo. Departamento de Estudios Económicos.

- La **morosidad** en Junín alcanzó 5,8 por ciento al término de octubre pasado, superior en 0,2 de punto porcentual respecto de igual mes del año anterior.
- En cuanto a la **composición** del crédito, el 60,7 por ciento se dirigió al segmento empresarial al término del mes de noviembre, el 31,0 por ciento para consumo y el 8,3 por ciento restante al sector hipotecario.

Junín: Crecimiento del crédito directo

(Var.% con respecto a similar mes del año anterior, con Tipo de Cambio Fijo)

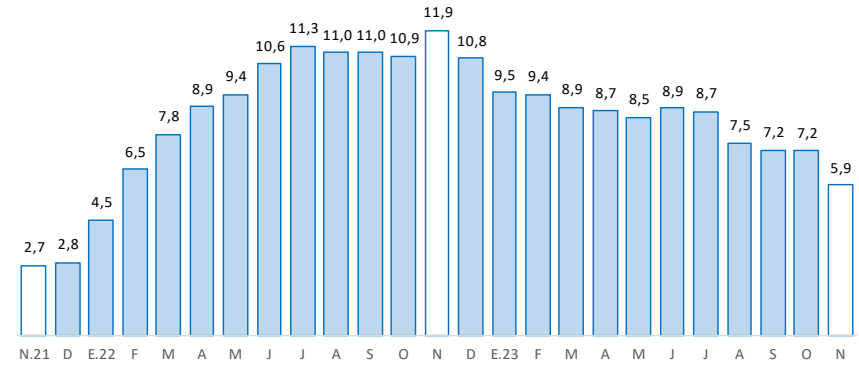

Fuente: SBS

Junín: Tasa de morosidad 1/

(Porcentaje)

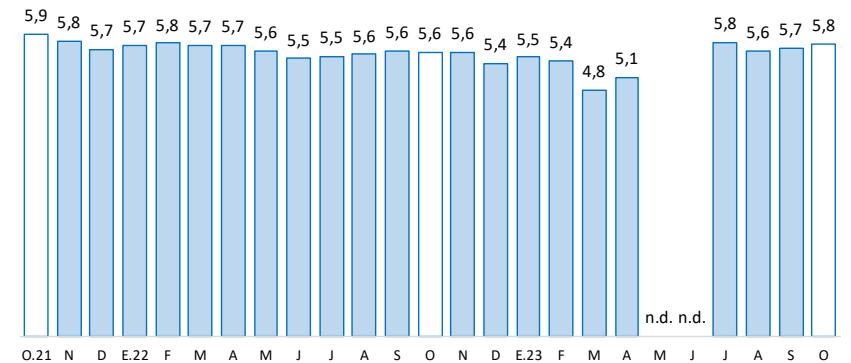

1/ Morosidad = (créditos vencidos + créditos en cobranza judicial) / colocaciones brutas.

Fuente: SBS y AFP

Los depósitos en Junín (S/ 7 199 millones) se contrajeron interanualmente en 6,4 por ciento durante noviembre, no obstante que creció en 0,7 por ciento comparado al mes previo. La disminución interanual se debió a la Banca Múltiple; y por tipo, decreció en depósitos a la vista y en ahorro.

Junín: Depósitos

(Saldos a fin de periodo, en millones de soles, con Tipo de Cambio Fijo)

	Estructura %	Saldo en millones de soles con TCF 1/		Tasa de crecimiento (%)		
		Nov-23	Oct-23	Nov-23	Mes	12 Meses
Banco de la Nación	13,3	958	959	0,1	6,2	
Banca Múltiple	49,8	3 556	3 588	0,9	-16,6	
Instituciones No Bancarias	36,8	2 633	2 652	0,7	6,7	
Financieras	1,8	130	132	1,5	-6,4	
Cajas Municipales	32,9	2 350	2 370	0,9	8,5	
Cajas Rurales	2,1	153	151	-1,8	-6,0	
TOTAL	100,0	7 147	7 199	0,7	-6,4	
Vista	17,6	1 275	1 265	-0,8	-40,6	
Ahorro	43,0	3 030	3 092	2,1	-6,3	
A plazo	39,5	2 841	2 842	0,0	25,7	
MN	88,3	6 328	6 355	0,4	-8,2	
ME	11,7	819	844	3,1	10,1	
ME (Mill. US\$)		215	222	3,1	10,1	

1/ Se evalúa al tipo de cambio constante de diciembre del 2022 (S/ 3,81 por dólar).

Fuente: SBS.

Elaboración: BCRP - Sucursal Huancayo. Departamento de Estudios Económicos.

Junín: Crecimiento de los depósitos

(Var.% con respecto a similar mes del año anterior, con Tipo de Cambio Fijo)

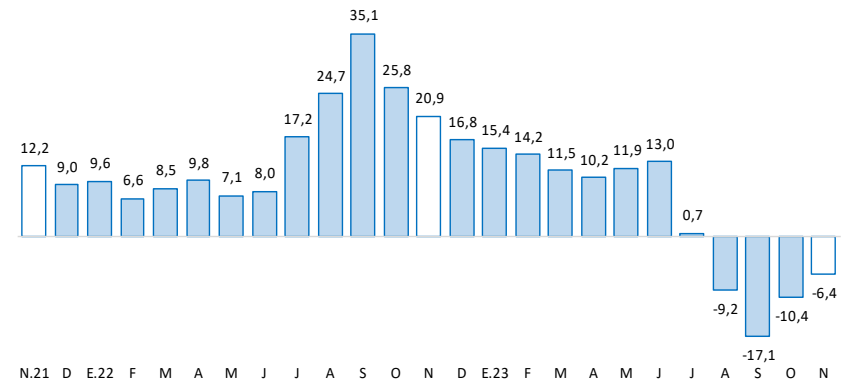

Fuente: SBS y AFP

La inversión pública sumó S/ 176 millones en noviembre, menor en 23,3 por ciento respecto de similar mes del año previo. Entre enero y noviembre creció en 7,2 por ciento de forma interanual.

Junín: Ejecución del Presupuesto de Inversiones 1/ 2/ (En millones de soles)

	Estructura 2022	Noviembre			Enero - Noviembre		
		2022	2023	V% Real	2022	2023	V% Real
Gobierno Nacional	17,3	67	35	-49,3	218	355	53,8
Gobierno Regional	40,3	67	72	3,7	520	605	9,6
Gobiernos Locales	42,3	87	68	-24,2	510	457	-15,3
Total	100,0	221	176	-23,3	1 248	1 417	7,2

1/ Preliminar. Información actualizada al 30 de noviembre de 2023

Fuente: MEF

Elaboración: BCRP - Sucursal Huancayo. Departamento de Estudios Económicos.

Junín: Crecimiento de la Ejecución del Presupuesto de Inversiones (Var.% real con respecto a similar mes del año anterior)

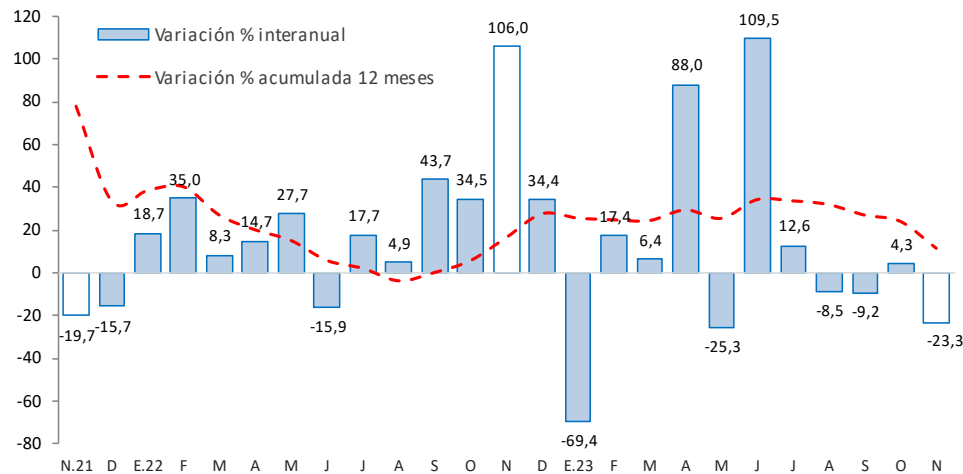

Fuente: MEF

- La **inversión pública** de los tres niveles de gobierno sumó S/ 176 millones en noviembre, inferior en 23,3 por ciento respecto de similar mes del año previo, ante menores gastos en el Gobierno Nacional y las municipalidades. Entre enero y noviembre creció interanualmente en 7,2 por ciento, por mayores montos devengados en los gobiernos Central y Regional.
- Entre los **principales proyectos** que se ejecutaron entre enero y noviembre, destacaron en el Gobierno Nacional, la “Rehabilitación y mejoramiento de los pavimentos y edificio de pasajeros del aeropuerto de Jauja”, con un gasto de S/ 108,0 millones; y la “Instalación de banda ancha para la conectividad integral y desarrollo social de la región Junín”, con un gasto devengado de S/ 55,2 millones.
- En el Gobierno Regional, el “Mejoramiento de la carretera departamental JU - 108 tramo: Palian - Vilcacoto - Acopalca - Pariahuanca, provincia de Huancayo” con un gasto de S/ 88,6 millones, y el “Mejoramiento y ampliación de los servicios de salud del establecimiento de salud La Libertad, distrito de Huancayo”, con un gasto de S/ 58,3 millones.
- En los gobiernos locales, el “Mejoramiento del servicio de agua para riego en el distrito de Sicaya, provincia de Huancayo”, con un gasto de S/ 12,4 millones; y el “Mejoramiento de los servicios operativos en la subgerencia de maquinarias, distrito de Pangoa, provincia de Satipo”, con un devengado acumulado de S/ 11,4 millones.