



**BANCO CENTRAL DE RESERVA DEL PERÚ**

# **Junín: Síntesis de Actividad Económica - Agosto 2023 -**

**Departamento de Estudios Económicos  
Sucursal Huancayo**

Octubre 2023

## Actividad Primaria

- El **sector agropecuario** registró un incremento de 2,1 por ciento en agosto, respecto de igual mes del año previo. El resultado del mes no pudo revertir la contracción de 0,9 por ciento entre enero y agosto, respecto de igual lapso del año anterior.
- La **actividad minera** registró una contracción de 42,8 por ciento en agosto, respecto de similar mes de 2022, como efecto de la menor oferta de cobre, zinc y molibdeno. El resultado del mes afectó para que se registre una reducción de 8,5 por ciento entre enero y agosto.

## Otros Indicadores de Actividad Económica

- Los **despachos locales de cemento** en Junín se contrajeron en 10,3 por ciento en agosto, respecto de similar mes de 2022, como respuesta a la menor inversión privada y pública. Con el resultado de agosto, los despachos disminuyeron en 11,7 por ciento entre enero y agosto, comparado con similar periodo del año previo, relacionado principalmente a la menor inversión privada, problemas con el clima, la desaceleración de la demanda interna, y el cambio de autoridades subnacionales.
- El **crédito directo total** en el departamento (S/ 8 384 millones) creció en 7,5 por ciento en agosto, respecto a similar mes del año pasado, pero inferior en 0,9 por ciento con relación al mes anterior. El resultado interanual se explicó por los mayores créditos para los segmentos consumo (17,5 por ciento), empresarial (3,7 por ciento) e hipotecario (1,9 por ciento). Respecto al mes anterior, la reducción se vinculó únicamente a los créditos para empresas.
- La **inversión pública** de los tres niveles de gobierno sumó S/ 151 millones en agosto, contrayéndose en 8,5 por ciento (de variación real) respecto de similar mes del año previo, ante el menor gasto en el Gobierno Regional y las municipalidades. Entre enero y agosto creció en 19,4 por ciento, particularmente en los gobiernos Central (107,1 por ciento) y Regional (10,5 por ciento).

### Junín: Otros indicadores de actividad económica

(Variación % respecto a similar mes del año anterior)

	Mar.23	Abr.23	May.23	Jun.23	Jul.23	Ago.23
Despachos de cemento	↓ -12,0	↓ -14,7	↓ -10,1	↓ -14,3	↓ -9,5	↓ -10,3
Crédito total <sup>2/</sup>	↑ 8,9	↑ 8,7	↑ 8,5	↑ 8,9	↑ 8,7	↑ 7,5
Crédito de consumo <sup>2/</sup>	↑ 24,7	↑ 21,7	↑ 20,9	↑ 19,8	↑ 18,5	↑ 17,5
Crédito hipotecario <sup>2/</sup>	↑ 2,7	↑ 2,5	↑ 2,0	↑ 1,3	↑ 0,9	↑ 1,9
Inversión pública <sup>1/</sup>	↑ 6,4	↑ 88,0	↓ -25,3	↑ 109,5	↑ 12,6	↓ -8,5

1/ En términos reales.

2/ En términos nominales, con tipo de cambio fijo.

Fuentes: UNACEM, SBS y AFP y MEF.

La actividad agropecuaria observó un incremento interanual de 2,1 por ciento en agosto. Dicho resultado no pudo revertir la contracción de 0,9 por ciento entre enero y agosto.

## Junín: Producción de principales productos agropecuarios 1/

(Miles de toneladas)

	Estructura <sup>2/</sup>		Agosto			Enero - Agosto		
	2022	2022	2023	Var%	2022	2023	Var%	
<b>AGRÍCOLA <sup>2/</sup></b>	<b>86,0</b>			<b>2,5</b>			<b>-1,1</b>	
<b>Orientada al mercado interno <sup>2/</sup></b>	<b>54,4</b>			<b>1,6</b>			<b>-1,9</b>	
Papa	10,7	5,5	6,0	8,6	406,0	396,4	-2,4	
Piña	9,1	31,1	31,1	0,1	303,4	305,3	0,6	
Naranja	7,2	26,6	27,2	1,9	215,0	215,7	0,3	
Maíz Choclo	3,2	0,1	0,1	5,4	102,2	98,9	-3,2	
Plátano	4,1	15,9	16,2	1,7	143,9	145,5	1,1	
Palta	4,0	1,8	1,8	0,1	34,0	35,9	5,5	
Mandarina	2,4	7,9	8,5	7,3	52,1	53,2	2,2	
Yuca	2,4	8,7	8,3	-5,0	70,2	67,2	-4,2	
Arveja Grano Verde	1,5	1,6	1,2	-26,3	27,0	25,3	-6,5	
Tangelo	1,2	2,0	2,1	3,5	36,7	36,9	0,3	
<b>Orientada al mercado externo y agroindustria <sup>2/</sup></b>	<b>28,8</b>			<b>3,5</b>			<b>0,3</b>	
Café	17,3	4,1	4,1	1,1	65,9	65,7	-0,4	
Cacao	8,8	3,0	3,2	8,2	25,6	26,6	4,0	
Maíz A. Duro	0,9	0,7	0,6	-11,5	22,9	16,5	-28,3	
Jengibre (kion)	1,3	3,2	2,8	-11,7	22,1	23,8	7,9	
<b>Pastos Forrajeros <sup>2/</sup></b>	<b>2,8</b>			<b>3,3</b>			<b>-1,3</b>	
<b>PECUARIO <sup>2/</sup></b>	<b>14,0</b>			<b>0,5</b>			<b>0,1</b>	
Vacuno*	3,7	1,3	1,3	0,5	10,1	10,4	3,0	
Leche	2,8	5,2	5,2	1,2	40,5	40,8	0,8	
Ave*	2,6	1,0	1,0	-6,7	8,6	8,0	-6,9	
Ovino*	2,3	0,7	0,7	1,8	5,6	5,5	-0,7	
Porcino*	1,4	0,6	0,7	9,4	4,8	5,2	7,3	
<b>TOTAL</b>	<b>100,0</b>			<b>2,1</b>			<b>-0,9</b>	

1/ Cifras preliminares.

2/ Calculado a precios de 2007.

\* Peso de animal vivo.

Fuente: MIDAGRI

Elaboración: BCRP - Sucursal Huancayo. Departamento de Estudios Económicos.

El **subsector agrícola** se incrementó en 2,5 por ciento en agosto, ante la mayor oferta para destino al mercado interno (1,6 por ciento), así como para el lado externo y agroindustria (3,5 por ciento). Destacaron en el primer caso los aumentos en papa y maíz choclo en la zona sierra; mandarina, naranja, plátano, piña y palta en la zona ceja de selva y selva. En papa y maíz choclo por la recuperación de las siembras en diciembre, enero y febrero; mientras que en mandarina, naranja, plátano, piña y palta se vinculó a la recuperación de los rendimientos por la presencia de lluvias entre diciembre y abril en la selva central. El resultado del mes no pudo revertir la caída de 0,9 por ciento entre enero y agosto.

La **producción pecuaria** se incrementó en 0,5 por ciento en agosto, ante la mayor oferta de leche y de todas las carnes con excepción a las de ave y caprino. Entre enero y agosto creció en 0,1 por ciento interanual.

La producción minera registró una contracción de 42,8 por ciento en agosto, respecto de similar mes de 2022, como efecto de la menor oferta de cobre, zinc y molibdeno. Cayó en 8,5 por ciento interanual entre enero y agosto.

## Junín: Producción Minera 1/

(Var. % real respecto al mismo periodo del año anterior)

	Estructura <sup>2/</sup>	Agosto			Enero - Agosto		
		2022	2022	2023	Var. %	2022	2023
Cobre (TMR)	62,2	22 265	8 451	-62,0	148 881	123 416	-17,1
Zinc (TMR)	23,0	19 828	18 333	-7,5	138 304	152 460	10,2
Molibdeno (TMR)	4,3	160	57	-64,2	1 072	932	-13,0
Plata (Kg.R)	7,8	34 765	38 061	9,5	280 870	288 049	2,6
Plomo (TMR)	2,7	2 638	3 381	28,2	20 902	21 870	4,6
<b>Total</b> <sup>1/ 2/</sup>	<b>100,0</b>			<b>-42,8</b>			<b>-8,5</b>

1/ Cifras preliminares, en unidades finas recuperables.

2/ A precios de 2007.

Fuente: Instituto Nacional de Estadística e Informática y Ministerio de Energía y Minas.

Elaboración: BCRP - Sucursal Huancayo. Departamento de Estudios Económicos.

- La **actividad minera metálica** registró una contracción de 42,8 por ciento en agosto, respecto de similar mes de 2022, como efecto de la menor oferta de cobre, zinc y molibdeno, principalmente en la empresa Chinalco, que produce más del 95 por ciento de la oferta departamental de cobre y el total en molibdeno.
- El resultado del mes afectó para que se registre una reducción de 8,5 por ciento entre enero y agosto, sobresaliendo las contracciones en cobre y molibdeno, respecto de similar lapso del año anterior.

## Junín: Crecimiento de la producción minera 1/

(Var.% real respecto a similar mes del año anterior)

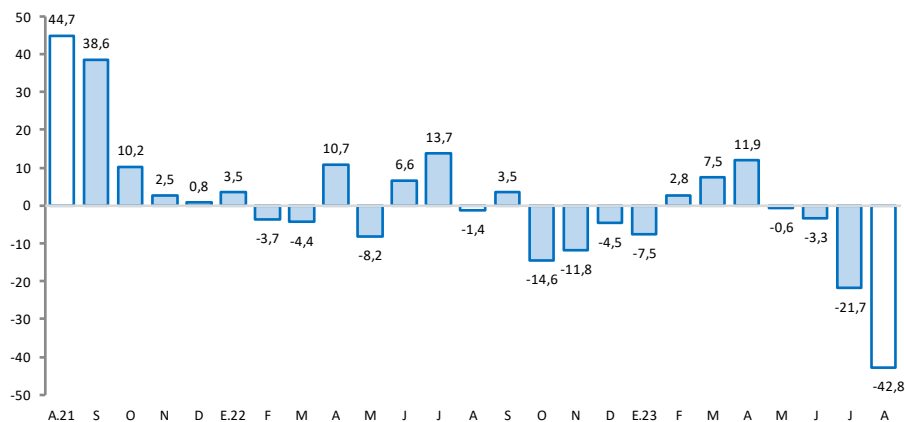

1/ Estimado a precios de 2007

Fuente: MINEM

Los despachos locales de cemento se contrajeron en 10,3 por ciento en agosto, influyendo para una reducción de 11,7 por ciento entre enero y agosto, comparados con similar periodo del año previo.

## Junín: Despachos de cemento

(Var.% con respecto a similar mes del año anterior)

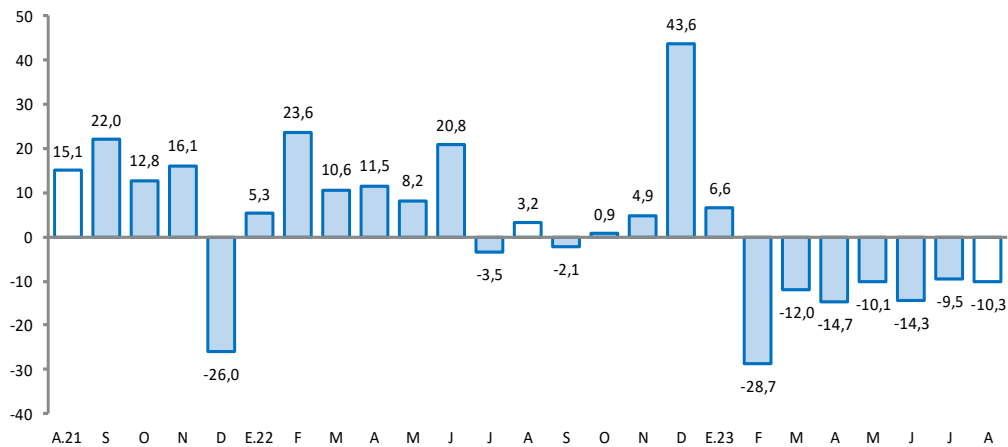

Fuente: UNACEM.

Elaboración: BCRP - Sucursal Huancayo. Departamento de Estudios Económicos

- Los **despachos locales de cemento** en Junín se contrajeron en 10,3 por ciento en agosto, respecto de similar mes de 2022, como respuesta a la menor inversión privada y pública, cayendo esta última en 8,5 por ciento (Gobierno Regional y municipalidades).
- El resultado de agosto, los despachos disminuyeron en 11,7 por ciento entre enero y agosto, comparado con similar periodo del año previo, relacionado principalmente a la menor inversión privada, efecto de los paros y protestas durante el primer trimestre, problemas con el clima, desaceleración de la demanda interna, y el cambio de autoridades subnacionales.

El crédito total en agosto (S/ 8 384 millones) creció en 7,5 por ciento de forma interanual, y se redujo en 0,9 por ciento respecto al mes previo. Comparado al año anterior, se debió a mayores créditos a los segmentos empresarial, consumo e hipotecario.

## Junín: Crédito Directo

(Saldos a fin de periodo, en millones de soles, con Tipo de Cambio Fijo)

	Estructura %	Saldo en millones de soles con TCF 1/		Tasa de crecimiento (%)		
		Ago-23	Jul-23	Ago-23	Mes	12 Meses
<b>Banco de la Nación<sup>2/</sup></b>	3,7	302	311	2,8	23,4	
<b>Agrobanco<sup>3/</sup></b>	0,5	42	41	-2,4	0,6	
<b>Banca Múltiple</b>	51,8	4 357	4 341	-0,4	3,9	
<b>Instituciones No Bancarias</b>	44,0	3 757	3 691	-1,8	10,9	
Financieras	6,7	561	559	-0,4	5,4	
Cajas Municipales	35,0	2 914	2 936	0,8	16,6	
Cajas Rurales	2,3	282	196	-30,6	-30,3	
Empresas de Créditos	0,0	0	1	5,7	43,2	
Arrendamiento Financiero	0,0	0	0	-	-	
<b>Total</b>	<b>100,0</b>	<b>8 459</b>	<b>8 384</b>	<b>-0,9</b>	<b>7,5</b>	
<b>Empresas</b>	<b>60,2</b>	<b>5 166</b>	<b>5 047</b>	<b>-2,3</b>	<b>3,7</b>	
<b>Personas</b>	<b>39,8</b>	<b>3 293</b>	<b>3 337</b>	<b>1,4</b>	<b>13,9</b>	
Consumo	31,5	2 603	2 639	1,4	17,5	
Hipotecario	8,3	690	699	1,2	1,9	
MN	98,3	8 307	8 238	-0,8	7,5	
ME	1,7	152	146	-4,0	8,4	
ME (Mill. US\$)		40	38	-4,0	8,4	

1/ Se evalúa al tipo de cambio constante de diciembre del 2022 (S/ 3,81 por dólar).

2/ Considera sólo los créditos de consumo e hipotecario.

3/ No considera los créditos a las demás empresas del sistema financiero

Fuente: SBS.

Elaboración: BCRP - Sucursal Huancayo. Departamento de Estudios Económicos.

- La **morosidad** en Junín alcanzó 5,8 por ciento al término de julio pasado, superior en 0,3 de punto porcentual, respecto de igual mes del año anterior.
- En cuanto a la **composición** del crédito, el 60,2 por ciento se dirigió al segmento empresarial al término del mes de agosto, el 31,5 por ciento para consumo y el 8,3 por ciento restante al sector hipotecario.

## Junín: Crecimiento del crédito directo

(Var.% con respecto a similar mes del año anterior, con Tipo de Cambio Fijo)

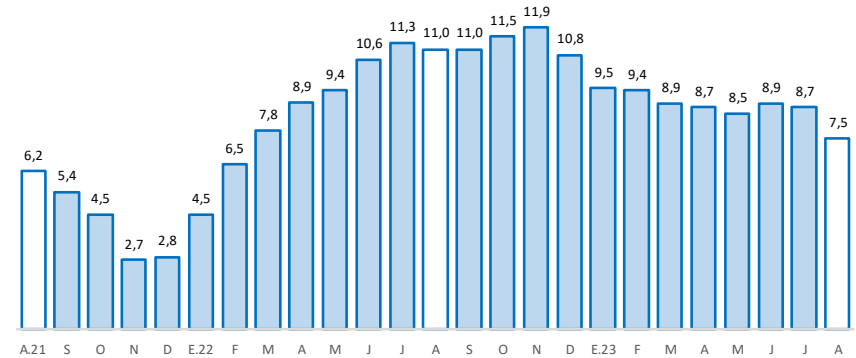

Fuente: SBS

## Junín: Tasa de morosidad 1/

(Porcentaje)

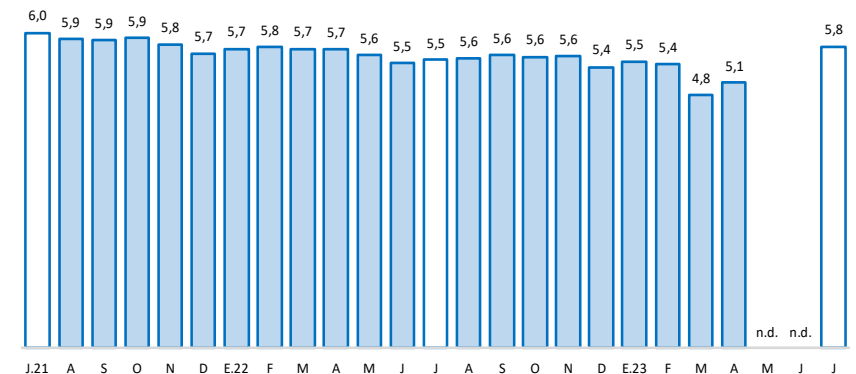

1/ Morosidad = (créditos vencidos + créditos en cobranza judicial) / colocaciones brutas.

Fuente: SBS y AFP

Los depósitos (S/ 7 160 millones) se contrajeron interanualmente en 9,2 por ciento durante agosto, y en 1,0 por ciento comparado al mes previo. La disminución interanual se debió a la Banca Múltiple y el Banco de la Nación; y por tipo, decreció en depósitos a la vista y en ahorro.

## Junín: Depósitos

(Saldos a fin de periodo, en millones de soles, con Tipo de Cambio Fijo)

	Estructura %	Saldo en millones de soles con TCF 1/		Tasa de crecimiento (%)	
		Ago-23	Jul-23	Mes	12 Meses
		Ago-23	Ago-23	Mes	12 Meses
<b>Banco de la Nación</b>	<b>13,5</b>	<b>991</b>	<b>970</b>	<b>-2,1</b>	<b>-2,7</b>
<b>Banca Múltiple</b>	<b>49,9</b>	<b>3 630</b>	<b>3 571</b>	<b>-1,6</b>	<b>-20,0</b>
<b>Instituciones No Bancarias</b>	<b>36,6</b>	<b>2 608</b>	<b>2 619</b>	<b>0,4</b>	<b>8,1</b>
Financieras	1,8	130	130	0,3	-10,4
Cajas Municipales	32,6	2 309	2 331	1,0	9,6
Cajas Rurales	2,2	170	158	-6,8	5,5
<b>TOTAL</b>	<b>100,0</b>	<b>7 229</b>	<b>7 160</b>	<b>-1,0</b>	<b>-9,2</b>
Vista	18,1	1 334	1 298	-2,7	-44,8
Ahorro	43,1	3 176	3 084	-2,9	-9,8
A plazo	38,8	2 719	2 778	2,2	31,7
MN	88,5	6 398	6 335	-1,0	-10,7
ME	11,5	831	825	-0,8	4,7
ME (Mill. US\$)		218	216	-0,8	4,7

1/ Se evalúa al tipo de cambio constante de diciembre del 2022 (S/ 3,81 por dólar).

Fuente: SBS.

Elaboración: BCRP - Sucursal Huancayo. Departamento de Estudios Económicos.

## Junín: Crecimiento de los depósitos

(Var.% con respecto a similar mes del año anterior, con Tipo de Cambio Fijo)

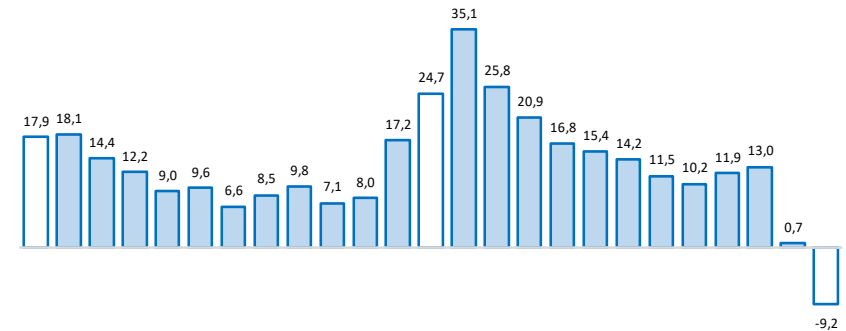

A.21 S O N D E.22 F M A M J J A S O N D E.23 F M A M J J A

Fuente: SBS y AFP

La inversión pública sumó S/ 151 millones en agosto, contrayéndose en 8,5 por ciento respecto de similar mes del año previo. Con este resultado, entre enero y agosto creció en 19,4 por ciento de forma interanual.

## Junín: Ejecución del Presupuesto de Inversiones 1/ 2/ (En millones de soles)

	Estructura	Agosto			Enero - Agosto		
		2022	2023	V% Real	2022	2023	V% Real
Gobierno Nacional	17,3	10	32	190,0	109	244	107,1
Gobierno Regional	40,3	91	75	-21,6	343	406	10,5
Gobiernos Locales	42,3	55	44	-24,0	291	301	-3,4
<b>Total</b>	<b>100,0</b>	<b>156</b>	<b>151</b>	<b>-8,5</b>	<b>743</b>	<b>951</b>	<b>19,4</b>

1/ Preliminar. Información actualizada al 31 de agosto de 2023

Fuente: MEF

Elaboración: BCRP - Sucursal Huancayo. Departamento de Estudios Económicos.

## Junín: Crecimiento de la Ejecución del Presupuesto de Inversiones (Var.% real con respecto a similar mes del año anterior)

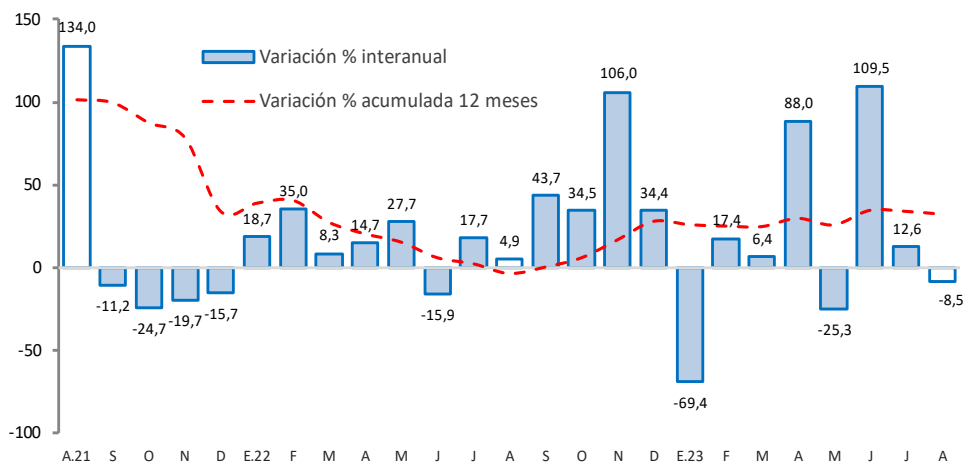

Fuente: MEF

- La **inversión pública** de los tres niveles de gobierno en Junín sumó S/ 151 millones en agosto, contrayéndose en 8,5 por ciento (de variación real) respecto de similar mes del año previo, ante el menor gasto en el Gobierno Regional y las municipalidades, registrándose menores erogaciones en los sectores de salud, saneamiento, vivienda y desarrollo urbano, principalmente. Entre enero y agosto creció en 19,4 por ciento, particularmente en los gobiernos Central (107,1 por ciento) y Regional (10,5 por ciento), principalmente en los sectores de transportes, educación, salud, agropecuaria y comunicaciones.
- Entre los **principales proyectos** que se ejecutaron entre enero y agosto, destacaron en el Gobierno Nacional: “Rehabilitación y mejoramiento de los pavimentos y edificio de pasajeros del aeropuerto de Jauja”, con un gasto de S/ 64,7 millones; y el de “Instalación de banda ancha para la conectividad integral y desarrollo social de la región Junín”, con un gasto devengado de S/ 54,6 millones.
- En el Gobierno Regional, “Mejoramiento de la carretera departamental JU - 108 tramo: Palian - Vilcacoto - Acopalca - Pariahuanca, provincia de Huancayo” con un gasto de S/ 65,7 millones, y “Mejoramiento y ampliación de los servicios de salud del establecimiento de salud La Libertad, distrito de Huancayo”, con un gasto de S/ 47,5 millones.
- En los gobiernos locales, “Mejoramiento del servicio de agua para riego en el distrito de Sicaya, provincia de Huancayo”, con un gasto de S/ 12,4 millones; y “Mejoramiento y ampliación del sistema de agua potable, saneamiento e instalación de letrinas en el área rural del distrito de Pucara - Huancayo”, con un devengado acumulado de S/ 8,1 millones.