



BANCO CENTRAL DE RESERVA DEL PERÚ

Junín: Síntesis de Actividad Económica - Marzo 2023 -

**Departamento de Estudios Económicos
Sucursal Huancayo**

Mayo 2023

Actividad Primaria

- El **sector agropecuario** observó una contracción de 2,0 por ciento en marzo, respecto de igual mes del año previo, ante la menor oferta de la parte agrícola. Con este resultado, cayó en 2,2 por ciento entre enero y marzo, respecto de igual lapso del año anterior.
- La **actividad minera** registró un incremento de 7,5 por ciento en marzo, respecto de similar mes de 2022, como efecto de la mayor oferta de cobre, zinc, molibdeno y plata. Con este resultado, registró un incremento de 0,9 por ciento entre enero y marzo.

Otros Indicadores de Actividad Económica

- Los **despachos locales de cemento** en Junín se contrajeron en 12,0 por ciento en marzo, respecto de similar mes de 2022, como respuesta a la menor inversión privada, así como a la reducción de la inversión pública por parte de las municipalidades (-42,2 por ciento). Con el resultado de marzo, los despachos disminuyeron en 11,5 por ciento entre enero y marzo.
- El **crédito directo total** en el departamento (S/ 8 121 millones, calculado con tipo de cambio fijo) creció en 8,9 por ciento en febrero, respecto a similar mes del año pasado, y en 0,7 por ciento con relación al mes anterior. En el resultado interanual se explicó por los mayores créditos para los segmentos consumo (18,2 por ciento), empresarial (5,6 por ciento) e hipotecario (3,5 por ciento). Respecto al mes anterior, el incremento se vinculó a los créditos para empresas e hipotecario.
- La **inversión pública** de los tres niveles de gobierno sumó S/ 149 millones en marzo, creciendo en 6,4 por ciento respecto de similar mes del año previo, ante el aumento del gasto en los gobiernos Nacional y Regional. Entre enero y marzo, creció levemente en 0,2 por ciento, ante el mayor gasto del Gobierno Central (71,0 por ciento).

Junín: Otros indicadores de actividad económica (Variación % respecto a similar mes del año anterior)

	Oct.22	Nov.22	Dic.22	Ene.23	Feb.23	Mar.23
Despachos de cemento	↑ 0,9	↑ 4,9	↑ 43,6	↑ 6,6	↓ -28,7	↓ -12,0
Crédito total ^{2/}	↑ 11,5	↑ 11,9	↑ 10,8	↑ 9,5	↑ 9,4	↑ 8,9
Crédito de consumo ^{2/}	↑ 19,8	↑ 20,7	↑ 26,6	↑ 24,4	↑ 23,8	↑ 18,2
Crédito hipotecario ^{2/}	↑ 1,5	↑ 2,3	↑ 1,9	↑ 3,3	↑ 3,3	↑ 3,5
Inversión pública ^{1/}	↑ 34,5	↑ 106,0	↑ 34,4	↓ -69,4	↑ 17,4	↑ 6,4

1/ En términos reales.

2/ En términos nominales, con tipo de cambio fijo.

Fuentes: UNACEM, SBS y AFP y MEF.

La actividad agropecuaria observó una reducción de 2,0 por ciento en marzo, respecto de igual mes del año previo, ante la menor oferta de la parte agrícola. Con este resultado, cayó en 2,2 por ciento entre enero y marzo.

Junín: Producción de principales productos agropecuarios 1/ (Miles de toneladas)

	Estructura ^{2/}		Marzo		Enero - Marzo		
	2022	2022	2023	Var%	2022	2023	Var%
AGRÍCOLA ^{2/}	86,0			-2,3			-2,5
Orientada al mercado interno ^{2/}	54,4			-2,8			-1,1
Piña	9,1	41,1	41,4	0,8	127,3	128,2	0,7
Papa	10,7	46,1	40,9	-11,2	107,0	99,8	-6,8
Naranja	7,2	25,6	25,6	0,1	70,8	69,8	-1,4
Palta	4,0	5,1	5,9	16,0	18,6	21,1	13,3
Plátano	4,1	18,6	18,8	1,4	56,8	57,1	0,5
Maíz Choclo	3,2	21,4	21,3	-0,6	34,3	33,7	-1,8
Arveja Grano Verde	1,5	5,9	5,2	-11,6	15,1	14,0	-7,2
Yuca	2,4	8,0	7,8	-2,3	26,9	28,0	4,2
Tangelo	1,2	6,1	6,1	-0,1	14,4	14,1	-2,6
Haba Grano Verde	0,6	4,4	4,6	4,0	9,8	10,0	2,0
Orientada al mercado externo y agroindustria ^{2/}	28,8			-1,3			-6,5
Café	17,3	7,0	6,7	-3,7	10,6	9,9	-6,0
Cacao	8,8	2,8	2,9	3,8	4,6	4,5	-2,6
Maíz A. Duro	0,9	5,6	4,6	-18,7	14,9	11,1	-25,8
Jengibre (kion)	1,3	2,3	4,2	79,8	15,8	16,7	5,8
Pastos Forrajeros ^{2/}	2,8			-5,2			-1,6
PECUARIO ^{2/}	14,0			0,5			-0,8
Vacuno*	3,7	1,3	1,3	2,0	3,8	3,9	4,2
Leche	2,8	5,2	5,2	0,9	14,8	15,0	1,4
Ave*	2,6	1,2	1,1	-6,3	3,1	2,9	-7,6
Ovino*	2,3	0,7	0,7	0,6	2,1	1,9	-7,8
Porcino*	1,4	0,6	0,7	7,6	1,8	2,0	8,8
TOTAL	100,0			-2,0			-2,2

1/ Cifras preliminares.

2/ Calculado a precios de 2007.

* Peso de animal vivo.

Fuente: MIDAGRI

Elaboración: BCRP - Sucursal Huancayo. Departamento de Estudios Económicos.

- El **subsector agrícola** se contrajo en 2,3 por ciento en marzo, producto de la menor oferta con destino al mercado interno (-2,8 por ciento) y para el externo y agroindustria (-1,3 por ciento). En el primer caso, se asoció a las reducciones en papa, arveja grano verde, zanahoria y maíz cholo en la zona sierra; y por yuca y tangelo en la zona ceja de selva y selva; mientras que en el segundo caso se vinculó a la menor oferta de maíz amarillo duro y café. Con el resultado de marzo, el subsector agrícola se redujo en 2,5 por ciento entre enero y marzo, comparado con similar lapso del año anterior.
- La **producción pecuaria** se expandió en 0,5 por ciento en marzo, ante la mayor oferta de leche, lana y todas las carnes, con excepción a la de ave y caprino. Entre enero y marzo, el subsector cayó en 0,8 por ciento.

La producción minera registró un incremento de 7,5 por ciento en marzo, como efecto de la mayor oferta de cobre, zinc, molibdeno y plata. El resultado de marzo influyó para el incremento de 0,9 por ciento entre enero y marzo.

Junín: Producción Minera 1/

(Var. % real respecto al mismo periodo del año anterior)

	Estructura ^{2/}		Marzo		Enero - Marzo		
	2022	2022	2023	Var. %	2022	2023	Var. %
Cobre (TMR)	62,2	16 627	17 162	3,2	49 242	51 549	4,7
Zinc (TMR)	23,0	17 062	20 066	17,6	53 162	51 975	-2,2
Molibdeno (TMR)	4,3	125	163	30,2	321	402	25,0
Plata (Kg.R)	7,8	34 408	35 654	3,6	110 653	95 189	-14,0
Plomo (TMR)	2,7	2 757	2 461	-10,7	8 909	6 364	-28,6
Total^{1/ 2/}	100,0			7,5			0,9

1/ Cifras preliminares, en unidades finas recuperables.

2/ A precios de 2007.

Fuente: Instituto Nacional de Estadística e Informática y Ministerio de Energía y Minas.

Elaboración: BCRP - Sucursal Huancayo. Departamento de Estudios Económicos.

- La **actividad minera metálica** registró un incremento de 7,5 por ciento en marzo, respecto de similar mes de 2022, como efecto de la mayor oferta de cobre, zinc, molibdeno y plata, principalmente en las empresas Minera Chinalco (cobre, zinc, molibdeno y plata), Volcan Compañía Minera (cobre, zinc y plata) y Minera Chungar (cobre y plata).
- El resultado del mes influyó para que el sector registre un incremento de 0,9 por ciento entre enero y marzo, comparado con similar periodo del año anterior, creciendo la oferta de cobre (4,7 por ciento) y molibdeno (25,0 por ciento).

Junín: Crecimiento de la producción minera 1/

(Var.% real respecto a similar mes del año anterior)

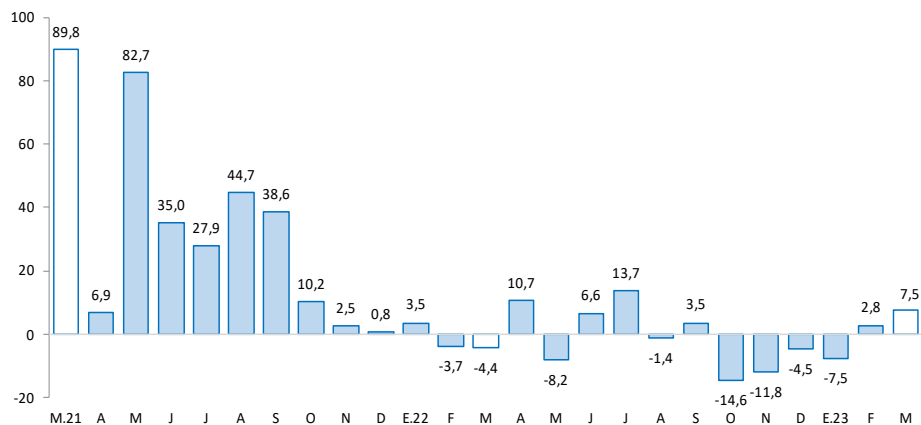

1/ Estimado a precios de 2007

Fuente: MINEM

Los despachos locales de cemento se contrajeron en 12,0 por ciento en marzo, a causa de la menor inversión privada y pública. Con el resultado de marzo, los despachos disminuyeron en 11,5 por ciento entre enero y marzo.

Junín: Despachos de cemento

(Var.% con respecto a similar mes del año anterior)

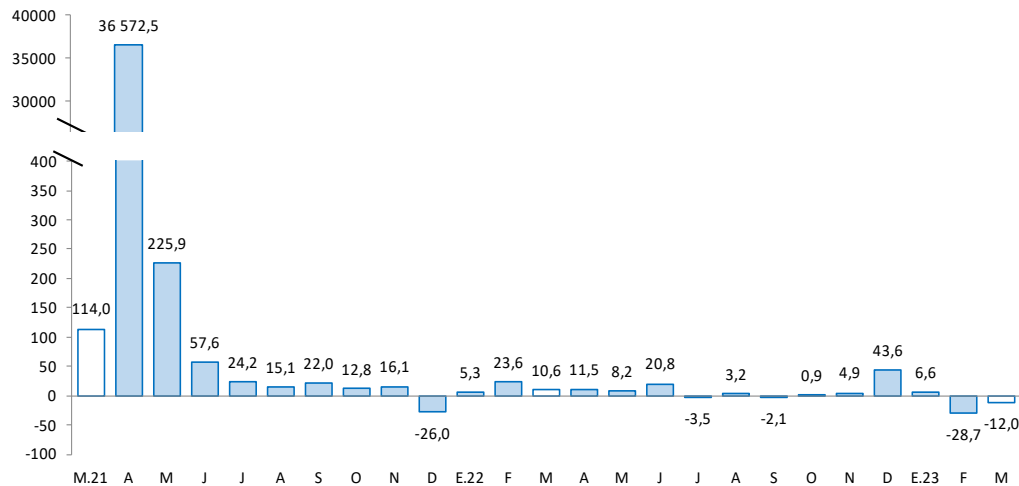

Fuente: UNACEM.

Elaboración: BCRP - Sucursal Huancayo. Departamento de Estudios Económicos

- Los **despachos locales de cemento** en Junín se contrajeron en 12,0 por ciento en marzo, respecto de similar mes de 2022, como respuesta a la menor inversión privada, así como a la menor inversión pública por parte de las municipalidades (-42,2 por ciento).
- El resultado de marzo influyó para que los despachos disminuyan en 11,5 por ciento entre enero y marzo, comparado con igual lapso del año previo, relacionado principalmente a la menor inversión pública del Gobierno Regional de Junín y los municipios.

El crédito total en marzo (S/ 8 121 millones) creció en 8,9 por ciento de forma interanual, y en 0,7 por ciento respecto al mes previo. Comparado al año anterior, se debió a mayores créditos a los segmentos empresarial, consumo e hipotecario.

Junín: Crédito Directo

(Saldos a fin de periodo, en millones de soles, con Tipo de Cambio Fijo)

	Estructura %	Saldo en millones de soles con TCF 1/		Tasa de crecimiento (%)		
		Mar-23	Feb-23	Mar-23	Mes	12 Meses
Banco de la Nación^{2/}	3,4	270	278	3,2	21,4	
Agrobanco^{3/}	0,5	41	42	2,4	-2,5	
Banca Múltiple	51,0	4 139	4 138	0,0	2,7	
Instituciones No Bancarias	45,1	3 615	3 663	1,3	16,0	
Financieras	6,8	548	553	1,0	4,8	
Cajas Municipales	34,8	2 783	2 824	1,5	20,0	
Cajas Rurales	3,5	284	286	0,6	3,6	
Empresas de Créditos	0,0	0	0	-3,1	37,0	
Arrendamiento Financiero	0,0	0	0	-	-	
Total	100,0	8 064	8 121	0,7	8,9	
Empresas	61,6	4 868	5 002	2,8	5,6	
Personas	38,4	3 197	3 118	-2,4	14,6	
Consumo	29,9	2 509	2 426	-3,3	18,2	
Hipotecario	8,5	688	693	0,7	3,5	
MN	98,4	7 933	7 987	0,7	8,9	
ME	1,6	131	133	1,8	5,0	
ME (Mill. US\$)		34	35	1,8	5,0	

1/ Se evalúa al tipo de cambio constante de diciembre del 2022 (S/ 3,81 por dólar).

2/ Considera sólo los créditos de consumo e hipotecario.

3/ No considera los créditos a las demás empresas del sistema financiero

Fuente: SBS.

Elaboración: BCRP - Sucursal Huancayo. Departamento de Estudios Económicos.

- La **morosidad** en Junín alcanzó 5,4 por ciento al término de febrero pasado, inferior en 0,4 de punto porcentual respecto de igual mes del año anterior.
- En cuanto a la **composición** del crédito, el 61,6 por ciento se dirigió al segmento empresarial al término del mes de marzo, el 29,9 por ciento para consumo y el 8,5 por ciento restante al sector hipotecario.

Junín: Crecimiento del crédito directo

(Var.% con respecto a similar mes del año anterior, con Tipo de Cambio Fijo)

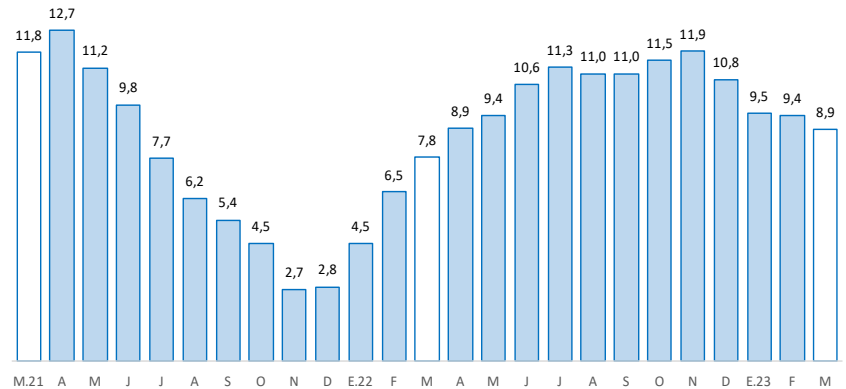

Fuente: SBS

Junín: Tasa de morosidad 1/

(Porcentaje)

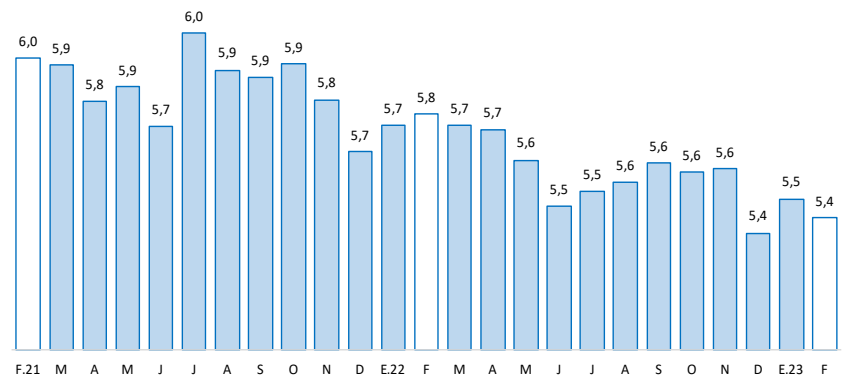

1/ Morosidad = (créditos vencidos + créditos en cobranza judicial) / colocaciones brutas.

Fuente: SBS y AFP

Los depósitos (S/ 7 205 millones) aumentaron interanualmente en 11,5 por ciento durante marzo, pero se redujo en 1,8 por ciento comparado al mes previo. El incremento interanual se debió a la Banca Múltiple, las Instituciones No Bancarias y el Banco de la Nación; y por tipo, creció en depósitos a la vista y a plazo.

Junín: Depósitos

(Saldos a fin de periodo, en millones de soles, con Tipo de Cambio Fijo)

	Estructura %	Saldo en millones de soles con TCF 1/		Tasa de crecimiento (%)		
		Mar-23	Feb-23	Mar-23	Mes	12 Meses
Banco de la Nación	12,7	939	914	-2,6	0,5	
Banca Múltiple	52,0	3 909	3 744	-4,2	16,0	
Instituciones No Bancarias	35,3	2 486	2 547	2,4	9,5	
Financieras	1,8	132	128	-2,7	-17,1	
Cajas Municipales	31,3	2 193	2 255	2,8	11,1	
Cajas Rurales	2,3	161	163	1,4	15,6	
TOTAL	100,0	7 333	7 205	-1,8	11,5	
Vista	21,7	1 651	1 560	-5,5	61,6	
Ahorro	43,6	3 246	3 143	-3,2	-11,5	
A plazo	34,7	2 436	2 501	2,7	28,6	
MN	89,0	6 503	6 409	-1,4	14,7	
ME	11,0	831	795	-4,3	-8,9	
ME (Mill. US\$)		218	209	-4,3	-8,9	

1/ Se evalúa al tipo de cambio constante de diciembre del 2022 (S/ 3,81 por dólar).

Fuente: SBS.

Elaboración: BCRP - Sucursal Huancayo. Departamento de Estudios Económicos.

Junín: Crecimiento de los depósitos

(Var.% con respecto a similar mes del año anterior, con Tipo de Cambio Fijo)

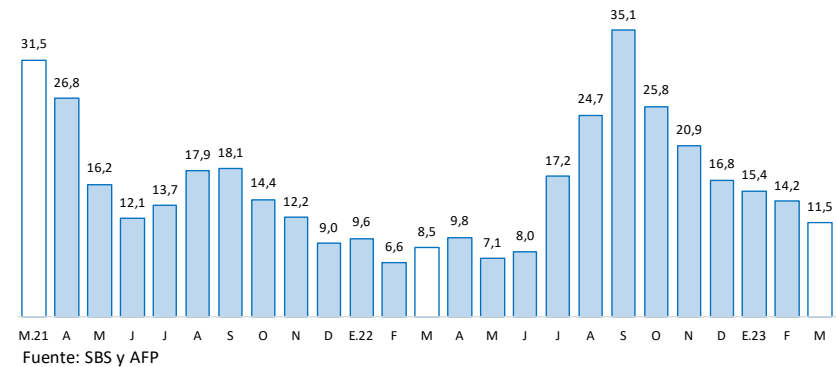

La inversión pública sumó S/ 149 millones en marzo, creciendo en 6,4 por ciento respecto de similar mes del 2022. Entre enero y marzo se incrementó en 0,2 por ciento, debido al mayor gasto del Gobierno Central.

Junín: Ejecución del Presupuesto de Inversiones 1/ 2/ (En millones de soles)

	Estructura 2022	Marzo			Enero - Marzo		
		2022	2023	V% Real	2022	2023	V% Real
Gobierno Nacional	17,3	14	41	163,8	42	79	71,0
Gobierno Regional	40,3	54	70	19,7	93	98	-3,1
Gobiernos Locales	42,3	61	38	-42,2	84	62	-32,0
Total	100,0	129	149	6,4	219	239	0,2

1/ Preliminar. Información actualizada al 31 de marzo de 2023

Fuente: MEF

Elaboración: BCRP - Sucursal Huancayo. Departamento de Estudios Económicos.

Junín: Crecimiento de la Ejecución del Presupuesto de Inversiones (Var.% real con respecto a similar mes del año anterior)

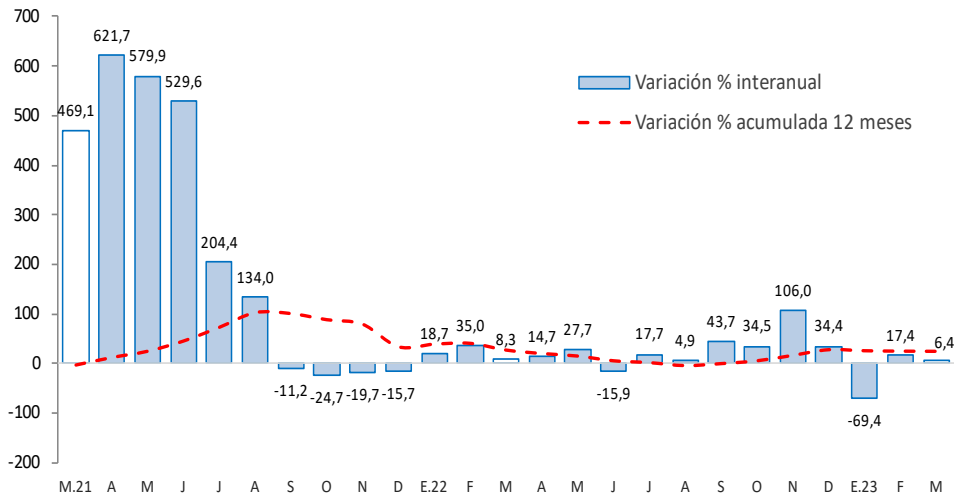

Fuente: MEF

- La **inversión pública** de los tres niveles de gobierno en Junín alcanzó S/ 149 millones en marzo, superior en 6,4 por ciento respecto de igual mes del año previo, a causa de mayores gastos en los gobiernos Nacional y Regional, registrándose mayores erogaciones en los sectores de transporte, educación y agropecuaria. El resultado del mes influyó para que la inversión registre un incremento de 0,2 por ciento entre enero y marzo, comparado con similar periodo del año anterior.
- Entre los **principales proyectos** que se ejecutaron entre marzo y marzo, destacaron en el Gobierno Nacional, “Rehabilitación y mejoramiento de los pavimentos y edificio de pasajeros del aeropuerto de Jauja”, con un gasto de S/ 22,2 millones; y “Instalación de banda ancha para la conectividad integral y desarrollo social de la región Junín”, con un gasto devengado de S/ 17,6 millones.
- En el Gobierno Regional, “Mejoramiento de la carretera departamental JU - 108 tramo: Palian - Vilcacoto - Acopalca - Pariahuanca, provincia de Huancayo” con un gasto de S/ 30,3 millones; y “Mejoramiento y ampliación de los servicios de salud del establecimiento de salud La Libertad, distrito de Huancayo”, con un gasto de S/ 19,1 millones.
- En los gobiernos locales, “Mejoramiento y ampliación del servicio de agua potable y disposición sanitaria de excretas en localidades del distrito de Chambara, provincia de Concepción”, con un devengado acumulado de S/ 3,7 millones; y “Mejoramiento y ampliación del sistema de agua potable y desagüe en el distrito de Pucara, provincia de Huancayo”, con un gasto de S/ 2,8 millones.