



**BANCO CENTRAL DE RESERVA DEL PERÚ**

# **Ica: Síntesis de Actividad Económica - Febrero 2023 -**

**Departamento de Estudios Económicos  
Sucursal Huancayo**

Abril 2023

### Actividad Primaria

- El **sector agropecuario** se expandió 10,1 por ciento en febrero respecto a similar mes del año anterior –tasa interanual- por el incremento de la producción agrícola (15,5 por ciento), ante la mayor producción para el mercado externo y agroindustria (12,4 por ciento), por mayores cosechas de uva (21,8 por ciento), algodón (218,7 por ciento) y palta (602,7 por ciento).
- La **actividad pesquera** creció 393,2 por ciento en febrero, debido a la mayor captura de especies hidrobiológicas para consumo humano directo (389,0 por ciento), para congelado y enlatado.
- La **actividad minera** creció en febrero en 32,8 por ciento, debido a la mayor producción de hierro (38,3 por ciento) y cobre (56,5 por ciento).

### Otros Indicadores de Actividad Económica

- El **crédito directo total** en la región (S/ 6 761 millones) creció en 7,2 por ciento en febrero con relación a similar mes del año pasado, por mayores colocaciones de la Banca Múltiple (2,2 por ciento) y de las Cajas Municipales (15,5 por ciento).
- Por su parte, la **inversión pública** totalizó S/ 99 millones en febrero y creció de forma interanual en 116,9 por ciento, explicado por la mayor ejecución en todos los niveles de gobierno.

#### Ica: Otros indicadores de actividad económica (Variación % respecto a similar mes del año anterior)

|                                      | Set.22  | Oct.22  | Nov.22  | Dic.22  | Ene.23  | Feb.23  |
|--------------------------------------|---------|---------|---------|---------|---------|---------|
| Producción industrial primaria 1/    | ↓ -27,5 | ↓ -3,1  | ↓ -2,0  | ↓ -14,8 | ↓ -12,3 | n.d.    |
| Arribos a los establec. de hospedaje | ↑ 57,5  | ↑ 6,8   | ↑ 28,1  | ↑ 14,2  | n.d.    | n.d.    |
| Crédito total 2/                     | ↑ 8,4   | ↑ 8,7   | ↑ 8,8   | ↑ 7,6   | ↑ 6,4   | ↑ 7,2   |
| Crédito de consumo 2/                | ↑ 18,9  | ↑ 18,8  | ↑ 16,8  | ↑ 20,7  | ↑ 21,9  | ↑ 22,9  |
| Crédito hipotecario 2/               | ↑ 8,6   | ↑ 8,4   | ↑ 8,7   | ↑ 7,8   | ↑ 8,5   | ↑ 8,8   |
| Inversión pública 2/                 | ↑ 30,3  | ↑ 135,0 | ↑ 147,2 | ↑ 75,6  | ↑ 152,5 | ↑ 116,9 |

1/ En términos reales.

2/ En términos nominales.

Fuentes: BCRP - Sucursal Huancayo, MINEM, PRODUCE, SBS y MEF.

## El sector agropecuario creció 10,1 por ciento en febrero por la mayor producción agrícola (15,5 por ciento).

### Ica: Producción de principales productos agropecuarios 1/ (En toneladas)

| Subsectores                            | Estructura Porcentual 2022 2/ | Febrero |         |              | Enero - Febrero |         |         |              |                |
|--|-------------------------------|---------|---------|--------------|-----------------|---------|---------|--------------|----------------|
|  |                               | 2022    | 2023    | Var.%        | Contribución %  | 2022    | 2023    | Var.%        | Contribución % |
| <b>PRODUCCIÓN AGRÍCOLA</b>             |                               |         |         | <b>15,5</b>  | <b>10,4</b>     |         |         | <b>9,6</b>   | <b>6,9</b>     |
| <b>Orientado al mercado externo</b>    |                               |         |         |              |                 |         |         |              |                |
| <b>Mdo. externo agroindustria 2/</b>   | <b>53,6</b>                   |         |         | <b>12,4</b>  | <b>8,1</b>      |         |         | <b>6,3</b>   | <b>4,4</b>     |
| Espárrago                              | 15,9                          | 11 700  | 11 052  | -5,5         | -0,7            | 22 674  | 21 295  | -6,1         | -0,6           |
| Uva                                    | 17,4                          | 88 704  | 108 000 | 21,8         | 9,5             | 247 930 | 274 898 | 10,9         | 5,7            |
| Mandarina                              | 4,5                           | 365     | 0       | -100,0       | -0,1            | 365     | 0       | -100,0       | 0,0            |
| Palto                                  | 3,1                           | 285     | 2 000   | 602,7        | 0,7             | 307     | 2 040   | 564,6        | 0,3            |
| Maíz amarillo duro                     | 3,1                           | 15 257  | 9 704   | -36,4        | -1,3            | 25 480  | 16 744  | -34,3        | -0,9           |
| Tomate                                 | 2,0                           | 10 037  | 9 010   | -10,2        | -0,3            | 25 332  | 20 804  | -17,9        | -0,5           |
| Cebolla cabeza amarilla                | 1,4                           | 2 323   | 366     | -84,3        | -0,4            | 6 458   | 2 120   | -67,2        | -0,4           |
| Alcachofa                              | 1,0                           | 0       | 0       | -            | 0,0             | 0       | 0       | -            | 0,0            |
| Pecano                                 | 1,0                           | 0       | 0       | -            | 0,0             | 0       | 0       | -            | 0,0            |
| Algodón 1/                             | 1,3                           | 408     | 1 302   | 218,7        | 0,8             | 1 314   | 2 645   | 101,3        | 0,5            |
| Tangelo                                | 0,4                           | 0       | 0       | -            | 0,0             | 0       | 0       | -            | 0,0            |
| Páprika                                | 0,7                           | 312     | 88      | -71,9        | -0,5            | 401     | 551     | 37,3         | 0,1            |
| Pallar grano seco                      | 0,3                           | 51      | 30      | -41,2        | 0,0             | 134     | 101     | -24,3        | 0,0            |
| <b>Orientado al mercado interno 1/</b> | <b>10,9</b>                   |         |         | <b>103,0</b> | <b>2,3</b>      |         |         | <b>137,3</b> | <b>2,5</b>     |
| Papa                                   | 1,6                           | 283     | 187     | -34,2        | 0,0             | 430     | 307     | -28,5        | 0,0            |
| apallo                                 | 0,4                           | 906     | 1 899   | 109,5        | 0,1             | 1 690   | 2 683   | 58,7         | 0,1            |
| Alfalfa                                | 0,5                           | 13 593  | 10 821  | -20,4        | -0,1            | 26 906  | 21 608  | -19,7        | -0,1           |
| Maíz choclo                            | 0,3                           | 0       | 19      | -            | 0,0             | 74      | 47      | -36,7        | 0,0            |
| Camote                                 | 0,3                           | 2 878   | 5 096   | 77,0         | 0,3             | 4 663   | 7 208   | 54,6         | 0,2            |
| <b>PRODUCCIÓN PECUARIA</b>             | <b>35,6</b>                   |         |         | <b>-0,8</b>  | <b>-0,3</b>     |         |         | <b>-1,2</b>  | <b>-0,3</b>    |
| Huevo                                  | 18,3                          | 16 651  | 16 377  | -1,6         | -0,3            | 33 409  | 33 114  | -0,9         | -0,1           |
| Carne de ave 3/                        | 12,6                          | 6 669   | 6 654   | -0,2         | 0,0             | 13 492  | 13 253  | -1,8         | -0,2           |
| <b>SECTOR AGROPECUARIO 1/</b>          | <b>100,0</b>                  |         |         | <b>10,1</b>  | <b>10,1</b>     |         |         | <b>6,6</b>   | <b>6,6</b>     |

1/ Cifras preliminares.

2/ A precios de 2007

3/ Peso neto.

Fuente: MINAGRI

Elaboración: BCRP - Sucursal Huancayo.

- El **subsector agrícola** creció 15,5 por ciento en febrero, por la mayor producción orientada al mercado externo (12,4 por ciento) principalmente por el incremento en el volumen de producción de uva (21,8 por ciento), algodón (218,7 por ciento) y palta (602,7 por ciento). En uva por mayores rendimientos y áreas cosechadas con fines de exportación; en algodón, por mejores expectativas de recuperación del precio en chacra; y en palta, por mayores instalaciones del cultivo efectuadas en las últimas tres campañas.
- Respecto al subsector pecuario, se contrajo 0,8 por ciento en febrero, sustentado en la menor producción de carne de ave (-0,2 por ciento) y huevo (-1,6 por ciento).

### Ica: Crecimiento de la producción agropecuaria 1/ (Var.% real respecto a similar mes del año anterior)

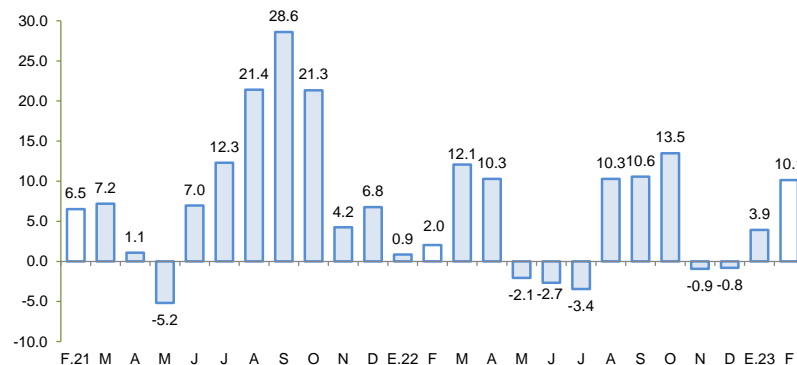

1/ Estimado a precios de 2007

Fuente: MINAGRI

Elaboración: BCRP - Sucursal Huancayo

La producción pesquera creció 393,2 por ciento en febrero, por la mayor extracción para consumo humano directo.

**Ica: Producción Pesquera 1/**  
(Var. % real respecto al mismo periodo del año anterior)

| Destino                         | Febrero |        |              | Enero - Febrero |        |                 |
|---------------------------------|---------|--------|--------------|-----------------|--------|-----------------|
|                                 | 2022    | 2023   | Var. % 2/    | 2022            | 2023   | Var. % 2/       |
| <b>Consumo Humano Directo</b>   |         |        | <b>389,0</b> |                 |        | <b>52,7</b>     |
| Enlatado                        | 1 934   | 2 483  | 28,4         | 3 372           | 4 262  | 26,4            |
| Congelado                       | 3 178   | 20 291 | 538,4        | 20 783          | 32 340 | 55,6            |
| <b>Consumo Humano Indirecto</b> |         |        | -            |                 |        | <b>22 836,3</b> |
| Anchoveta                       | 0       | 1 578  | -            | 346             | 79 424 | 22 836,3        |
| <b>SECTOR PESCA 2/</b>          |         |        | <b>393,2</b> |                 |        | <b>93,6</b>     |

1/ Cifras preliminares.

2/ A precios de 2007.

Fuente: PRODUCE

Elaboración: BCRP - Sucursal Huancayo.

- La **producción pesquera** creció interanualmente en 393,2 por ciento en febrero, debido a la mayor captura de especies hidrobiológicas para consumo humano directo (389,0 por ciento), principalmente para enlatado y congelado.

**Cotización de la harina de pescado**  
(US\$/Tonelada – Hamburgo)

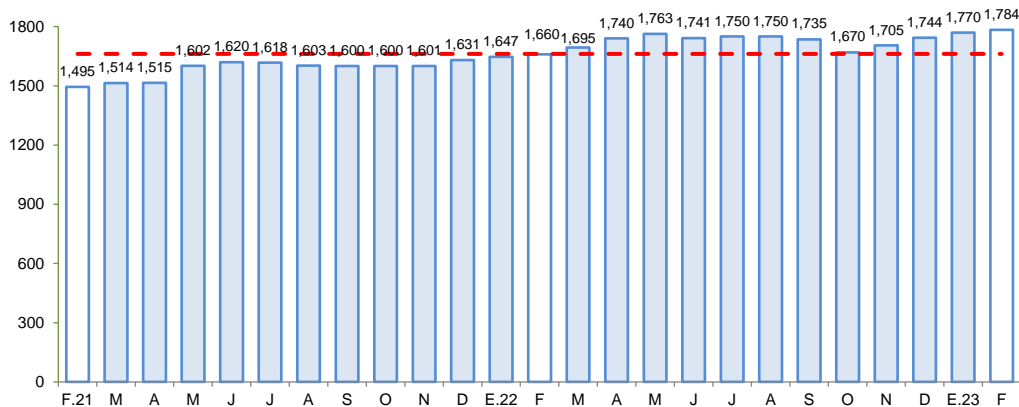

Fuente: Bloomberg.

Elaboración: BCRP – Sucursal Huancayo

La producción minera creció 32,8 por ciento en febrero debido al crecimiento en la extracción de hierro y cobre, principalmente.

## Ica: Producción Minera 1/ (Var. % real respecto al mismo periodo del año anterior)

|                              | Estructura <sup>2/</sup> |         | Febrero   |             |             | Enero - Febrero |           |             |             |
|------------------------------|--------------------------|---------|-----------|-------------|-------------|-----------------|-----------|-------------|-------------|
|                              | 2022                     | 2022    | 2023      | Var. %      | Contrib. %  | 2022            | 2023      | Var. %      | Contrib. %  |
| Cobre (TMR)                  | 42,6                     | 10 209  | 15 974    | 56,5        | 22,5        | 22 355          | 23 390    | 4,6         | 2,1         |
| Oro (Kg.R)                   | 0,6                      | 35      | 47        | 35,6        | 0,2         | 84              | 95        | 13,1        | 0,1         |
| Zinc (TMR)                   | 11,0                     | 9 740   | 7 493     | -23,1       | -3,5        | 15 752          | 14 889    | -5,5        | -0,7        |
| Plata (Kg.R)                 | 4,2                      | 16 040  | 17 259    | 7,6         | 0,3         | 30 850          | 27 856    | -9,7        | -0,4        |
| Hierro (TMR)                 | 39,9                     | 874 253 | 1 208 821 | 38,3        | 14,4        | 1 669 601       | 2 414 993 | 44,6        | 16,3        |
| Plomo (TMR)                  | 1,7                      | 1 952   | 1 015     | -48,0       | -1,2        | 2 861           | 1 853     | -35,2       | -0,6        |
| <b>Total <sup>1/2/</sup></b> | <b>100,0</b>             |         |           | <b>32,8</b> | <b>32,8</b> |                 |           | <b>16,7</b> | <b>16,7</b> |

<sup>1/</sup> Cifras preliminares, en unidades finas recuperables.

<sup>2/</sup> A precios de 2007.

Fuente: Instituto Nacional de Estadística e Informática y Ministerio de Energía y Minas.

Elaboración: BCRP - Sucursal Huancayo. Departamento de Estudios Económicos.

- La **producción minera** creció 32,8 por ciento en febrero, debido a la mayor producción de hierro (38,3 por ciento) y cobre (56,5 por ciento). En el caso de hierro explicado principalmente por la mayor extracción de Shougang Hierro Perú, mientras que en cobre se explicó por la mayor explotación de Marcobre y Nexa Resources.

## Ica: Crecimiento de la producción minera 1/ (Var.% real respecto a similar mes del año anterior)

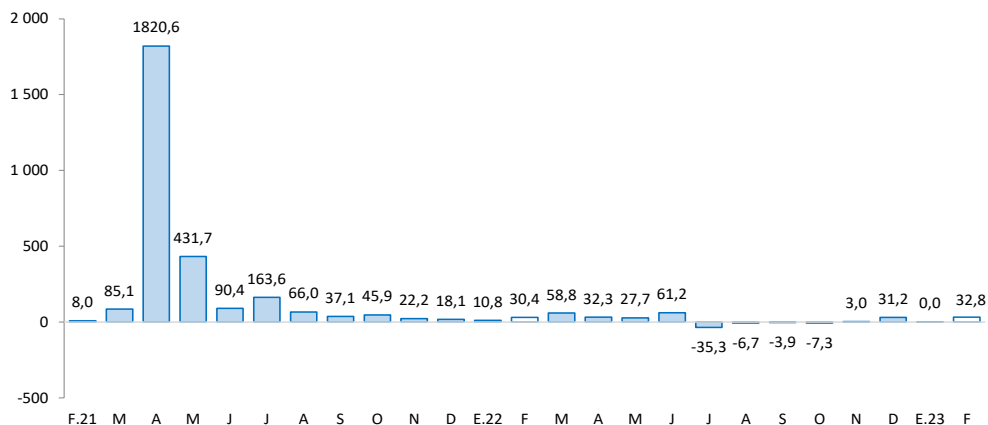

Fuente: INEI - MINEM



El crédito directo total en la región totalizó S/ 6 761 millones en febrero y se expandió en 7,2 por ciento con relación a similar mes del año anterior. Influyeron las mayores colocaciones de la Banca Múltiple (2,2 por ciento) y de las Cajas Municipales (15,5 por ciento).

## Ica: Crédito Directo (Saldos a fin de periodo)

|                                   | Estructura %<br>Feb-23 | Saldo en millones<br>de soles con TCF 1/ |              | Tasa de crecimiento (%) |             |
|-----------------------------------|------------------------|--|--------------|-------------------------|-------------|
|                                   |                        | Ene-23                                   | Feb-23       | Mes                     | 12 Meses    |
| <b>Banco de la Nación</b>         | <b>3,1</b>             | <b>190</b>                               | <b>211</b>   | <b>11,1</b>             | <b>21,8</b> |
| <b>Agrobanco</b>                  | <b>0,3</b>             | <b>19</b>                                | <b>20</b>    | <b>3,9</b>              | <b>48,6</b> |
| <b>Banca Múltiple</b>             | <b>66,1</b>            | <b>4 458</b>                             | <b>4 467</b> | <b>0,2</b>              | <b>2,2</b>  |
| <b>Instituciones No Bancarias</b> | <b>30,5</b>            | <b>2 034</b>                             | <b>2 063</b> | <b>1,5</b>              | <b>18,3</b> |
| Financieras                       | 5,8                    | 387                                      | 392          | 1,2                     | 32,6        |
| Cajas Municipales                 | 24,6                   | 1 640                                    | 1 665        | 1,5                     | 15,5        |
| Cajas Rurales                     | 0,1                    | 4  | 3            | -3,5                    | -19,5       |
| Empresas de Créditos              | 0,0                    | 3  | 3            | 5,7                     | -3,3        |
| Arrendamiento Financiero          | 0,0                    | 0  | 0            | -                       | -           |
| <b>TOTAL</b>                      | <b>100,0</b>           | <b>6 701</b>                             | <b>6 761</b> | <b>0,9</b>              | <b>7,2</b>  |
| <b>Empresas</b>                   | <b>64,0</b>            | <b>4 310</b>                             | <b>4 330</b> | <b>0,5</b>              | <b>1,5</b>  |
| <b>Personas</b>                   | <b>36,0</b>            | <b>2 390</b>                             | <b>2 431</b> | <b>1,7</b>              | <b>19,2</b> |
| Consumo                           | 27,4                   | 1 818                                    | 1 854        | 2,0                     | 22,9        |
| Hipotecario                       | 8,5                    | 572                                      | 577          | 0,8                     | 8,8         |
| MN                                | 76,7                   | 5 115                                    | 5 189        | 1,5                     | 6,9         |
| ME                                | 23,3                   | 1 586                                    | 1 572        | -0,9                    | 8,3         |
| ME (Mill. US\$)                   |                        | 416                                      | 413          | -0,9                    | 8,3         |

1/ Se evalúa al tipo de cambio constante de diciembre del 2022 (S/ 3,81 por dólar).

Fuente: SBS y AFP.

Elaboración: BCRP - Sucursal Huancayo. Departamento de Estudios Económicos.

- La **morosidad** se situó en 5,1 por ciento al término de enero, nivel mayor en 0,4 de punto porcentual respecto a similar mes del año previo. Los mayores ratios se registraron en las Cajas Municipales (4,4 por ciento) y Agrobanco (17,6 por ciento).

## Ica: Crecimiento del crédito directo

(Var.% nominal con respecto a similar mes del año anterior)

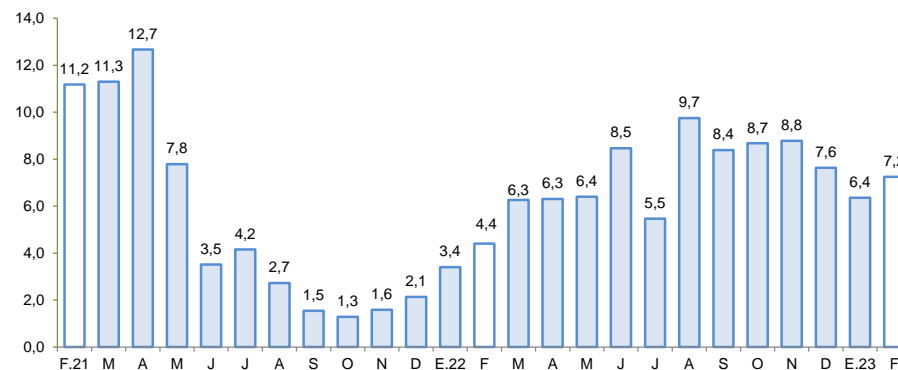

Fuente: SBS y AFP.

Elaboración: BCRP – Sucursal Huancayo

## Ica: Tasa de morosidad 1/

(Porcentaje)

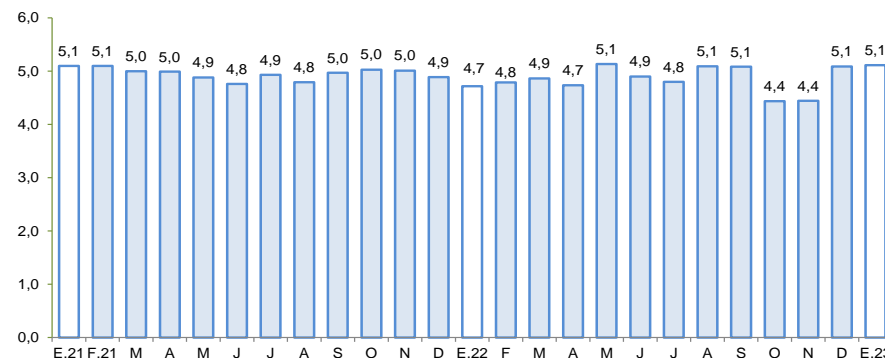

1/ Morosidad = (créditos vencidos + créditos en cobranza judicial) / colocaciones brutas.

Fuente: SBS y AFP.

Elaboración: BCRP – Sucursal Huancayo

Los depósitos sumaron S/ 5 301 millones en febrero, observando un incremento de 7,4 por ciento respecto a similar mes del año previo, por los mayores depósitos del Banco de la Nación (4,6 por ciento), Banca Múltiple (6,1 por ciento) e Instituciones No Bancarias (12,5 por ciento).

## Ica: Depósitos

(Saldos a fin de periodo)

|                                   | Estructura %<br>Feb-23 | Saldo en millones<br>de soles con TCF 1/ |              | Tasa de crecimiento (%) |             |
|-----------------------------------|------------------------|--|--------------|-------------------------|-------------|
|                                   |                        | Ene-23                                   | Feb-23       | Mes                     | 12 Meses    |
| <b>Banco de la Nación</b>         | <b>9,9</b>             | <b>521</b>                               | <b>524</b>   | <b>0,6</b>              | <b>4,6</b>  |
| <b>Banca Múltiple</b>             | <b>67,1</b>            | <b>3 553</b>                             | <b>3 554</b> | <b>0,0</b>              | <b>6,1</b>  |
| <b>Instituciones No Bancarias</b> | <b>23,1</b>            | <b>1 226</b>                             | <b>1 222</b> | <b>-0,3</b>             | <b>12,5</b> |
| Financieras                       | 0,9                    | 46                                       | 45           | -0,8                    | -0,1        |
| Cajas Municipales                 | 22,2                   | 1 180                                    | 1 177        | -0,3                    | 13,1        |
| Cajas Rurales                     | 0,0                    | 0  | 0            | -                       | -           |
| <b>TOTAL</b>                      | <b>100,0</b>           | <b>5 299</b>                             | <b>5 301</b> | <b>0,0</b>              | <b>7,4</b>  |
| Vista                             | 21,0                   | 1 097                                    | 1 113        | 1,5                     | 5,1         |
| Ahorro                            | 47,3                   | 2 568                                    | 2 508        | -2,3                    | -8,0        |
| A plazo                           | 31,7                   | 1 634                                    | 1 679        | 2,8                     | 45,7        |
| MN                                | 76,3                   | 4 053                                    | 4 045        | -0,2                    | 5,2         |
| ME                                | 23,7                   | 1 246                                    | 1 255        | 0,8                     | 14,8        |
| ME (Mill. US\$)                   |                        | 327                                      | 330          | 0,8                     | 14,8        |

1/ Se evalúa al tipo de cambio constante de diciembre del 2022 (S/ 3,81 por dólar).

Fuente: SBS y AFP.

Elaboración: BCRP - Sucursal Huancayo. Departamento de Estudios Económicos.

## Ica: Crecimiento de los depósitos

(Var.% nominal con respecto a similar mes del año anterior)

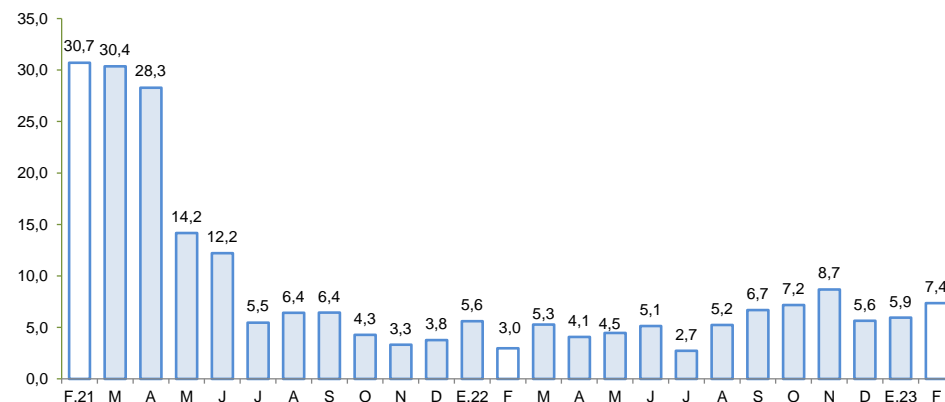

Fuente: SBS y AFP.

Elaboración: BCRP – Sucursal Huancayo

La inversión pública totalizó S/ 99 millones en febrero, siendo mayor en 116,9 por ciento respecto a similar mes del año previo.

## Ica: Ejecución del Presupuesto de Inversiones 1/ 2/

(En millones de soles)

| Estructura        | Febrero      |           |           |              | Enero - Febrero |            |              |
|-------------------|--------------|-----------|-----------|--------------|-----------------|------------|--------------|
|                   | 2022         | 2022      | 2023      | V% Real      | 2022            | 2023       | V% Real      |
| Gobierno Nacional | 22,9         | 17        | 26        | 43,9         | 19              | 41         | 98,6         |
| Gobierno Regional | 19,8         | 3         | 41        | 1 294,3      | 4               | 44         | 1 020,3      |
| Gobiernos Locales | 57,3         | 22        | 31        | 28,9         | 27              | 35         | 18,9         |
| <b>Total</b>      | <b>100,0</b> | <b>42</b> | <b>99</b> | <b>116,9</b> | <b>50</b>       | <b>121</b> | <b>122,6</b> |

1/ Preliminar. Información actualizada al 28 de febrero del 2023

Fuente: MEF

Elaboración: BCRP - Sucursal Huancayo. Departamento de Estudios Económicos.

## Ica: Crecimiento de la Ejecución del Presupuesto de Inversiones

(Var.% real)

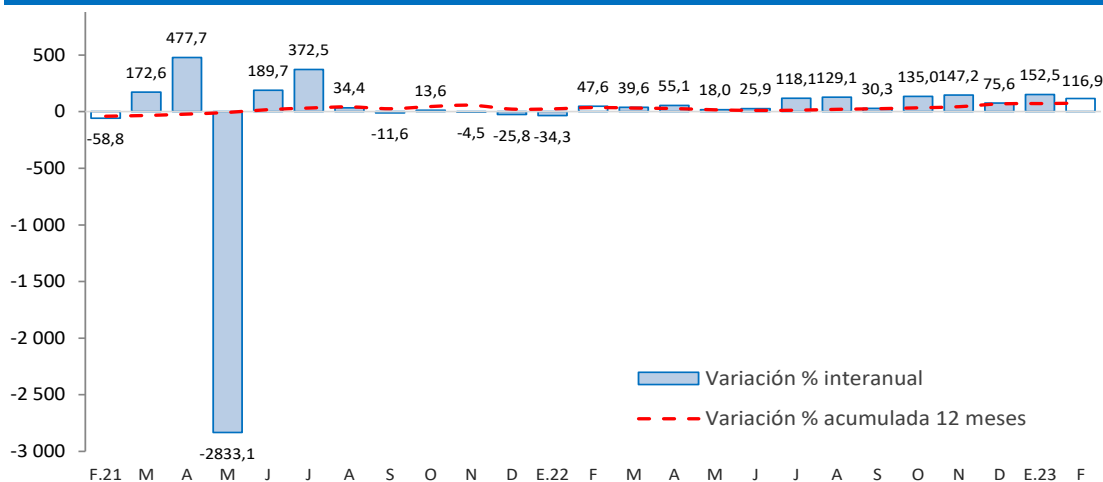

Fuente: MEF

- La **inversión pública** totalizó S/ 99 millones en febrero y observó una expansión interanual de 116,9 por ciento, por mayor ejecución en todos los niveles de gobierno.
- Entre los principales proyectos que se ejecutaron en lo que va del año, a nivel del Gobierno Nacional destacaron, “Implementación de medidas de prevención para el control de desbordes del río Pisco” con un gasto de S/ 8,5 millones; “Mejoramiento de los servicios de protección en la quebrada Cansas, en el distrito de Tinguña, provincia de Ica”, con un gasto devengado de S/ 6,6 millones; y “Rehabilitación y mejoramiento de la carretera Ica - Los Molinos - Tambillos”, con S/ 6,4 millones.
- En el Gobierno Regional, “Mejoramiento en los servicios de salud en el centro de salud Tupac Amaru, provincia de Pisco” con S/ 13,1 millones devengados; “Mejoramiento de los servicios de salud del establecimiento de salud del distrito de Palpa” con un gasto de S/ 12,9 millones; y “Mejoramiento de la carretera Comatrama – Playa Carhuas, en la provincia de Ica” con un devengado de S/ 5,2 millones.
- En los gobiernos locales, “Mejoramiento de los servicios de transitabilidad en el distrito de Chincha Alta, provincia de Chincha” con un devengado de S/ 1,7 millones; “Creación de la plaza en el centro poblado de Cajuca, distrito y provincia de Nasca” con un devengado de S/ 2,0 millones; y “Mejoramiento del servicio educativo en el distrito de Marcona, provincia de Nasca” con un gasto de S/ 1,4 millones.