



BANCO CENTRAL DE RESERVA DEL PERÚ

Ica: Síntesis de Actividad Económica - Diciembre 2023 -

**Departamento de Estudios Económicos
Sucursal Huancayo**

Febrero 2024

Actividad Primaria

- El **sector agropecuario** creció en 28,2 por ciento en diciembre, respecto de igual mes de 2022, debido a la expansión de la parte agrícola (40,5 por ciento).
- La **actividad pesquera** disminuyó 9,4 por ciento en diciembre, debido a la menor extracción para consumo humano directo (-74,1 por ciento) como congelado (-78,6 por ciento), por la menor presencia de algunas especies hidrobiológicas como pota, no obstante, se observó mayor extracción para consumo humano indirecto (1,9 por ciento).
- La **actividad minera** disminuyó 12,0 por ciento en diciembre, explicado por la menor producción de hierro (-25,5 por ciento), cobre (-19,9 por ciento) y plata (-27,1 por ciento).

Otros Indicadores de Actividad Económica

- El **crédito directo total** en la región (S/ 6 873 millones) creció en 1,7 por ciento en diciembre con relación a similar mes del año pasado, por mayores colocaciones del Banco de la Nación (30,5 por ciento), Cajas Municipales (10,1 por ciento) y Financieras (10,2 por ciento).
- Por su parte, la **inversión pública** totalizó S/ 417 millones en diciembre y observó un crecimiento interanual de 45,1 por ciento, por mayor ejecución a nivel del Gobierno Nacional (155,4 por ciento) y Regional (133,4 por ciento).

Ica: Otros indicadores de actividad económica (Variación % respecto a similar mes del año anterior)

	Jul.23	Ago.23	Set.23	Oct.23	Nov.23	Dic.23
Producción industrial primaria 1/	↓ -17,4	↑ 11,7	↑ 22,6	↓ -6,3	↓ -9,1	↓ -15,9
Arribos a los establec. de hospedaje	↑ 1,0	↓ -8,1	↓ -13,1	↓ -4,6	n.d.	n.d.
Crédito total 2/	↑ 8,9	↑ 4,5	↑ 4,1	↑ 2,9	↑ 1,3	↑ 1,7
Crédito de consumo 2/	↑ 18,2	↑ 18,1	↑ 18,0	↑ 16,2	↑ 17,7	↑ 11,8
Crédito hipotecario 2/	↑ 8,0	↑ 5,2	↑ 4,5	↑ 2,7	↑ 2,7	↑ 2,3
Inversión pública 2/	↓ -26,6	↓ -26,2	↑ 16,1	↓ -16,3	↑ 46,3	↑ 45,1

1/ En términos reales.

2/ En términos nominales.

Fuentes: BCRP - Sucursal Huancayo, MINEM, PRODUCE, SBS y MEF.

El sector agropecuario creció 28,2 por ciento en diciembre debido a que la mayor producción agrícola (40,5 por ciento).

Ica: Producción de principales productos agropecuarios 1/ (En toneladas)

Subsectores	Estructura Porcentual 2022 2/	Diciembre			Enero - Diciembre				
		2022	2023	Var.%	Contribución %	2022	2023	Var.%	Contribución %
PRODUCCIÓN AGRÍCOLA				40,5	28,4			12,2	7,9
Mdo. externo agroindustria 2/	53,6			40,2	25,5			11,2	6,0
Espárrago	15,9	10 898	9 173	-15,8	-1,5	184 064	170 928	-7,1	-1,1
Uva	17,4	110 170	160 741	45,9	21,0	439 752	548 196	24,7	4,4
Mandarina	4,5	0	0	-	0,0	217 969	226 560	3,9	0,2
Palto	3,1	0	0	-	0,0	94 366	105 131	11,4	0,4
Maíz amarillo duro	3,1	4 857	7 273	49,8	0,5	164 894	181 261	9,9	0,3
Tomate	2,0	14 161	42 733	201,8	5,9	100 305	115 196	14,8	0,3
Cebolla cabeza amarilla	1,4	10 971	10 016	-8,7	-0,2	82 188	75 875	-7,7	-0,1
Alcachofa	1,0	2 800	2 303	-17,8	-0,2	25 288	45 960	81,7	0,9
Pecano	1,0	0	0	-	0,0	4 745	5 010	5,6	0,1
Algodón 1/	1,3	432	342	-20,7	-0,1	17 358	22 000	26,7	0,3
Tangelo	0,4	0	0	-	0,0	24 506	25 021	2,1	0,0
Páprika	0,7	308	310	0,5	0,0	3 800	4 941	30,0	0,2
Pallar grano seco	0,3	254	357	40,8	0,1	3 256	3 338	2,5	0,0
Orientado al mercado interno	10,9			43,4	3,0			17,4	1,9
Papa	1,6	835	640	-23,4	0,0	123 051	136 090	10,6	0,2
Zapallo	0,4	572	257	-55,1	0,0	32 304	31 177	-3,5	0,0
Alfalfa	0,5	11 262	14 832	31,7	0,1	150 556	167 402	11,2	0,1
Maíz choclo	0,3	0	96	-	0,0	17 421	16 639	-4,5	0,0
Camote	0,3	767	1 835	139,3	0,1	26 982	32 102	19,0	0,1
PRODUCCIÓN PECUARIA	35,6			-0,9	-0,3			-0,2	-0,1
Huevo	18,3	17 047	17 037	-0,1	0,0	208 428	207 306	-0,5	-0,1
Carne de ave 3/	12,6	7 567	7 459	-1,4	-0,1	96 668	95 972	-0,7	-0,1
SECTOR AGROPECUARIO 1/	100,0			28,2	28,2			7,8	7,8

1/ Cifras preliminares.

2/ A precios de 2007

3/ Peso neto.

Fuente: MINAGRI

Elaboración: BCRP - Sucursal Huancayo.

- El **subsector agrícola** creció 40,5 por ciento, debido a la mayor producción orientada al mercado externo (40,2 por ciento) ante la expansión del volumen de producción de uva (45,9 por ciento), maíz amarillo duro (49,8 por ciento) y tomate (201,8 por ciento), en el caso de uva por mayores cosechas y rendimientos debido al adelanto de cosechas con la finalidad de mitigar efectos negativos por el Fenómeno de El Niño durante el primer trimestre del año; en maíz amarillo duro, por mayores siembras por reemplazo de cultivos menos rentables como algodón; y en tomate, por mayores áreas sembradas con fines de exportación.
- Respecto al subsector pecuario disminuyó 0,9 por ciento, explicado por la menor producción de carne de ave (-1,4 por ciento) y huevo (-0,1 por ciento). De otro lado, la disminución de 0,2 por ciento en el periodo acumulado anual se sustentó en la contracción de la producción de huevo (-0,5 por ciento) y carne de ave (-0,7 por ciento).

Ica: Crecimiento de la producción agropecuaria 1/ (Var.% real respecto a similar mes del año anterior)

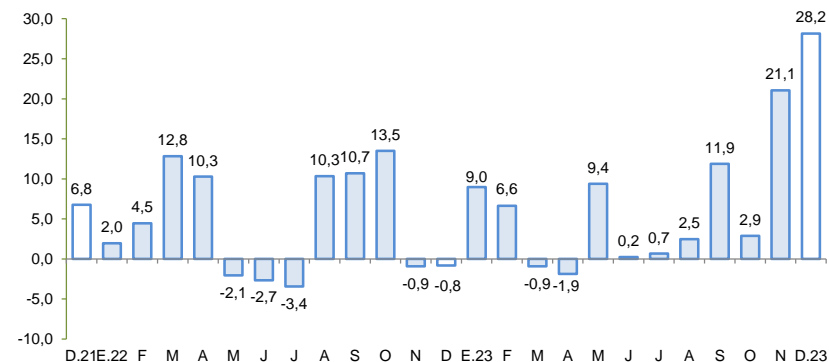

1/ Estimado a precios de 2007

Fuente: MINAGRI

Elaboración: BCRP - Sucursal Huancayo

La producción pesquera disminuyó 49,4 por ciento en diciembre, por la contracción en la extracción para consumo humano directo (-74,1 por ciento).

Ica: Producción Pesquera 1/
(Var. % real respecto al mismo periodo del año anterior)

Destino	Diciembre			Enero - Diciembre		
	2022	2023	Var. % 2/	2022	2023	Var. % 2/
Consumo Humano Directo			- 74,1			- 8,8
Enlatado	1 468	1 010	- 31,2	8 531	11 087	30,0
Congelado	9 690	2 078	- 78,6	74 548	65 770	- 11,8
Consumo Humano Indirecto			1,9			- 56,6
Anchoveta	43 037	43 835	1,9	376 625	163 599	- 56,6
SECTOR PESCA 2/			- 49,4			- 26,0

1/ Cifras preliminares.

2/ A precios de 2007.

Fuente: PRODUCE

Elaboración: BCRP - Sucursal Huancayo.

- La **producción pesquera** cayó interanualmente en 49,4 por ciento en diciembre, debido a la menor extracción para consumo humano directo (-74,1 por ciento) como congelado (-78,6 por ciento), por la menor presencia de algunas especies hidrobiológicas como pota, no obstante, se observó mayor extracción para consumo humano indirecto (1,9 por ciento) como anchoveta, debido al levantamiento de la veda de pesca.

Cotización de la harina de pescado
(US\$/Tonelada – Hamburgo)

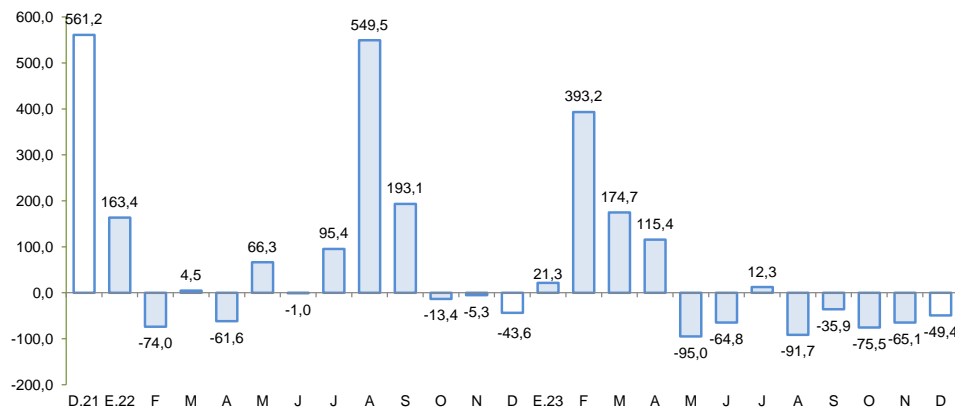

Fuente: Bloomberg.

Elaboración: BCRP – Sucursal Huancayo

La producción minera cayó 12,0 por ciento en diciembre debido a la menor extracción de hierro, cobre y plata.

Ica: Producción Minera 1/ (Var. % real respecto al mismo periodo del año anterior)

	Estructura ^{2/} 2022	Diciembre			Enero - Diciembre				
		2022	2023	Var. %	Contrib. %	2022	2023	Var. %	Contrib. %
Cobre (TMR)	42,6	14 783	11 840	-19,9	-8,5	152 083	165 680	8,9	3,8
Oro (Kg.R)	0,6	35	44	24,6	0,1	508	516	1,6	0,0
Zinc (TMR)	11,0	4 568	11 498	151,7	7,9	99 761	121 141	21,4	2,4
Plata (Kg.R)	4,1	19 164	13 980	-27,1	-1,1	209 933	206 063	-1,8	-0,1
Hierro (TMR)	39,9	1 504 516	1 120 723	-25,5	-12,1	12 936 826	14 080 998	8,8	3,5
Plomo (TMR)	1,7	461	2 252	388,1	1,7	18 849	21 215	12,6	0,2
Total ^{1/2/}	100,0			-12,0	-12,0			9,9	9,9

^{1/} Cifras preliminares, en unidades finas recuperables.

^{2/} A precios de 2007.

Fuente: Instituto Nacional de Estadística e Informática y Ministerio de Energía y Minas.

Elaboración: BCRP - Sucursal Huancayo, Departamento de Estudios Económicos.

- La **producción minera** disminuyó 12,0 por ciento en diciembre, debido a la menor producción de hierro (-25,5 por ciento), cobre (-19,9 por ciento) y plata (-27,1 por ciento). En el caso de hierro y cobre por la menor extracción de Shougang Hierro Perú y Marcobre, respectivamente.

Ica: Crecimiento de la producción minera 1/ (Var.% real respecto a similar mes del año anterior)

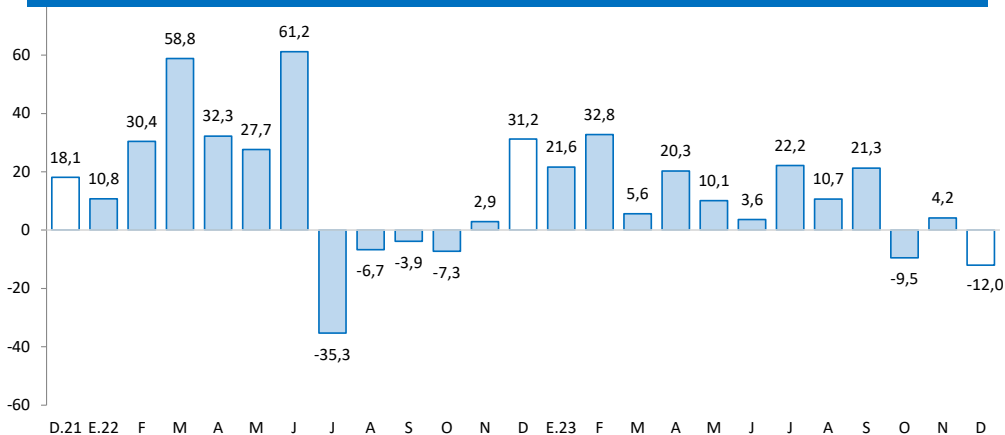

Fuente: INEI - MINEM

El crédito directo total en la región totalizó S/ 6 873 millones en noviembre y se expandió en 1,7 por ciento con relación a similar mes del año anterior. Influyeron las mayores colocaciones del Banco de la Nación (30,5 por ciento) y de las Cajas Municipales (10,1 por ciento).

Ica: Crédito Directo (Saldos a fin de periodo)

	Estructura % Dic-23	Saldo en millones de soles con TCF 1/ Nov-23 Dic-23		Tasa de crecimiento (%) Mes 12 Meses	
		Nov-23	Dic-23	Mes	12 Meses
Banco de la Nación	3,8	260	264	1,3	30,5
Agrobanco	0,3	20	20	2,7	10,0
Banca Múltiple	63,2	4 338	4 344	0,1	-3,4
Instituciones No Bancarias	32,7	2 228	2 245	0,7	10,1
Financieras	6,3	422	430	1,9	10,2
Cajas Municipales	26,3	1 800	1 809	0,5	10,1
Cajas Rurales	0,0	3	3	-0,2	-32,2
Empresas de Créditos	0,0	4	3	-6,5	25,9
Arrendamiento Financiero	0,0	0	0	-	-
TOTAL	100,0	6 846	6 873	0,4	1,7
Empresas	62,5	4 265	4 292	0,6	-2,4
Personas	37,5	2 581	2 581	0,0	9,5
Consumo	29,1	2 001	2 000	-0,1	11,8
Hipotecario	8,4	580	581	0,0	2,3
MN	79,7	5 427	5 476	0,9	6,1
ME	20,3	1 420	1 397	-1,6	-12,5
ME (Mill. US\$)		373	367	-1,6	-12,5

1/ Se evalúa al tipo de cambio constante de diciembre del 2022 (S/ 3,81 por dólar).

Fuente: SBS y AFP.

Elaboración: BCRP - Sucursal Huancayo. Departamento de Estudios Económicos.

- La **morosidad** se situó en 5,9 por ciento al término de noviembre, nivel mayor en 1,5 de punto porcentual respecto a similar mes del año previo. Los ratios más altos se registraron en la Banca Múltiple (6,1 por ciento) y Agrobanco (16,2 por ciento).

Ica: Crecimiento del crédito directo

(Var.% nominal con respecto a similar mes del año anterior)

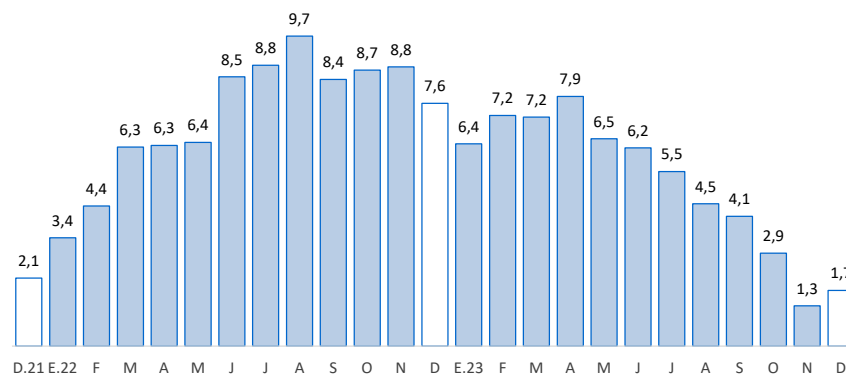

Fuente: SBS y AFP.

Elaboración: BCRP - Sucursal Huancayo

Ica: Tasa de morosidad 1/

(Porcentaje)

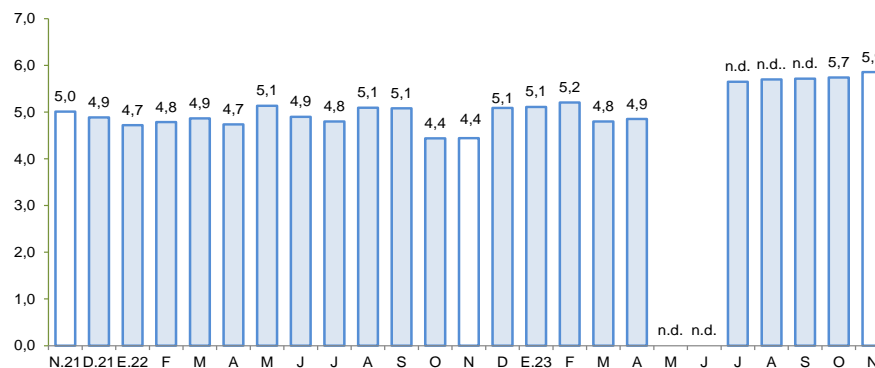

1/ Morosidad = (créditos vencidos + créditos en cobranza judicial) / colocaciones brutas.

Fuente: SBS y AFP.

Elaboración: BCRP - Sucursal Huancayo

Los depósitos sumaron S/ 5 548 millones en diciembre, observando un crecimiento de 4,2 por ciento respecto a similar mes del año previo, por los mayores depósitos del Banco de la Nación (4,0 por ciento), Banca Múltiple (3,8 por ciento) y de las Cajas Municipales (5,8 por ciento).

Ica: Depósitos

(Saldos a fin de periodo)

	Estructura % Dic-23	Saldo en millones de soles con TCF 1/		Tasa de crecimiento (%)	
		Nov-23	Dic-23	Mes	12 Meses
Banco de la Nación	10,0	555	555	-0,2	4,0
Banca Múltiple	66,4	3 629	3 685	1,6	3,8
Instituciones No Bancarias	23,6	1 310	1 308	-0,1	5,6
Financieras	0,8	46	46	-0,6	0,6
Cajas Municipales	22,7	1 263	1 261	-0,1	5,8
Cajas Rurales	0,0	0	0	0,0	-
TOTAL	100,0	5 494	5 548	1,0	4,2
Vista	20,6	1 167	1 144	-2,0	6,0
Ahorro	43,7	2 340	2 423	3,5	-7,5
A plazo	35,7	1 987	1 981	-0,3	22,0
MN	78,3	4 237	4 344	2,5	5,3
ME	21,7	1 257	1 203	-4,3	0,7
ME (Mill. US\$)		330	316	-4,3	0,7

1/ Se evalúa al tipo de cambio constante de diciembre del 2022 (S/ 3,81 por dólar).

Fuente: SBS y AFP.

Elaboración: BCRP - Sucursal Huancayo. Departamento de Estudios Económicos.

Ica: Crecimiento de los depósitos

(Var.% nominal con respecto a similar mes del año anterior)

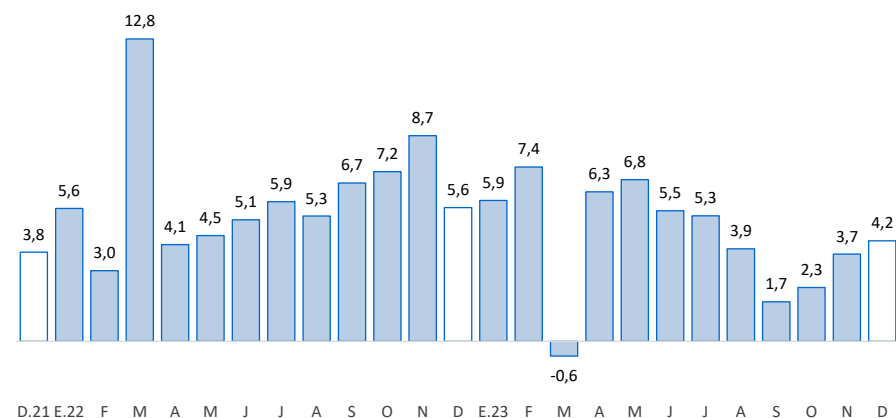

Fuente: SBS y AFP.

Elaboración: BCRP – Sucursal Huancayo

La inversión pública totalizó S/ 417 millones en diciembre, siendo mayor en 45,1 por ciento respecto a similar mes del año previo, por mayor ejecución a nivel del Gobierno Nacional y Regional.

Ica: Ejecución del Presupuesto de Inversiones 1/ 2/ (En millones de soles)

Estructura	Diciembre				Enero - Diciembre		
	2022	2022	2023	V% Real	2022	2023	V% Real
Gobierno Nacional	22,9	23	62	155,4	301	510	59,9
Gobierno Regional	19,8	84	202	133,4	261	463	69,2
Gobiernos Locales	57,3	171	153	-13,2	756	669	-15,9
Total	100,0	279	417	45,1	1 318	1 642	18,3

1/ Preliminar. Información actualizada al 31 de diciembre del 2023

Fuente: MEF

Elaboración: BCRP - Sucursal Huancayo. Departamento de Estudios Económicos.

Ica: Crecimiento de la Ejecución del Presupuesto de Inversiones (Var.% real)

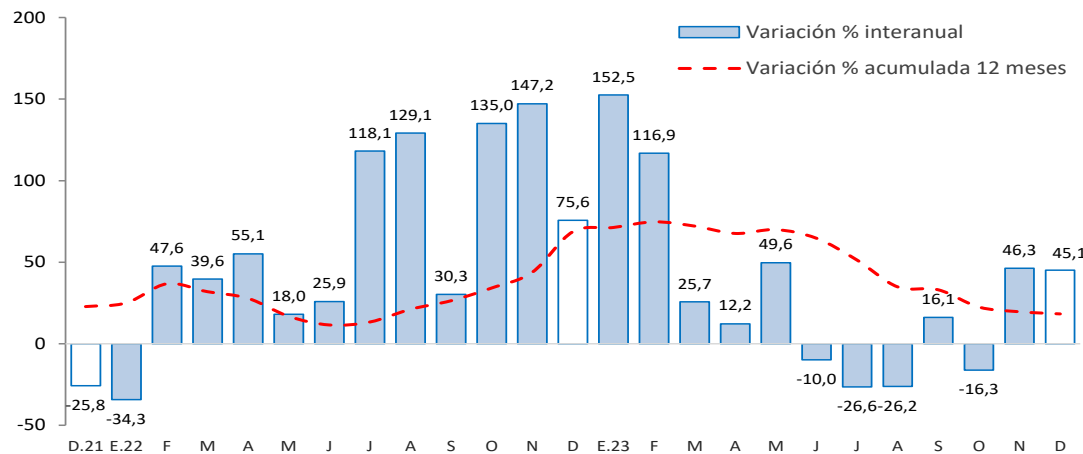

Fuente: MEF

- La **inversión pública** totalizó S/ 417 millones en diciembre y observó un crecimiento interanual de 45,1 por ciento, por mayor ejecución a nivel del Gobierno Nacional (155,4 por ciento) y Regional (133,4 por ciento).

- Entre los principales proyectos que se ejecutaron en el año, a nivel del Gobierno Nacional destacaron, “Ampliación del servicio de protección frente a inundaciones en los tramos críticos de los ríos Chico y Matagente en los distritos de Alto Larán, Chíncha Baja, El Carmen y Tambo de Mora, en la provincia de Chíncha” con un gasto de S/ 207,2 millones; “Mejoramiento de la carretera Emp Pe-1s (Dv. los Aquijes, Córdova, Santa Rosa - Huaraco - Pacolla – Ocoyo) por niveles de servicio, en el distrito de los Aquijes, provincia de Ica”, con un devengado de S/ 47,1 millones; e “Instalación de medidas de prevención para el control de desbordes e inundaciones del río Pisco” con un devengado de S/ 40,9 millones.

- En el Gobierno Regional, “Afianzamiento hídrico de la cuenca del Río Grande - Santa Cruz - Palpa” con un gasto de S/ 159,6 millones; “Recuperación del servicio deportivo de competencia en el estadio Félix Castillo Tardío” con un gasto de S/ 55,2 millones; y “Mejoramiento y ampliación de los servicios de salud del establecimiento de salud del distrito de Palpa” con S/ 30,7 millones devengados.

- En los gobiernos locales, “Adquisición de maquinaria, vehículos y otros activos en la unidad de residuos sólidos de la Municipalidad Provincial de Chíncha” con un devengado de S/ 13,9 millones; “Mejoramiento del servicio de transitabilidad vehicular y peatonal en la provincia de Chíncha” con un devengado de S/ 10,9 millones; y “Mejoramiento del servicio de transitabilidad vehicular y peatonal en el Jr. Arica del distrito de Pueblo Nuevo, provincia de Chíncha” con un devengado de S/ 9,7 millones.