



**BANCO CENTRAL DE RESERVA DEL PERÚ**

# **Ica: Síntesis de Actividad Económica - Noviembre 2023 -**

**Departamento de Estudios Económicos  
Sucursal Huancayo**

Enero 2024

### Actividad Primaria

- El **sector agropecuario** se expandió 20,8 por ciento en noviembre, respecto de igual mes de 2022, debido al crecimiento de la parte agrícola (35,2 por ciento).
- La **actividad pesquera** disminuyó 65,1 por ciento en noviembre, debido a la menor extracción para consumo humano directo (-95,9 por ciento) como congelado.
- La **actividad minera** creció 4,2 por ciento en noviembre, debido a la mayor producción de hierro (8,5 por ciento), plomo (72,9 por ciento) y plata (23,8 por ciento).

### Otros Indicadores de Actividad Económica

- El **crédito directo total** en la región (S/ 6 846 millones) creció en 1,3 por ciento en noviembre con relación a similar mes del año pasado, por mayores colocaciones de la Banco de la Nación (31,2 por ciento), Cajas Municipales (11,1 por ciento) y Financieras (10,6 por ciento).
- Por su parte, la **inversión pública** totalizó S/ 200 millones en noviembre y se expandió de forma interanual en 46,3 por ciento, explicado por la mayor ejecución a nivel del Gobierno Nacional y Regional.

#### Ica: Otros indicadores de actividad económica (Variación % respecto a similar mes del año anterior)

	Jun.23	Jul.23	Ago.23	Set.23	Oct.23	Nov.23
Producción industrial primaria 1/	↓ -9,7	↓ -17,4	↑ 11,7	↑ 22,6	↓ -6,3	↓ -9,1
Arribos a los establec. de hospedaje	↑ 4,4	↑ 1,0	↓ -8,1	↓ -13,1	↓ -4,6	n.d.
Crédito total 2/	↑ 6,2	↑ 8,9	↑ 4,5	↑ 4,1	↑ 2,9	↑ 1,3
Crédito de consumo 2/	↑ 20,8	↑ 18,2	↑ 18,1	↑ 18,0	↑ 16,2	↑ 17,7
Crédito hipotecario 2/	↑ 7,6	↑ 8,0	↑ 5,2	↑ 4,5	↑ 2,7	↑ 2,7
Inversión pública 2/	↓ -10,0	↓ -26,6	↓ -26,2	↑ 16,1	↓ -16,3	↑ 46,3

1/ En términos reales.

2/ En términos nominales.

Fuentes: BCRP - Sucursal Huancayo, MINEM, PRODUCE, SBS y MEF.

El sector agropecuario creció 20,8 por ciento en noviembre debido a que la mayor producción agrícola (35,2 por ciento).

## Ica: Producción de principales productos agropecuarios 1/ (En toneladas)

Subsectores	Estructura Porcentual 2022 2/	Noviembre			Enero - Noviembre				
		2022	2023	Var.%	Contribución %	2022	2023	Var.%	Contribución %
<b>PRODUCCIÓN AGRÍCOLA</b>				<b>35,2</b>	<b>21,2</b>			<b>8,0</b>	<b>5,1</b>
<b>Mdo. externo agroindustria 2/</b>	<b>53,6</b>			<b>49,0</b>	<b>20,2</b>			<b>8,1</b>	<b>4,2</b>
Espárrago	15,9	17 997	15 819	-12,1	-2,5	173 166	160 691	-7,2	-1,2
Uva	17,4	8 575	47 000	448,1	20,9	329 582	386 717	17,3	2,5
Mandarina	4,5	0	0	-	0,0	217 969	221 247	1,5	0,1
Palto	3,1	0	0	-	0,0	94 366	122 176	29,5	1,0
Maíz amarillo duro	3,1	4 420	9 596	117,1	1,3	160 038	180 615	12,9	0,4
Tomate	2,0	21 865	13 391	-38,8	-2,3	86 145	72 931	-15,3	-0,3
Cebolla cabeza amarilla	1,4	12 344	13 470	9,1	0,2	80 617	71 878	-10,8	-0,1
Alcachofa	1,0	8 304	11 917	43,5	2,0	22 488	43 657	94,1	1,0
Pecano	1,0	0	0	-	0,0	4 745	4 781	0,8	0,0
Algodón 1/	1,3	137	109	-20,2	0,0	16 926	21 625	27,8	0,4
Tangelo	0,4	0	0	-	0,0	24 506	24 504	0,0	0,0
Páprika	0,7	74	450	508,9	0,9	3 492	4 568	30,8	0,2
Pallar grano seco	0,3	839	645	-23,1	-0,2	3 002	2 971	-1,0	0,0
<b>Orientado al mercado interno</b>	<b>10,9</b>			<b>4,9</b>	<b>0,9</b>			<b>7,5</b>	<b>0,8</b>
Papa	1,6	1 465	1 336	-8,8	0,0	122 216	132 996	8,8	0,2
Zapallo	0,4	683	1 958	186,5	0,2	31 732	31 005	-2,3	0,0
Alfalfa	0,5	11 825	6 709	-43,3	-0,2	139 294	96 019	-31,1	-0,2
Maíz choclo	0,3	2 473	0	-100,0	-0,5	17 421	2 260	-87,0	-0,3
Camote	0,3	256	402	57,0	0,0	26 215	28 847	10,0	0,0
<b>PRODUCCIÓN PECUARIA</b>	<b>35,6</b>			<b>-0,8</b>	<b>-0,3</b>			<b>-0,1</b>	<b>0,0</b>
Huevo	18,3	17 204	17 231	0,2	0,0	191 381	190 270	-0,6	-0,1
Carne de ave 3/	12,6	7 893	7 630	-3,3	-0,5	89 101	88 514	-0,7	-0,1
<b>SECTOR AGROPECUARIO 1/</b>	<b>100,0</b>			<b>20,8</b>	<b>20,8</b>			<b>5,0</b>	<b>5,0</b>

1/ Cifras preliminares.

2/ A precios de 2007

3/ Peso neto.

Fuente: MINAGRI

Elaboración: BCRP - Sucursal Huancayo.

- El subsector agrícola creció 35,2 por ciento, debido a la mayor producción orientada al mercado externo (49,0 por ciento) ante la expansión del volumen de producción de uva (448,1 por ciento), maíz amarillo duro (117,1 por ciento) y alcachofa (43,5 por ciento), en el caso de uva por mayores cosechas y rendimientos debido al adelanto de cosechas con la finalidad de mitigar efectos negativos por el Fenómeno de El Niño durante el primer trimestre del año; en maíz amarillo duro, por mayores siembras por reemplazo de cultivos menos rentables como algodón; y en alcachofa, por un desfase en las siembras.
- Respecto al subsector pecuario disminuyó 0,8 por ciento, explicado por la menor producción de carne de ave (-3,3 por ciento). De otro lado, la disminución de 0,1 por ciento en el periodo acumulado de enero a noviembre se sustentó en la contracción de la producción de huevo (-0,6 por ciento) y carne de ave (-0,7 por ciento).

## Ica: Crecimiento de la producción agropecuaria 1/ (Var.% real respecto a similar mes del año anterior)

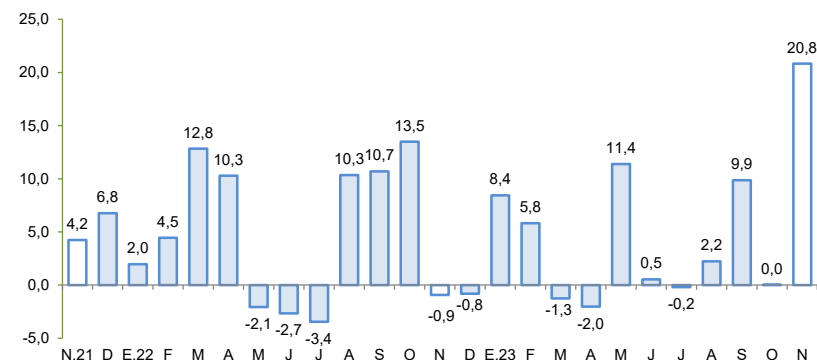

1/ Estimado a precios de 2007

Fuente: MINAGRI

Elaboración: BCRP - Sucursal Huancayo

La producción pesquera disminuyó 65,1 por ciento en noviembre, por la contracción en la extracción para consumo humano directo (-95,9 por ciento).

### Ica: Producción Pesquera 1/

(Var. % real respecto al mismo periodo del año anterior)

Destino	Noviembre			Enero - Noviembre		
	2022	2023	Var. % 2/	2022	2023	Var. % 2/
<b>Consumo Humano Directo</b>			<b>- 95,9</b>			<b>1,3</b>
Enlatado	379	393	3,7	7 064	10 077	42,7
Congelado	10 724	177	- 98,3	64 858	63 692	- 1,8
<b>Consumo Humano Indirecto</b>			<b>65,5</b>			<b>- 64,1</b>
Anchoveta	21 663	35 850	65,5	333 588	119 764	- 64,1
<b>SECTOR PESCA 2/</b>			<b>- 65,1</b>			<b>- 22,6</b>

1/ Cifras preliminares.

2/ A precios de 2007.

Fuente: PRODUCE

Elaboración: BCRP - Sucursal Huancayo.

- La **producción pesquera** cayó interanualmente en 65,1 por ciento en noviembre, debido a la menor extracción para consumo humano directo (-95,9 por ciento) como congelado (-98,3 por ciento), por la menor presencia de algunas especies hidrobiológicas como pota.

### Cotización de la harina de pescado

(US\$/Tonelada – Hamburgo)

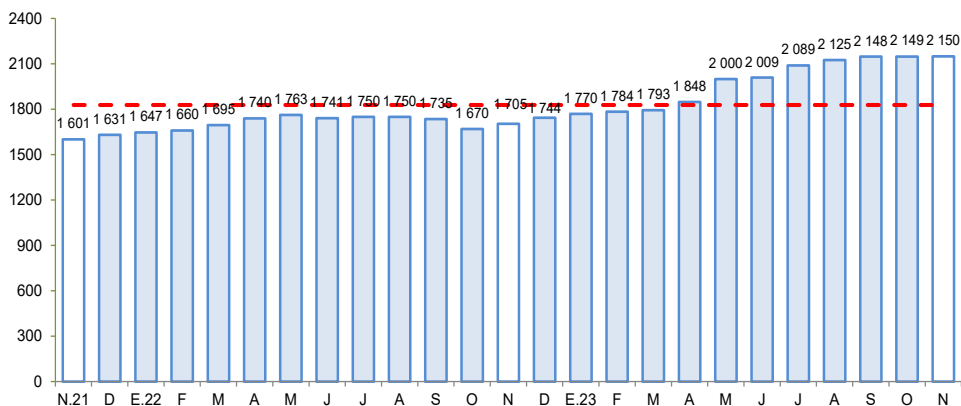

Fuente: Bloomberg.

Elaboración: BCRP – Sucursal Huancayo

La producción minera creció 4,2 por ciento en noviembre debido a la mayor extracción de hierro, plomo y zinc.

## Ica: Producción Minera 1/ (Var. % real respecto al mismo periodo del año anterior)

	Estructura <sup>2/</sup> 2022	Noviembre				Enero - Noviembre			
		2022	2023	Var. %	Contrib. %	2022	2023	Var. %	Contrib. %
Cobre (TMR)	42,6	14 148	12 015	-15,1	-7,0	137 301	153 841	12,0	5,1
Oro (Kg.R)	0,6	48	45	-5,3	0,0	473	472	-0,1	0,0
Zinc (TMR)	11,0	7 579	12 415	63,8	6,3	95 193	109 641	15,2	1,8
Plata (Kg.R)	4,1	14 168	17 540	23,8	0,8	190 769	192 083	0,7	0,0
Hierro (TMR)	39,9	1 060 828	1 151 044	8,5	3,3	11 432 310	12 960 275	13,4	5,2
Plomo (TMR)	1,7	1 143	1 976	72,9	0,9	18 388	18 949	3,1	0,1
<b>Total <sup>1/2/</sup></b>	<b>100,0</b>			<b>4,2</b>	<b>4,2</b>			<b>12,2</b>	<b>12,2</b>

1/ Cifras preliminares, en unidades finas recuperables.

2/ A precios de 2007.

Fuente: Instituto Nacional de Estadística e Informática y Ministerio de Energía y Minas.

Elaboración: BCRP - Sucursal Huancayo. Departamento de Estudios Económicos.

- La **producción minera** aumentó 4,2 por ciento en noviembre, debido a la mayor producción de hierro (8,5 por ciento), zinc (63,8 por ciento) y plata (23,8 por ciento). En el caso de hierro y cobre por la mayor extracción de Shougang Hierro Perú y Marcobre, respectivamente.

## Ica: Crecimiento de la producción minera 1/ (Var. % real respecto a similar mes del año anterior)

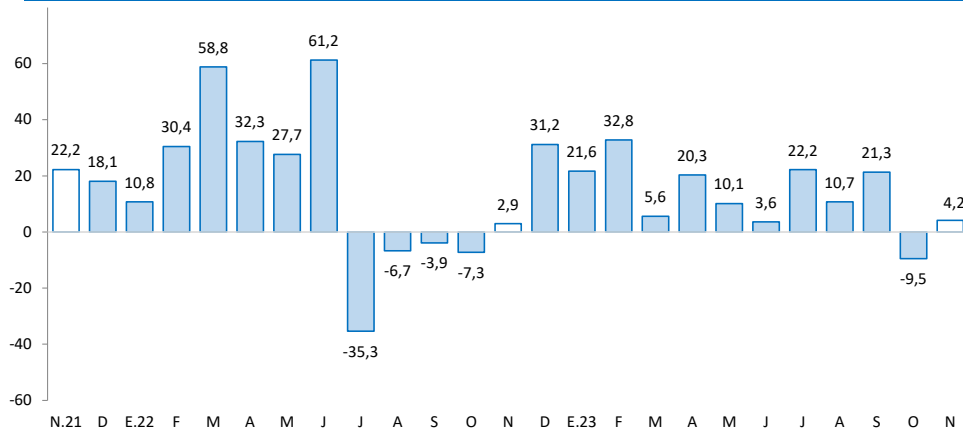

Fuente: INEI - MINEM

El crédito directo total en la región totalizó S/ 6 846 millones en noviembre y se expandió en 1,3 por ciento con relación a similar mes del año anterior. Influyeron las mayores colocaciones del Banco de la Nación (31,2 por ciento) y de las Cajas Municipales (11,1 por ciento).

## Ica: Crédito Directo (Saldos a fin de periodo)

	Estructura % Nov-23	Saldo en millones de soles con TCF 1/		Tasa de crecimiento (%)	
		Oct-23	Nov-23	Mes	12 Meses
<b>Banco de la Nación</b>	<b>3,8</b>	<b>256</b>	<b>260</b>	<b>1,7</b>	<b>31,2</b>
<b>Agrobanco</b>	<b>0,3</b>	<b>19</b>	<b>20</b>	<b>1,8</b>	<b>13,2</b>
<b>Banca Múltiple</b>	<b>63,4</b>	<b>4 382</b>	<b>4 338</b>	<b>-1,0</b>	<b>-4,4</b>
<b>Instituciones No Bancarias</b>	<b>32,5</b>	<b>2 205</b>	<b>2 228</b>	<b>1,1</b>	<b>10,9</b>
Financieras	6,2	420	422	0,5	10,6
Cajas Municipales	26,3	1 779	1 800	1,2	11,1
Cajas Rurales	0,0	3	3	-2,5	-32,6
Empresas de Créditos	0,1	4	4	-2,9	36,6
Arrendamiento Financiero	0,0	0	0	-	-
<b>TOTAL</b>	<b>100,0</b>	<b>6 862</b>	<b>6 846</b>	<b>-0,2</b>	<b>1,3</b>
<b>Empresas</b>	<b>62,3</b>	<b>4 294</b>	<b>4 265</b>	<b>-0,7</b>	<b>-5,1</b>
<b>Personas</b>	<b>37,7</b>	<b>2 569</b>	<b>2 581</b>	<b>0,5</b>	<b>14,0</b>
Consumo	29,2	1 992	2 001	0,4	17,7
Hipotecario	8,5	576	580	0,7	2,7
MN	79,3	5 414	5 427	0,2	6,2
ME	20,7	1 448	1 420	-2,0	-14,0
ME (Mill. US\$)		380	373	-2,0	-14,0

1/ Se evalúa al tipo de cambio constante de diciembre del 2022 (S/ 3,81 por dólar).

Fuente: SBS y AFP.

Elaboración: BCRP - Sucursal Huancayo. Departamento de Estudios Económicos.

- La **morosidad** se situó en 5,7 por ciento al término de octubre, nivel mayor en 1,3 de punto porcentual respecto a similar mes del año previo. Los ratios más altos se registraron en las Edpymes (6,5 por ciento) y Agrobanco (16,5 por ciento).

## Ica: Crecimiento del crédito directo

(Var.% nominal con respecto a similar mes del año anterior)

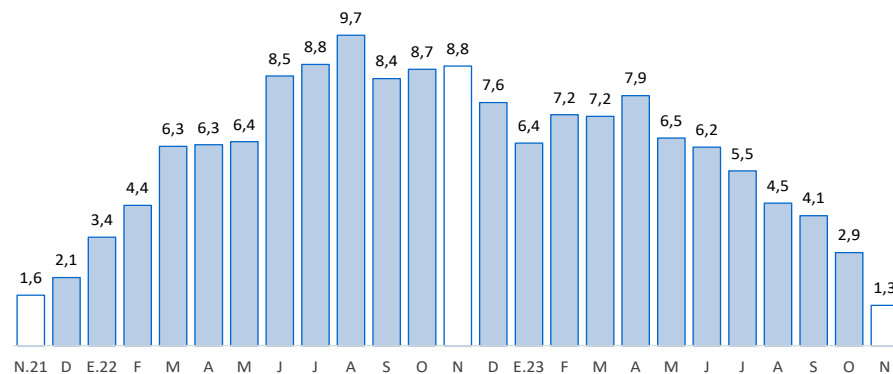

Fuente: SBS y AFP.

Elaboración: BCRP – Sucursal Huancayo

## Ica: Tasa de morosidad 1/

(Porcentaje)

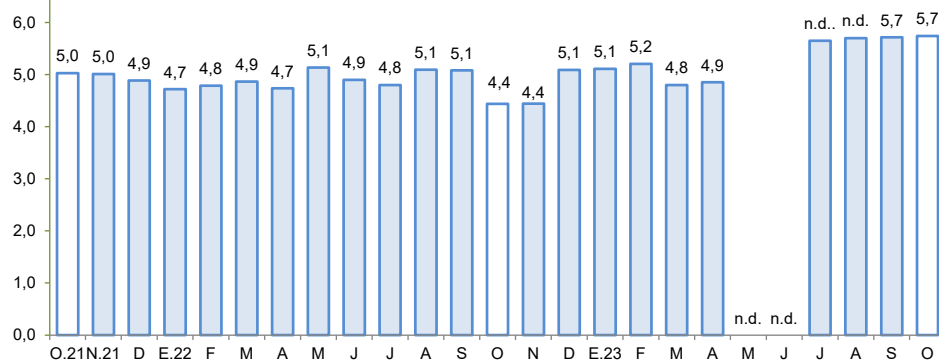

1/ Morosidad = (créditos vencidos + créditos en cobranza judicial) / colocaciones brutas.

Fuente: SBS y AFP.

Elaboración: BCRP – Sucursal Huancayo

Los depósitos sumaron S/ 5 494 millones en noviembre, observando un crecimiento de 3,7 por ciento respecto a similar mes del año previo, por los mayores depósitos del Banco de la Nación (8,0 por ciento) y de las Cajas Municipales (8,7 por ciento).

## Ica: Depósitos

(Saldos a fin de periodo)

	Estructura % Nov-23	Saldo en millones de soles con TCF 1/		Tasa de crecimiento (%)	
		Oct-23	Nov-23	Mes	12 Meses
<b>Banco de la Nación</b>	<b>10,1</b>	<b>537</b>	<b>555</b>	<b>3,5</b>	<b>8,0</b>
<b>Banca Múltiple</b>	<b>66,1</b>	<b>3 574</b>	<b>3 629</b>	<b>1,5</b>	<b>1,4</b>
<b>Instituciones No Bancarias</b>	<b>23,8</b>	<b>1 284</b>	<b>1 310</b>	<b>2,0</b>	<b>8,5</b>
Financieras	0,8	44	46	4,2	0,6
Cajas Municipales	23,0	1 239	1 263	1,9	8,7
Cajas Rurales	0,0	0	0	5,3	-
<b>TOTAL</b>	<b>100,0</b>	<b>5 395</b>	<b>5 494</b>	<b>1,8</b>	<b>3,7</b>
Vista	21,2	1 131	1 167	3,2	6,8
Ahorro	42,6	2 289	2 340	2,2	-11,0
A plazo	36,2	1 975	1 987	0,6	26,1
MN	77,1	4 164	4 237	1,8	3,7
ME	22,9	1 231	1 257	2,1	3,5
ME (Mill. US\$)		323	330	2,1	3,5

1/ Se evalúa al tipo de cambio constante de diciembre del 2022 (S/ 3,81 por dólar).

Fuente: SBS y AFP.

Elaboración: BCRP - Sucursal Huancayo. Departamento de Estudios Económicos.

## Ica: Crecimiento de los depósitos

(Var. % nominal con respecto a similar mes del año anterior)

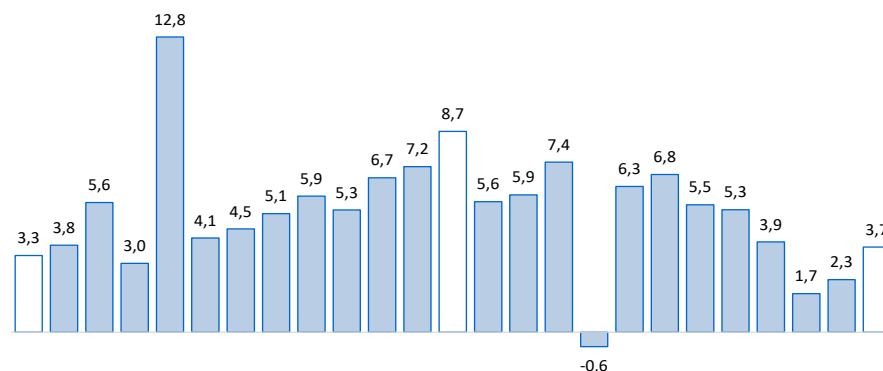

N.21 D.21 E.22 F.22 M.22 A.22 M.22 J.22 J.22 A.22 S.22 O.22 N.22 D.22 E.23 F.23 M.23 A.23 M.23 J.23 J.23 A.23 S.23 O.23 N.23

Fuente: SBS y AFP.

Elaboración: BCRP – Sucursal Huancayo

La inversión pública totalizó S/ 200 millones en noviembre, siendo mayor en 46,3 por ciento respecto a similar mes del año previo, por mayor ejecución a nivel del Gobierno Nacional y Regional.

## Ica: Ejecución del Presupuesto de Inversiones 1/ 2/

(En millones de soles)

Estructura	Noviembre				Enero - Noviembre		
	2022	2022	2023	V% Real	2022	2023	V% Real
Gobierno Nacional	22,9	19	103	425,7	278	448	52,1
Gobierno Regional	19,8	20	36	69,4	177	261	39,8
Gobiernos Locales	57,3	93	62	-35,9	584	515	-16,7
<b>Total</b>	<b>100,0</b>	<b>132</b>	<b>200</b>	<b>46,3</b>	<b>1 039</b>	<b>1 224</b>	<b>11,3</b>

1/ Preliminar. Información actualizada al 30 de noviembre del 2023

Fuente: MEF

Elaboración: BCRP - Sucursal Huancayo. Departamento de Estudios Económicos.

## Ica: Crecimiento de la Ejecución del Presupuesto de Inversiones

(Var.% real)

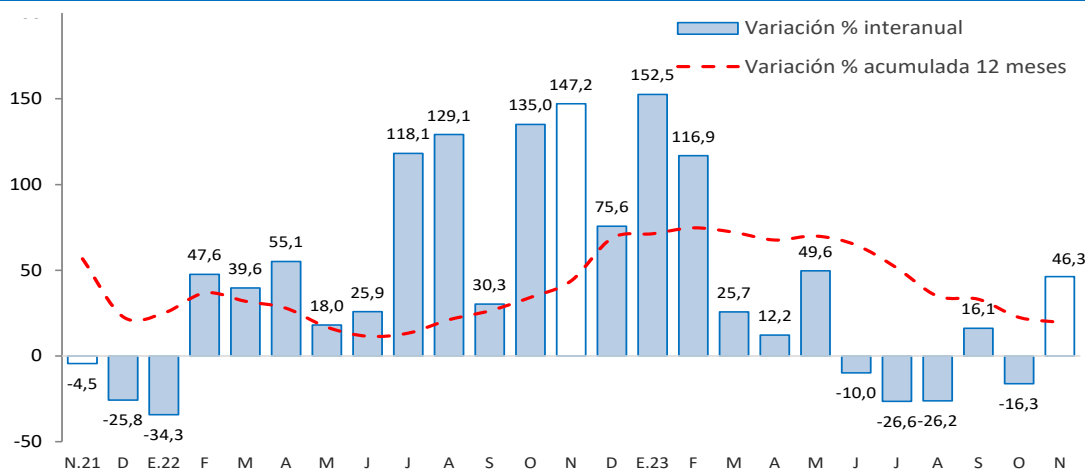

Fuente: MEF

- La **inversión pública** totalizó S/ 200 millones en noviembre y observó un crecimiento interanual de 46,3 por ciento, por mayor ejecución a nivel del Gobierno Nacional (425,7 por ciento) y Regional (69,4 por ciento).

- Entre los principales proyectos que se ejecutaron en lo que va del año, a nivel del Gobierno Nacional destacaron la “Ampliación del servicio de protección frente a inundaciones en los tramos críticos de los ríos Chico y Matagente en los distritos de Alto Larán, Chincha Baja, El Carmen y Tambo de Mora, en la provincia de Chincha” con un gasto de S/ 201,9 millones; la “Instalación de medidas de prevención para el control de desbordes e inundaciones del río Pisco” con un devengado de S/ 33,1 millones; y el “Mejoramiento y ampliación de servicio de protección ante avenidas extremas en la quebrada Cansas - Chanchajalla del distrito de La Tinguíña, provincia de Ica”, con un devengado de S/ 24,5 millones.

- En el Gobierno Regional, la “Recuperación del servicio deportivo de competencia en el estadio Félix Castillo Tardío” con un gasto de S/ 44,1 millones; “Afianzamiento hídrico de la cuenca del Río Grande - Santa Cruz - Palpa” con un gasto de S/ 27,5 millones; y el “Mejoramiento y ampliación de los servicios de salud del establecimiento de salud del distrito de Palpa” con S/ 26 millones devengados.

- En los gobiernos locales, el “Mejoramiento del servicio de transitabilidad vehicular y peatonal en la provincia de Chincha” con un devengado de S/ 10,9 millones; el “Mejoramiento del servicio de transitabilidad vehicular y peatonal en el Jr. Arica del distrito de Pueblo Nuevo, provincia de Chincha” con un devengado de S/ 9,6 millones; y el “Mejoramiento del servicio de transitabilidad vehicular y peatonal del sector 2 del distrito de Chincha Alta, provincia de Chincha” con un gasto de S/ 7,5 millones.