



BANCO CENTRAL DE RESERVA DEL PERÚ

Ica: Síntesis de Actividad Económica - Agosto 2023 -

**Departamento de Estudios Económicos
Sucursal Huancayo**

Octubre 2023

Actividad Primaria

- El **sector agropecuario** aumentó 2,1 por ciento en agosto respecto a similar mes del año anterior –tasa interanual- por la expansión de la producción agrícola (2,8 por ciento), ante la mayor producción para el mercado externo y agroindustria (6,3 por ciento) principalmente por el incremento en el volumen de producción de alcachofa (307,0 por ciento), mandarina (22,8 por ciento) y maíz amarillo duro (130,5 por ciento).
- La **actividad pesquera** disminuyó 91,7 por ciento en agosto, debido a la menor extracción para consumo humano directo (-92,0 por ciento) como congelado.
- La **actividad minera** creció en agosto en 11,2 por ciento, debido a la mayor producción de hierro (17,5 por ciento), cobre (11,9 por ciento) y zinc (4,0 por ciento).

Otros Indicadores de Actividad Económica

- El **crédito directo total** en la región (S/ 6 916 millones) creció en 4,5 por ciento en agosto con relación a similar mes del año pasado, por mayores colocaciones de la Banco de la Nación (26,8 por ciento), Cajas Municipales (14,1 por ciento) y Financieras (23,2 por ciento).
- Por su parte, la **inversión pública** totalizó S/ 118 millones en agosto y disminuyó de forma interanual en 26,2 por ciento, explicado por la menor ejecución a nivel del Gobierno Central y de los municipios.

Ica: Otros indicadores de actividad económica (Variación % respecto a similar mes del año anterior)

	Mar.23	Abr.23	May.23	Jun.23	Jul.23	Ago.23
Producción industrial primaria 1/	↓ -2,7	↓ -3,3	↓ -20,8	↓ -9,7	↓ -17,4	↑ 11,7
Arribos a los establec. de hospedaje	↓ -1,2	↑ 14,8	↓ -0,7	↑ 8,6	↑ 1,1	n.d.
Crédito total 2/	↑ 7,2	↑ 7,9	↑ 6,5	↑ 6,2	↑ 5,5	↑ 4,5
Crédito de consumo 2/	↑ 22,1	↑ 20,4	↑ 20,3	↑ 20,8	↑ 18,2	↑ 18,1
Crédito hipotecario 2/	↑ 9,0	↑ 8,6	↑ 7,0	↑ 7,6	↑ 8,0	↑ 5,2
Inversión pública 2/	↑ 25,7	↑ 12,2	↑ 49,6	↓ -10,0	↓ -26,6	↓ -26,2

1/ En términos reales.

2/ En términos nominales.

Fuentes: BCRP - Sucursal Huancayo, MINEM, PRODUCE, SBS y MEF.

El sector agropecuario se incrementó 2,1 por ciento en agosto por la mayor producción agrícola (2,8 por ciento) y pecuaria (0,9 por ciento).

Ica: Producción de principales productos agropecuarios 1/

(En toneladas)

Subsectores	Estructura Porcentual 2022 2/	Agosto			Enero - Agosto				
		2022	2023	Var.%	Contribución %	2022	2023	Var.%	Contribución %
PRODUCCIÓN AGRÍCOLA				2,8	1,8			5,0	3,2
Orientado al mercado externo y agroindustria 2/	53,6			6,3	2,5			4,0	2,3
Espárrago	15,9	21 806	14 994	-31,2	-7,3	100 312	88 719	-11,6	-1,5
Uva	17,4	0	0	-	0,0	318 246	334 317	5,0	1,0
Mandarina	4,5	22 331	27 431	22,8	1,3	208 346	203 662	-2,2	-0,1
Palto	3,1	3 996	7 368	84,4	1,4	93 217	119 176	27,8	1,3
Maíz amarillo duro	3,1	10 103	23 286	130,5	3,0	141 878	147 246	3,8	0,2
Tomate	2,0	2 483	3 040	22,4	0,1	40 253	46 191	14,8	0,2
Cebolla cabeza amarilla	1,4	5 703	4 105	-28,0	-0,3	36 691	29 727	-19,0	-0,2
Alcachofa	1,0	3 406	13 862	307,0	5,4	3 499	14 593	317,1	0,7
Pecano	1,0	160	0	-100,0	-0,4	4 673	4 781	2,3	0,0
Algodón 1/	1,3	11	0	-100,0	0,0	16 740	20 650	23,4	0,4
Tangelo	0,4	6 320	5 658	-10,5	-0,1	24 137	22 998	-4,7	0,0
Páprika	0,7	276	199	-28,0	-0,2	2 856	3 278	14,8	0,1
Pallar grano seco	0,3	618	209	-66,2	-0,5	1 089	356	-67,3	-0,1
Orientado al mercado interno	10,9			-3,1	-0,7			13,5	0,9
Papa	1,6	67 178	61 145	-9,0	-1,0	94 794	92 071	-2,9	-0,1
Zapallo	0,4	5 125	9 736	90,0	0,7	18 558	20 564	10,8	0,0
Alfalfa	0,5	12 029	7 565	-37,1	-0,2	103 751	73 668	-29,0	-0,2
Maíz choclo	0,3	394	817	107,4	0,1	785	1 504	91,6	0,0
Camote	0,3	4 785	3 317	-30,7	-0,2	22 670	21 920	-3,3	0,0
PRODUCCIÓN PECUARIA	35,6			0,9	0,3			-0,1	0,0
Huevo	18,3	17 827	17 785	-0,2	0,0	138 546	137 385	-0,8	-0,2
Carne de ave 3/	12,6	8 030	8 140	1,4	0,2	65 236	65 130	-0,2	0,0

SECTOR AGROPECUARIO 1/ **100,0** **2,1** **2,1** **3,2** **3,2**

1/ Cifras preliminares.

2/ A precios de 2007

3/ Peso neto.

Fuente: MINAGRI

Elaboración: BCRP - Sucursal Huancayo.

- El **subsector agrícola** se expandió en 2,8 por ciento en agosto, por la mayor producción orientada al mercado externo (6,3 por ciento) principalmente por el incremento en el volumen de producción de alcachofa (307,0 por ciento), mandarina (22,8 por ciento) y maíz amarillo duro (130,5 por ciento). En alcachofa, por mayor área cosechada debido al incremento de área sembrada con fines de exportación; en mandarina por el retraso en las cosechas, luego de que en meses anteriores se vea afectada por la variabilidad climática lo que afectó a los rendimientos y a la calidad de la fruta; y en maíz amarillo duro, debido a sus precios estables y demanda asegurada del mercado local.
- Respecto al subsector pecuario, creció 0,9 por ciento, explicado por la mayor producción de carne de ave (1,4 por ciento).

Ica: Crecimiento de la producción agropecuaria 1/

(Var.% real respecto a similar mes del año anterior)

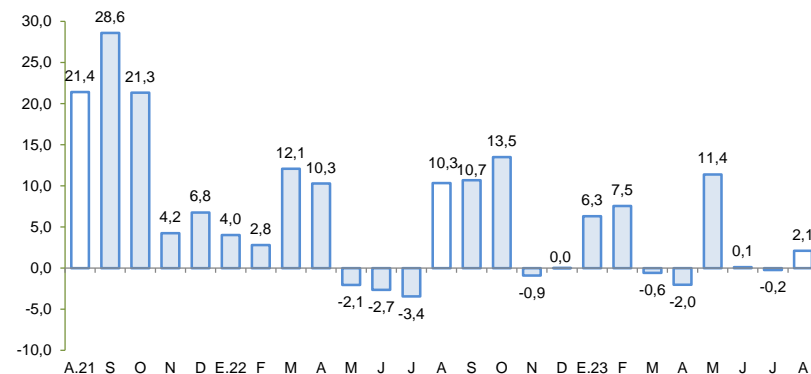

1/ Estimado a precios de 2007

Fuente: MINAGRI

Elaboración: BCRP - Sucursal Huancayo

La producción pesquera disminuyó 91,7 por ciento en agosto, por la contracción en la extracción para consumo humano directo.

Ica: Producción Pesquera 1/

(Var. % real respecto al mismo periodo del año anterior)

Destino	Agosto			Enero - Agosto		
	2022	2023	Var. %2/	2022	2023	Var. %2/
Consumo Humano Directo			- 92,0			38,7
Enlatado	9	142	1 509,2	6 675	8 316	24,6
Congelado	6 949	463	- 93,3	42 134	59 070	40,2
Consumo Humano Indirecto			-			- 74,5
Anchoveta	0	161	-	311 925	79 632	- 74,5
SECTOR PESCA 2/			- 91,7			- 11,6

1/ Cifras preliminares.

2/ A precios de 2007.

Fuente: PRODUCE

Elaboración: BCRP - Sucursal Huancayo.

- La **producción pesquera** cayó interanualmente en 91,7 por ciento en agosto, debido a la menor extracción para consumo humano directo (-92,0 por ciento) como congelado, por la menor presencia de algunas especies hidrobiológicas como pota.

Cotización de la harina de pescado

(US\$/Tonelada – Hamburgo)

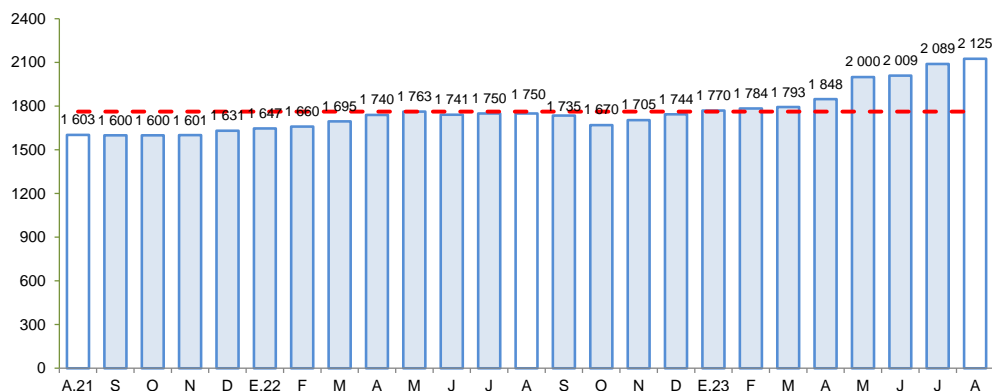

Fuente: Bloomberg.

Elaboración: BCRP – Sucursal Huancayo

La producción minera creció 11,2 por ciento en agosto debido a la mayor extracción de hierro, cobre y zinc.

Ica: Producción Minera 1/ (Var. % real respecto al mismo periodo del año anterior)

	Estructura ^{2/}		Agosto			Enero - Agosto			
	2022	2022	2023	Var. %	Contrib. %	2022	2023	Var. %	Contrib. %
Cobre (TMR)	42,6	12 532	14 028	11,9	4,9	95 806	116 322	21,4	8,9
Oro (Kg.R)	0,6	54	51	-4,3	0,0	332	332	-0,1	0,0
Zinc (TMR)	11,0	10 372	10 782	4,0	0,5	72 699	74 526	2,5	0,3
Plata (Kg.R)	4,1	17 400	17 102	-1,7	-0,1	141 310	140 683	-0,4	0,0
Hierro (TMR)	39,9	1 043 999	1 226 881	17,5	6,6	8 287 969	9 598 098	15,8	6,2
Plomo (TMR)	1,7	2 621	1 894	-27,7	-0,8	14 377	13 691	-4,8	-0,1
Total ^{1/2/}	100,0			11,2	11,2			15,3	15,3

^{1/} Cifras preliminares, en unidades finas recuperables.

^{2/} A precios de 2007.

Fuente: Instituto Nacional de Estadística e Informática y Ministerio de Energía y Minas.

Elaboración: BCRP - Sucursal Huancayo. Departamento de Estudios Económicos.

- La **producción minera** creció 11,2 por ciento en agosto, debido a la mayor producción de hierro (17,5 por ciento), cobre (11,9 por ciento) y zinc (4,0 por ciento). En el caso de hierro por la mayor extracción de Shougang Hierro Perú, mientras que en cobre por la mayor producción de Marcobre.

Ica: Crecimiento de la producción minera 1/ (Var.% real respecto a similar mes del año anterior)

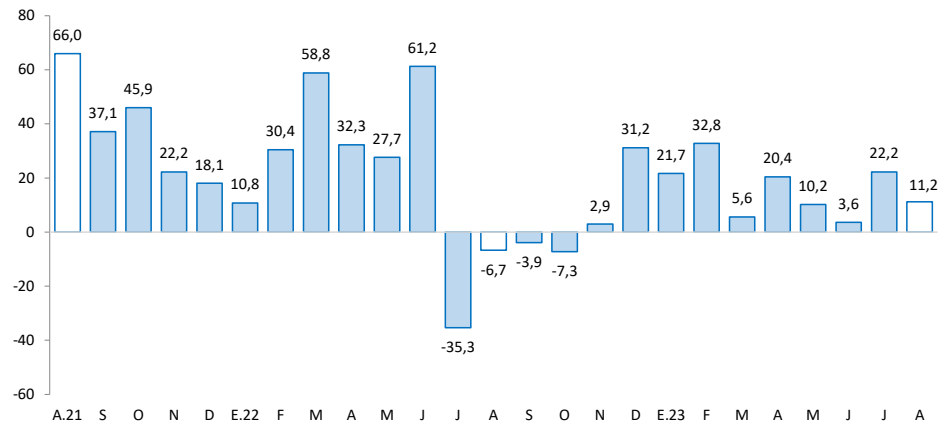

Fuente: INEI - MINEM

El crédito directo total en la región totalizó S/ 6 916 millones en agosto y se expandió en 4,5 por ciento con relación a similar mes del año anterior. Influyeron las mayores colocaciones del Banco de la Nación (26,8 por ciento) y de las Cajas Municipales (14,1 por ciento).

Ica: Crédito Directo (Saldos a fin de periodo)

	Estructura % Ago-23	Saldo en millones de soles con TCF 1/		Tasa de crecimiento (%)	
		Jul-23	Ago-23	Mes	12 Meses
Banco de la Nación	3,6	241	247	2,6	26,8
Agrobanco	0,3	20	19	-4,1	35,9
Banca Múltiple	64,5	4 481	4 464	-0,4	-1,3
Instituciones No Bancarias	31,6	2 172	2 186	0,6	15,6
Financieras	5,9	406	411	1,4	23,2
Cajas Municipales	25,6	1 759	1 768	0,5	14,1
Cajas Rurales	0,0	3	3	-3,1	-4,8
Empresas de Créditos	0,1	3	3	4,1	5,9
Arrendamiento Financiero	0,0	0	0	-	-
TOTAL	100,0	6 913	6 916	0,0	4,5
Empresas	62,9	4 391	4 347	-1,0	-0,8
Personas	37,1	2 522	2 568	1,8	14,9
Consumo	28,7	1 929	1 985	2,9	18,1
Hipotecario	8,4	593	584	-1,5	5,2
MN	78,1	5 372	5 399	0,5	7,1
ME	21,9	1 542	1 516	-1,6	-4,0
ME (Mill. US\$)		405	398	-1,6	-4,0

1/ Se evalúa al tipo de cambio constante de diciembre del 2022 (S/ 3,81 por dólar).

Fuente: SBS y AFP.

Elaboración: BCRP - Sucursal Huancayo. Departamento de Estudios Económicos.

- La **morosidad** se situó en 4,9 por ciento al término de abril, nivel mayor en 0,2 de punto porcentual respecto a similar mes del año previo. Los ratios más altos se registraron en las Edpymes (6,3 por ciento) y Agrobanco (16,0 por ciento).

Ica: Crecimiento del crédito directo

(Var.% nominal con respecto a similar mes del año anterior)

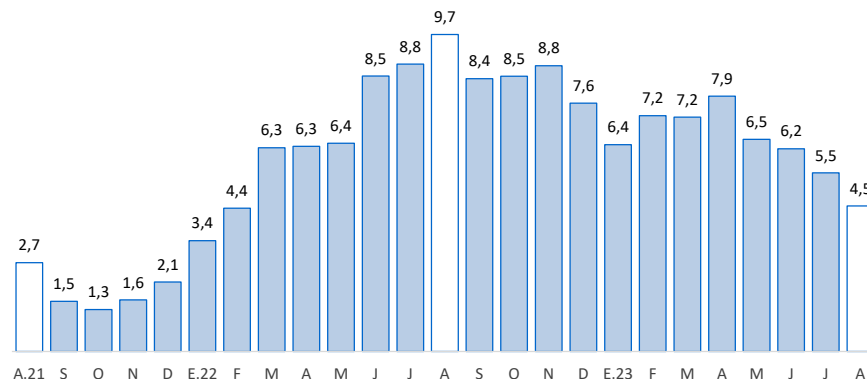

Fuente: SBS y AFP.

Elaboración: BCRP - Sucursal Huancayo

Ica: Tasa de morosidad 1/

(Porcentaje)

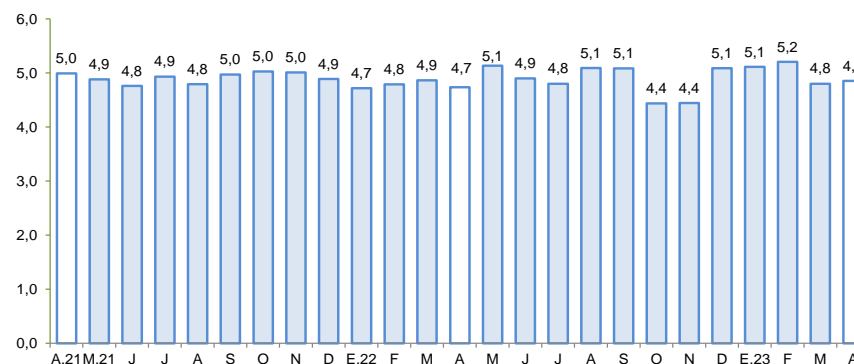

1/ Morosidad = (créditos vencidos + créditos en cobranza judicial) / colocaciones brutas.

Fuente: SBS y AFP.

Elaboración: BCRP - Sucursal Huancayo

Los depósitos sumaron S/ 5 449 millones en agosto, observando un crecimiento de 3,9 por ciento respecto a similar mes del año previo, por los mayores depósitos de la Banca Múltiple (1,8 por ciento) y de las Cajas Municipales (9,2 por ciento).

Ica: Depósitos

(Saldos a fin de periodo)

	Estructura % Ago-23	Saldo en millones de soles con TCF 1/		Tasa de crecimiento (%)	
		Jul-23	Ago-23	Mes	12 Meses
Banco de la Nación	10,2	546	555	1,6	7,5
Banca Múltiple	66,9	3 670	3 644	-0,7	1,8
Instituciones No Bancarias	22,9	1 247	1 250	0,2	8,8
Financieras	0,8	43	44	1,1	-0,5
Cajas Municipales	22,1	1 204	1 206	0,2	9,2
Cajas Rurales	0,0	0	0	-	-
TOTAL	100,0	5 463	5 449	-0,3	3,9
Vista	21,7	1 152	1 183	2,7	3,4
Ahorro	42,8	2 405	2 329	-3,1	-12,4
A plazo	35,5	1 906	1 936	1,6	34,5
MN	76,7	4 153	4 178	0,6	5,0
ME	23,3	1 309	1 271	-2,9	0,5
ME (Mill. US\$)		344	334	-2,9	0,5

1/ Se evalúa al tipo de cambio constante de diciembre del 2022 (S/ 3,81 por dólar).

Fuente: SBS y AFP.

Elaboración: BCRP - Sucursal Huancayo. Departamento de Estudios Económicos.

Ica: Crecimiento de los depósitos

(Var.% nominal con respecto a similar mes del año anterior)

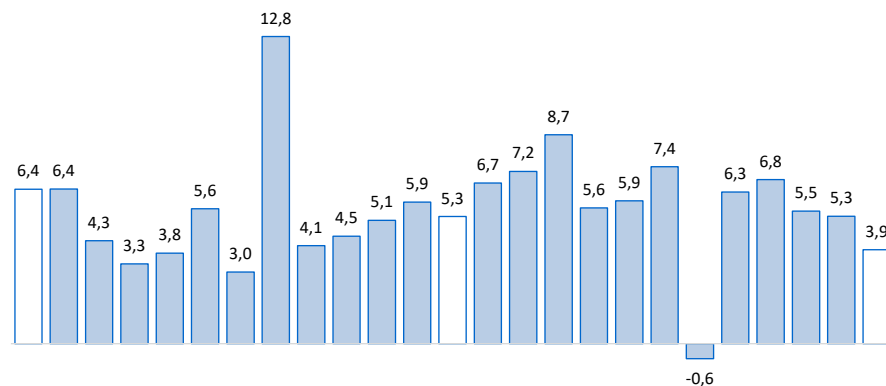

A.21 S O N D E.22 F M A M J J A S O N D E.23 F M A M J J A

Fuente: SBS y AFP.

Elaboración: BCRP – Sucursal Huancayo

La inversión pública totalizó S/ 118 millones en agosto, siendo menor en 26,2 por ciento respecto a similar mes del año previo, por menor ejecución a nivel del Gobierno Nacional y de los municipios.

Ica: Ejecución del Presupuesto de Inversiones 1/ 2/

(En millones de soles)

	Estructura 2022	Agosto			Enero - Agosto		
		2022	2023	V% Real	2022	2023	V% Real
Gobierno Nacional	22,9	68	49	-32,1	210	243	8,4
Gobierno Regional	19,8	20	23	7,4	94	176	75,4
Gobiernos Locales	57,3	63	46	-30,5	349	341	-8,6
Total	100,0	151	118	-26,2	654	760	8,9

1/ Preliminar. Información actualizada al 31 de agosto del 2023

Fuente: MEF

Elaboración: BCRP - Sucursal Huancayo. Departamento de Estudios Económicos.

Ica: Crecimiento de la Ejecución del Presupuesto de Inversiones

(Var.% real)

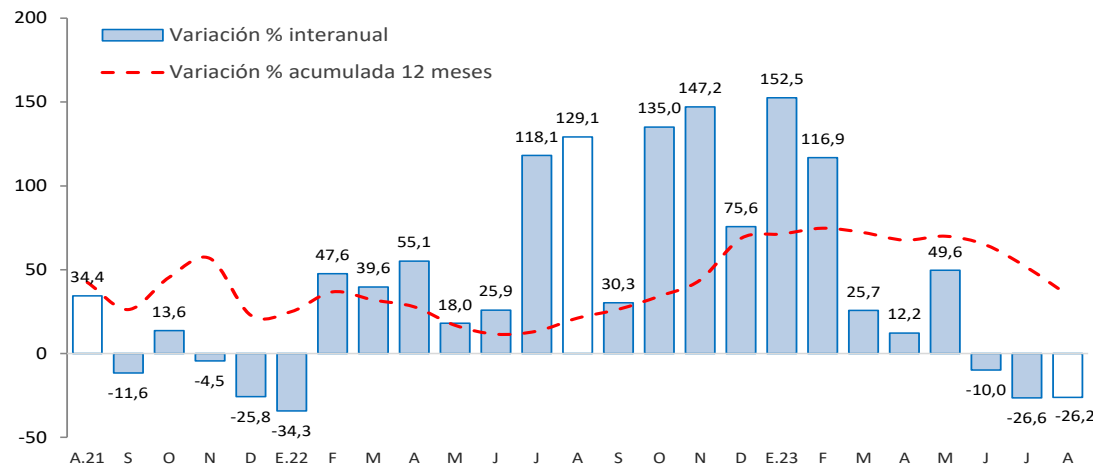

Fuente: MEF

- La **inversión pública** totalizó S/ 118 millones en agosto y observó una contracción interanual de 26,2 por ciento, por menor ejecución a nivel del Gobierno Nacional y de los gobiernos locales.
- Entre los principales proyectos que se ejecutaron en lo que va del año, a nivel del Gobierno Nacional, destacaron: “Ampliación del servicio de protección frente a las inundaciones en cuatro distritos de la provincia de Chincha” con un gasto de S/ 122,6 millones; “Mejoramiento y ampliación de servicio de protección en la quebrada Cansas - Chanchajalla”, con un gasto devengado de S/ 20,1 millones; y el de “Instalación e implementación de medidas de prevención para el control de desbordes del río Pisco”, con un devengado de S/ 18,8 millones.
- En el Gobierno Regional, lo proyectos de: “Recuperación del servicio deportivo de competencia en el estadio Félix Castillo Tardío” con un gasto de S/ 23,4 millones; “Mejoramiento y ampliación de los servicios de salud del establecimiento de salud del distrito de Palpa” con S/ 21,9 millones devengados; y “Mejoramiento de los servicios de salud en el Centro de Salud Túpac Amaru, provincia de Pisco” con un devengado de S/ 17,3 millones.
- En los gobiernos locales, “Mejoramiento de los servicios de transitabilidad en el distrito de Pueblo Nuevo, provincia de Chincha” con un devengado de S/ 8,9 millones; “Creación de los servicios de movilidad urbana en las vías locales del distrito de Vista Alegre” con un devengado de S/ 7,3 millones; y el de “Instalación del servicio educativo del nivel secundario en el AA.HH. El Huarango, Tierra Prometida” con un gasto de S/ 6,5 millones.