



BANCO CENTRAL DE RESERVA DEL PERÚ

Ica: Síntesis de Actividad Económica - Julio 2023 -

**Departamento de Estudios Económicos
Sucursal Huancayo**

Setiembre 2023

Actividad Primaria

- El **sector agropecuario** disminuyó 0,2 por ciento en julio respecto a similar mes del año anterior –tasa interanual- por la contracción de la producción agrícola (-1,0 por ciento), ante la menor producción para el mercado externo y agroindustria (-4,4 por ciento) principalmente por la disminución en el volumen de producción de espárrago (-24,3 por ciento), mandarina (-3,1 por ciento) y páprika (-61,8 por ciento).
- La **actividad pesquera** creció 12,3 por ciento en julio, debido a la mayor extracción para consumo humano directo (98,3 por ciento) como enlatado y congelado.
- La **actividad minera** creció en julio en 22,2 por ciento, debido a la mayor producción de hierro (6,7 por ciento), plomo (25,9 por ciento) y zinc (42,0 por ciento).

Otros Indicadores de Actividad Económica

- El **crédito directo total** en la región (S/ 6 913 millones) creció en 5,5 por ciento en julio con relación a similar mes del año pasado, por mayores colocaciones de la Banco de la Nación (25,0 por ciento), Cajas Municipales (15,0 por ciento) y Financieras (22,8 por ciento).
- Por su parte, la **inversión pública** totalizó S/ 84 millones en julio y disminuyó de forma interanual en 26,6 por ciento, explicado por la menor ejecución en todos los niveles de gobierno.

Ica: Otros indicadores de actividad económica (Variación % respecto a similar mes del año anterior)

	Feb.23	Mar.23	Abr.23	May.23	Jun.23	Jul.23
Producción industrial primaria 1/	↓ -16,8	↓ -2,7	↓ -3,3	↓ -20,8	↓ -9,7	↓ -17,4
Arribos a los establec. de hospedaje	↓ -19,1	↓ -1,2	↑ 14,4	↓ -3,5	↑ 6,7	n.d.
Crédito total 2/	↑ 7,2	↑ 7,2	↑ 7,9	↑ 6,5	↑ 6,2	↑ 5,5
Crédito de consumo 2/	↑ 22,9	↑ 22,1	↑ 20,4	↑ 20,3	↑ 20,8	↑ 18,2
Crédito hipotecario 2/	↑ 8,8	↑ 9,0	↑ 8,6	↑ 7,0	↑ 7,6	↑ 8,0
Inversión pública 2/	↑ 116,9	↑ 25,7	↑ 12,2	↑ 49,6	↓ -10,0	↓ -26,6

1/ En términos reales.

2/ En términos nominales.

Fuentes: BCRP - Sucursal Huancayo, MINEM, PRODUCE, SBS y MEF.

El sector agropecuario disminuyó 0,2 por ciento en julio por la menor producción agrícola (-1,0 por ciento).

Ica: Producción de principales productos agropecuarios 1/ (En toneladas)

Subsectores	Estructura Porcentual 2022 2/	Julio			Enero - Julio				
		2022	2023	Var.%	Contribución %	2022	2023	Var.%	Contribución %
PRODUCCIÓN AGRÍCOLA				-1,0	-0,6			5,3	3,4
Orientado al mercado externo									
Mdo. externo agroindustria 2/	53,6			-4,4	-2,1			3,5	2,1
Espárrago	15,9	13 252	10 035	-24,3	-3,7	78 507	73 725	-6,1	-0,7
Uva	17,4	0	0	-	0,0	318 246	334 317	5,0	1,1
Mandarina	4,5	48 952	47 418	-3,1	-0,4	186 015	176 190	-5,3	-0,3
Palto	3,1	11 686	12 706	8,7	0,4	89 221	111 808	25,3	1,3
Maíz amarillo duro	3,1	19 124	24 181	26,4	1,2	131 775	124 030	-5,9	-0,3
Tomate	2,0	4 432	4 448	0,4	0,0	37 770	43 166	14,3	0,2
Cebolla cabeza amarilla	1,4	4 605	4 710	2,3	0,0	38 333	25 622	-33,2	-0,3
Alcachofa	1,0	93	731	690,3	0,3	93	731	690,3	0,0
Pecano	1,0	1 139	1 260	10,6	0,3	4 513	4 781	5,9	0,1
Algodón 1/	1,3	151	844	459,9	0,7	16 729	20 650	23,4	0,5
Tangelo	0,4	15 502	16 314	5,2	0,2	17 817	17 340	-2,7	0,0
Páprika	0,7	859	329	-61,8	-1,2	2 580	3 079	19,3	0,2
Pallar grano seco	0,3	53	42	-21,5	0,0	471	147	-68,7	-0,1
Orientado al mercado interno :	10,9			13,7	1,5			31,4	1,3
Papa	1,6	20 199	30 026	48,7	1,7	27 616	30 925	12,0	0,1
Zapallo	0,4	5 051	3 027	-40,1	-0,3	13 433	10 828	-19,4	-0,1
Alfalfa	0,5	12 148	7 972	-34,4	-0,2	91 722	66 103	-27,9	-0,1
Maíz choclo	0,3	269	513	90,7	0,1	391	687	75,8	0,0
Camote	0,3	5 676	4 679	-17,6	-0,2	17 885	18 603	4,0	0,0
PRODUCCIÓN PECUARIA	35,6			0,9	0,4			-0,2	-0,1
Huevo	18,3	17 958	17 935	-0,1	0,0	120 719	119 600	-0,9	-0,2
Carne de ave 3/	12,6	8 199	8 324	1,5	0,2	57 207	56 990	-0,4	0,0
SECTOR AGROPECUARIO 1/	100,0			-0,2	-0,2			3,3	3,3

1/ Cifras preliminares.

2/ A precios de 2007

3/ Peso neto.

Fuente: MINAGRI

Elaboración: BCRP - Sucursal Huancayo.

- El **subsector agrícola** se contrajo en 1,0 por ciento en julio, por la menor producción orientada al mercado externo (-4,4 por ciento) principalmente por la disminución en el volumen de producción de espárrago (-24,3 por ciento), mandarina (-3,1 por ciento) y páprika (-61,8 por ciento). En espárrago, por menor área cosechada debido a la eliminación de plantaciones por parte de algunas empresas, con la finalidad de reemplazarlo por cultivos de agroexportación más rentables; en mandarina, por menores rendimientos agrícolas afectados por la variabilidad climática; y en páprika por un desfase en las siembras.
- Respecto al subsector pecuario, creció 0,9 por ciento, explicado por la mayor producción de carne de ave (1,5 por ciento).

Ica: Crecimiento de la producción agropecuaria 1/ (Var.% real respecto a similar mes del año anterior)

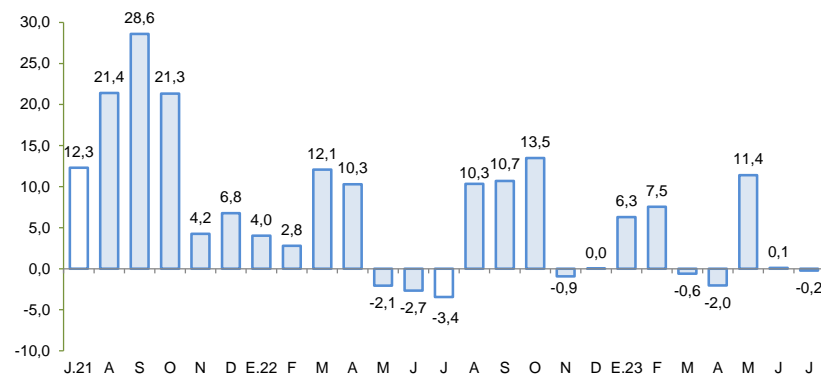

1/ Estimado a precios de 2007

Fuente: MINAGRI

Elaboración: BCRP - Sucursal Huancayo

La producción pesquera creció 12,3 por ciento en julio, por la expansión en la extracción para consumo humano directo.

Ica: Producción Pesquera 1/

(Var. % real respecto al mismo periodo del año anterior)

Destino	Julio			Enero - Julio		
	2022	2023	Var. % 2/	2022	2023	Var. % 2/
Consumo Humano Directo			98,3			61,5
Enlatado	22	141	546,1	6 666	8 175	22,6
Congelado	3 321	6 519	96,3	35 185	58 607	66,6
Consumo Humano Indirecto			- 100,0			- 74,5
Anchoveta	21 326	4	-100,0	311 925	79 472	-74,5
SECTOR PESCA 2/			12,3			- 4,4

1/ Cifras preliminares.

2/ A precios de 2007.

Fuente: PRODUCE

Elaboración: BCRP - Sucursal Huancayo.

- La **producción pesquera** creció 12,3 por ciento en julio, debido a la mayor extracción para consumo humano directo (98,3 por ciento) como enlatado y congelado, lo que contrarrestó la casi nula captura de especies hidrobiológicas para consumo humano indirecto (anchoveta).

Cotización de la harina de pescado

(US\$/Tonelada – Hamburgo)

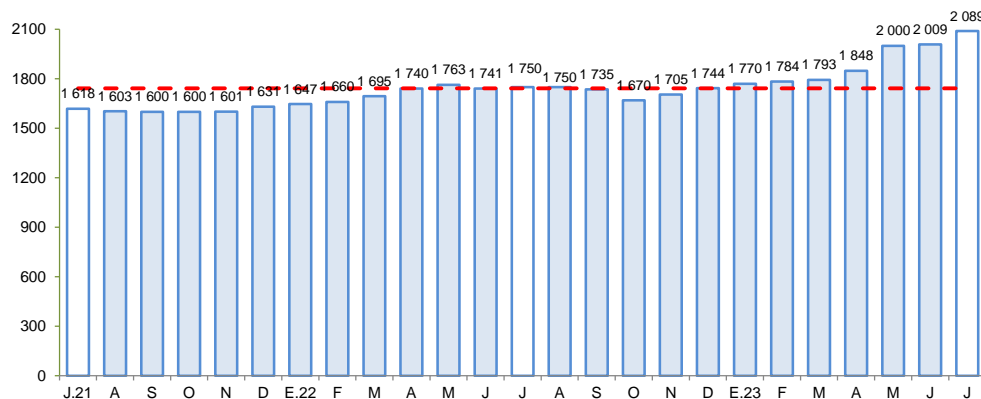

Fuente: Bloomberg.

Elaboración: BCRP – Sucursal Huancayo

La producción minera creció 22,2 por ciento en julio debido a la mayor extracción de hierro, plomo y zinc.

Ica: Producción Minera 1/ (Var. % real respecto al mismo periodo del año anterior)

	Estructura ^{2/}		Julio			Enero - Julio			
	2022	2022	2023	Var. %	Contrib. %	2022	2023	Var. %	Contrib. %
Cobre (TMR)	42,6	10 187	14 076	38,2	13,6	83 274	102 294	22,8	9,5
Oro (Kg.R)	0,6	38	32	-15,4	-0,1	278	280	0,7	0,0
Zinc (TMR)	11,0	9 107	12 934	42,0	5,3	62 328	63 744	2,3	0,3
Plata (Kg.R)	4,1	19 640	18 929	-3,6	-0,2	123 910	123 581	-0,3	0,0
Hierro (TMR)	39,9	1 150 063	1 227 656	6,7	3,0	7 243 970	8 371 216	15,6	6,2
Plomo (TMR)	1,7	2 209	2 782	25,9	0,6	11 756	11 797	0,3	0,0
Total^{1/2/}	100,0			22,2	22,2			15,9	15,9

^{1/} Cifras preliminares, en unidades finas recuperables.

^{2/} A precios de 2007.

Fuente: Instituto Nacional de Estadística e Informática y Ministerio de Energía y Minas.

Elaboración: BCRP - Sucursal Huancayo. Departamento de Estudios Económicos.

- La **producción minera** creció 22,2 por ciento en julio, debido a la mayor producción de hierro (6,7 por ciento), plomo (25,9 por ciento) y zinc (42,0 por ciento). En el caso de hierro por la mayor extracción de Shougang Hierro Perú y Shouxin Perú.

Ica: Crecimiento de la producción minera 1/ (Var.% real respecto a similar mes del año anterior)

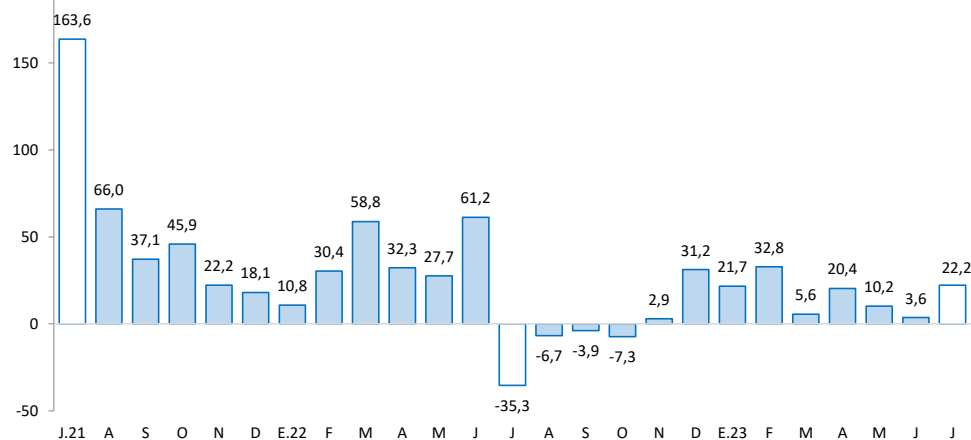

Fuente: INEI - MINEM

El crédito directo total en la región totalizó S/ 6 913 millones en julio y se expandió en 5,5 por ciento con relación a similar mes del año anterior. Influyeron las mayores colocaciones del Banco de la Nación (25,0 por ciento) y de las Cajas Municipales (15,0 por ciento).

Ica: Crédito Directo (Saldos a fin de periodo)

	Estructura % Jul-23	Saldo en millones de soles con TCF 1/ de soles con TCF 1/ de soles con TCF 1/		Tasa de crecimiento (%)	
		Jun-23	Jul-23	Mes	12 Meses
Banco de la Nación	3,5	237	241	1,5	25,0
Agrobanco	0,3	20	20	0,5	45,0
Banca Múltiple	64,8	4 477	4 481	0,1	0,1
Instituciones No Bancarias	31,4	2 157	2 172	0,7	16,1
Financieras	5,9	406	406	0,0	22,8
Cajas Municipales	25,4	1 745	1 759	0,8	15,0
Cajas Rurales	0,0	3	3	-5,6	-37,5
Empresas de Créditos	0,0	3	3	3,4	-28,9
Arrendamiento Financiero	0,0	0	0	-	-
TOTAL	100,0	6 891	6 913	0,3	5,5
Empresas	63,5	4 341	4 391	1,2	0,4
Personas	36,5	2 551	2 522	-1,1	15,6
Consumo	27,9	1 968	1 929	-2,0	18,2
Hipotecario	8,6	583	593	1,6	8,0
MN	77,7	5 359	5 372	0,2	7,3
ME	22,3	1 532	1 542	0,6	-0,4
ME (Mill. US\$)		402	405	0,6	-0,4

1/ Se evalúa al tipo de cambio constante de diciembre del 2022 (S/ 3,81 por dólar).

Fuente: SBS y AFP.

Elaboración: BCRP - Sucursal Huancayo. Departamento de Estudios Económicos.

- La **morosidad** se situó en 4,9 por ciento al término de abril, nivel mayor en 0,2 de punto porcentual respecto a similar mes del año previo. Los ratios más altos se registraron en las Edpymes (6,3 por ciento) y Agrobanco (16,0 por ciento).

Ica: Crecimiento del crédito directo

(Var.% nominal con respecto a similar mes del año anterior)

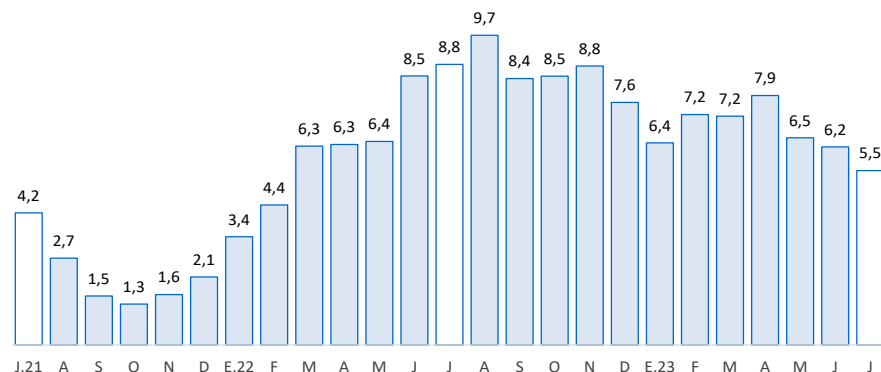

Fuente: SBS y AFP.

Elaboración: BCRP – Sucursal Huancayo

Ica: Tasa de morosidad 1/

(Porcentaje)

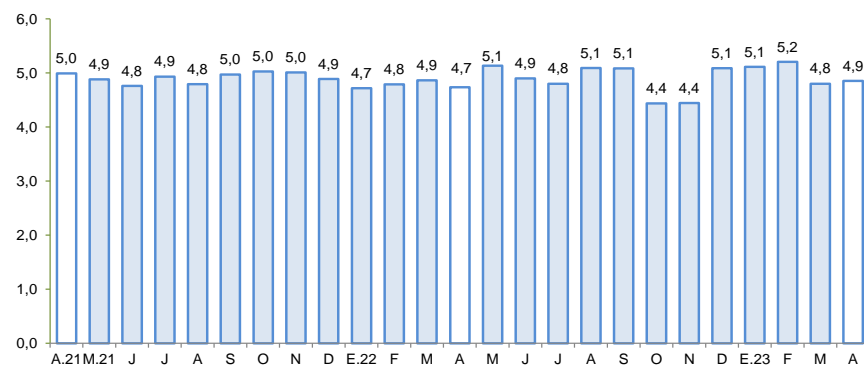

1/ Morosidad = (créditos vencidos + créditos en cobranza judicial) / colocaciones brutas.

Fuente: SBS y AFP.

Elaboración: BCRP – Sucursal Huancayo

Los depósitos sumaron S/ 5 463 millones en julio, observando un crecimiento de 5,3 por ciento respecto a similar mes del año previo, por los mayores depósitos de la Banca Múltiple (3,6 por ciento) y de las Cajas Municipales (10,6 por ciento).

Ica: Depósitos

(Saldos a fin de periodo)

	Estructura % Jul-23	Saldo en millones de soles con TCF 1/		Tasa de crecimiento (%)	
		Jun-23	Jul-23	Mes	12 Meses
Banco de la Nación	10,0	509	546	7,3	6,3
Banca Múltiple	67,2	3 643	3 670	0,7	3,6
Instituciones No Bancarias	22,8	1 235	1 247	1,0	10,1
Financieras	0,8	44	43	-1,1	-1,5
Cajas Municipales	22,0	1 192	1 204	1,0	10,6
Cajas Rurales	0,0	0	0	-	-
TOTAL	100,0	5 387	5 463	1,4	5,3
Vista	21,1	1 135	1 152	1,5	4,9
Ahorro	44,0	2 381	2 405	1,0	-11,5
A plazo	34,9	1 872	1 906	1,9	38,7
MN	76,0	4 063	4 153	2,2	3,7
ME	24,0	1 324	1 309	-1,1	10,5
ME (Mill. US\$)		348	344	-1,1	10,5

1/ Se evalúa al tipo de cambio constante de diciembre del 2022 (S/ 3,81 por dólar).

Fuente: SBS y AFP.

Elaboración: BCRP - Sucursal Huancayo. Departamento de Estudios Económicos.

Ica: Crecimiento de los depósitos

(Var.% nominal con respecto a similar mes del año anterior)

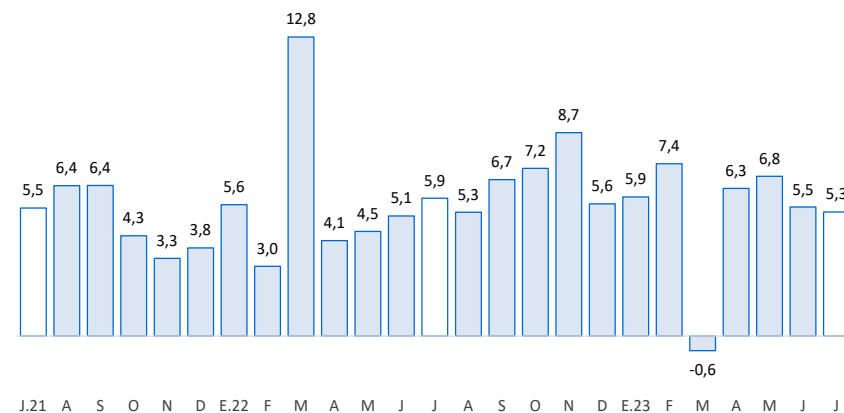

Fuente: SBS y AFP.

Elaboración: BCRP – Sucursal Huancayo

La inversión pública totalizó S/ 84 millones en julio, siendo menor en 26,6 por ciento respecto a similar mes del año previo, por menor ejecución en todos los niveles de gobierno.

Ica: Ejecución del Presupuesto de Inversiones 1/ 2/ (En millones de soles)

	Estructura		Julio		Enero - Julio		
	2022	2022	2023	V% Real	2022	2023	V% Real
Gobierno Nacional	22,9	34	35	-2,7	142	194	27,2
Gobierno Regional	19,8	16	16	-2,5	74	153	93,3
Gobiernos Locales	57,3	58	33	-46,9	286	295	-3,9
Total	100,0	108	84	-26,6	503	642	19,2

1/ Preliminar. Información actualizada al 31 de julio del 2023

Fuente: MEF

Elaboración: BCRP - Sucursal Huancayo. Departamento de Estudios Económicos.

Ica: Crecimiento de la Ejecución del Presupuesto de Inversiones (Var.% real)

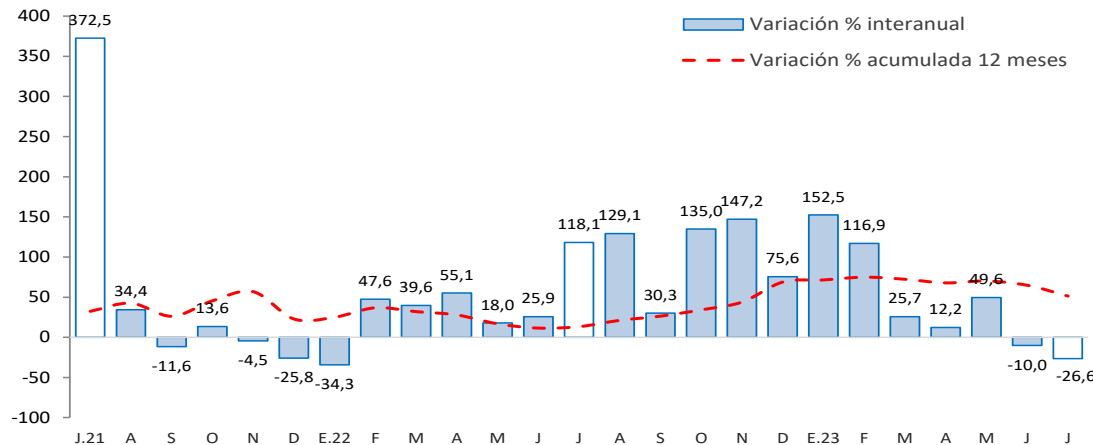

Fuente: MEF

- La **inversión pública** totalizó S/ 84 millones en julio y observó una contracción interanual de 26,6 por ciento, por menor ejecución en todos los niveles de gobierno.
- Entre los principales proyectos que se ejecutaron en lo que va del año, a nivel del Gobierno Nacional destacaron: “Ampliación del servicio de protección frente a las inundaciones en cuatro distritos de la provincia de Chincha” con un gasto de S/ 88,0 millones; “Mejoramiento y ampliación de servicio de protección en la quebrada Cansas - Chanchajalla”, con un gasto devengado de S/ 18,0 millones; y “Instalación e implementación de medidas de prevención para el control de desbordes del río Pisco”, con un devengado de S/ 15,3 millones.
- En el Gobierno Regional: “Mejoramiento y ampliación de los servicios de salud del establecimiento de salud del distrito de Palpa” con S/ 21,7 millones devengados; “Recuperación del servicio deportivo de competencia en el estadio Félix Castillo Tardío” con un gasto de S/ 23,2 millones; y “Mejoramiento de los servicios de salud en el Centro de Salud Túpac Amaru, provincia de Pisco” con un devengado de S/ 16,2 millones.
- En los gobiernos locales, “Mejoramiento de los servicios de transitabilidad en el distrito de Pueblo Nuevo, provincia de Chincha” con un devengado de S/ 8,9 millones; “Creación de los servicios de movilidad urbana en las vías locales del distrito de Vista Alegre” con un devengado de S/ 6,6 millones; e “Instalación del servicio educativo del nivel secundario en el AA.HH. El Huarango, Tierra Prometida” con un gasto de S/ 6,5 millones.