



BANCO CENTRAL DE RESERVA DEL PERÚ

Ica: Síntesis de Actividad Económica - Mayo 2023 -

**Departamento de Estudios Económicos
Sucursal Huancayo**

Julio 2023

Actividad Primaria

- El **sector agropecuario** creció 11,6 por ciento en mayo respecto a similar mes del año anterior –tasa interanual- por la expansión de la producción agrícola (20,3 por ciento), ante la mayor producción para el mercado externo y agroindustria (19,9 por ciento) por mayores cosechas de palta (57,5 por ciento) y maíz amarillo duro (29,8 por ciento).
- La **actividad pesquera** disminuyó 95,0 por ciento en mayo, debido a la nula captura de especies hidrobiológicas para consumo humano indirecto, principalmente de anchoveta.
- La **actividad minera** creció en mayo en 10,2 por ciento, debido a la mayor producción de cobre (31,9 por ciento), oro (1,3 por ciento) y plata (20,4 por ciento).

Otros Indicadores de Actividad Económica

- El **crédito directo total** en la región (S/ 6 804 millones) creció en 6,5 por ciento en mayo con relación a similar mes del año pasado, por mayores colocaciones de la Banca Múltiple (1,3 por ciento) y de las Cajas Municipales (15,4 por ciento).
- Por su parte, la **inversión pública** totalizó S/ 131 millones en mayo y creció de forma interanual en 49,6 por ciento, explicado principalmente por la mayor ejecución a nivel del Gobierno Nacional y Regional.

Ica: Otros indicadores de actividad económica (Variación % respecto a similar mes del año anterior)

	Dic.22	Ene.23	Feb.23	Mar.23	Abr.23	May.23
Producción industrial primaria 1/	↓ -14,8	↓ -12,3	↓ -16,8	↓ -2,7	↓ -3,3	↓ -20,8
Arribos a los establec. de hospedaje	↑ 13,0	↓ -26,9	↓ -23,0	↓ -2,5	↑ 12,4	n.d.
Crédito total 2/	↑ 7,6	↑ 6,4	↑ 7,2	↑ 7,2	↑ 7,9	↑ 6,5
Crédito de consumo 2/	↑ 20,7	↑ 21,9	↑ 22,9	↑ 22,1	↑ 20,4	↑ 20,3
Crédito hipotecario 2/	↑ 7,8	↑ 8,5	↑ 8,8	↑ 9,0	↑ 8,6	↑ 7,0
Inversión pública 2/	↑ 75,6	↑ 152,5	↑ 116,9	↑ 25,7	↑ 12,2	↑ 49,6

1/ En términos reales.

2/ En términos nominales.

Fuentes: BCRP - Sucursal Huancayo, MINEM, PRODUCE, SBS y MEF.

El sector agropecuario aumentó 11,6 por ciento en mayo por la mayor producción agrícola (20,3 por ciento) y pecuaria (0,3 por ciento).

Ica: Producción de principales productos agropecuarios 1/ (En toneladas)

Subsectores	Estructura Porcentual 2022 2/	Mayo			Enero - Mayo				
		2022	2023	Var.%	Contribución %	2022	2023	Var.%	Contribución %
PRODUCCIÓN AGRÍCOLA				20,3	11,4			7,5	4,9
Orientado al mercado externo									
Mdo. externo agroindustria 2/	53,6			19,9	10,7			5,5	3,5
Espárrago	15,9	7 727	8 595	11,2	1,1	58 330	56 326	-3,4	-0,4
Uva	17,4	300	0	-100,0	-0,2	308 246	331 321	7,5	2,2
Mandarina	4,5	44 487	40 696	-8,5	-1,1	92 458	86 797	-6,1	-0,3
Palto	3,1	23 853	37 559	57,5	6,4	56 915	74 871	31,5	1,4
Maíz amarillo duro	3,1	25 263	32 787	29,8	2,0	82 207	75 882	-7,7	-0,3
Tomate	2,0	1 352	2 501	85,0	0,3	31 049	27 893	-10,2	-0,1
Cebolla cabeza amarilla	1,4	5 383	5 113	-5,0	-0,1	25 892	14 127	-45,4	-0,4
Alcachofa	1,0	0	0	-	0,0	0	0	-	0,0
Pecano	1,0	1 692	1 613	-4,7	-0,2	1 712	1 630	-4,8	0,0
Algodón 1/	1,3	3 823	5 701	49,1	1,9	12 983	17 059	31,4	0,7
Tangelo	0,4	0	0	-	0,0	0	0	-	0,0
Páprika	0,7	338	631	86,5	0,7	1 180	2 359	99,8	0,5
Pallar grano seco	0,3	7	0	-100,0	0,0	353	106	-70,1	-0,1
Orientado al mercado interno	10,9			28,3	0,8			51,3	1,5
Papa	1,6	77	36	-52,8	0,0	792	601	-24,1	0,0
Zapallo	0,4	1 478	1 090	-26,2	-0,1	3 658	5 925	62,0	0,1
Alfalfa	0,5	12 994	9 263	-28,7	-0,2	67 106	49 910	-25,6	-0,1
Maíz choclo	0,3	0	0	-	0,0	74	47	-36,7	0,0
Camote	0,3	1 034	1 538	48,7	0,1	9 194	11 257	22,4	0,1
PRODUCCIÓN PECUARIA	35,6			0,3	0,1			-0,4	-0,2
Huevo	18,3	17 351	17 147	-1,2	-0,3	85 128	84 176	-1,1	-0,2
Carne de ave 3/	12,6	9 305	9 338	0,4	0,1	40 544	40 320	-0,6	-0,1
SECTOR AGROPECUARIO 1/	100,0			11,6	11,6			4,8	4,8

1/ Cifras preliminares.

2/ A precios de 2007

3/ Peso neto.

Fuente: MINAGRI

Elaboración: BCRP - Sucursal Huancayo.

- El **subsector agrícola** se expandió en 20,3 por ciento en mayo, por la mayor producción orientada al mercado externo (19,9 por ciento) principalmente por el incremento en el volumen de producción de espárrago (11,2 por ciento), palta (57,5 por ciento) y maíz amarillo duro (29,8 por ciento). En espárrago, por mejores rendimientos favorecido por buenas condiciones climáticas para el cultivo; en palta (57,5 por ciento) por mayores áreas cosechadas que derivan de la maduración de nuevas plantaciones efectuadas en las últimas campañas agrícolas; y maíz amarillo duro (29,8 por ciento), por mayores siembras por expectativas de buenos precios en chacra.
- Respecto al subsector pecuario, creció en 0,3 por ciento, explicado por la expansión en la producción de carne de ave (0,4 por ciento), el cual fue contrarrestado por la disminución en la producción de huevo (-1,2 por ciento).

Ica: Crecimiento de la producción agropecuaria 1/ (Var.% real respecto a similar mes del año anterior)

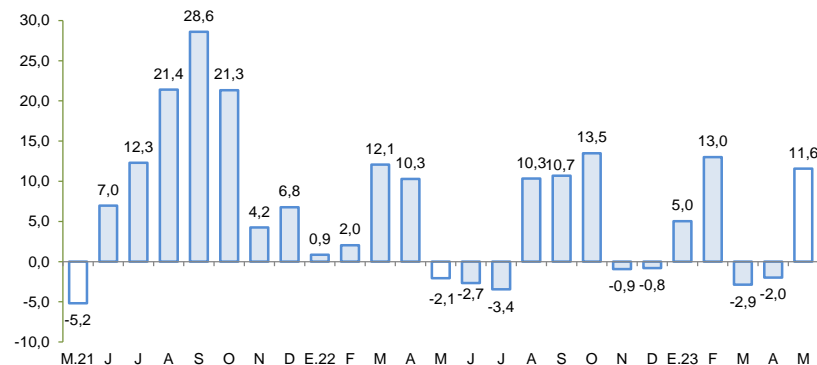

1/ Estimado a precios de 2007

Fuente: MINAGRI

Elaboración: BCRP - Sucursal Huancayo

La producción pesquera disminuyó 95,0 por ciento en mayo, por la nula extracción de anchoveta para consumo humano indirecto.

Ica: Producción Pesquera 1/

(Var. % real respecto al mismo periodo del año anterior)

Destino	Mayo			Enero - Mayo		
	2022	2023	Var. % 2/	2022	2023	Var. % 2/
Consumo Humano Directo			5,7			72,7
Enlatado	903	362	- 59,9	6 463	7 567	17,1
Congelado	883	1 337	51,4	27 055	49 165	81,7
Consumo Humano Indirecto			- 100,0			- 68,8
Anchoveta	254 362	0	- 100,0	254 709	79 424	- 68,8
SECTOR PESCA 2/			- 95,0			3,0

1/ Cifras preliminares.

2/ A precios de 2007.

Fuente: PRODUCE

Elaboración: BCRP - Sucursal Huancayo.

- La **producción pesquera** disminuyó interanualmente en 95,0 por ciento en mayo, debido a la nula captura de especies hidrobiológicas para consumo humano indirecto (anchoveta), no obstante, a aumentar la pesca para consumo humano directo (5,7 por ciento).

Cotización de la harina de pescado

(US\$/Tonelada – Hamburgo)

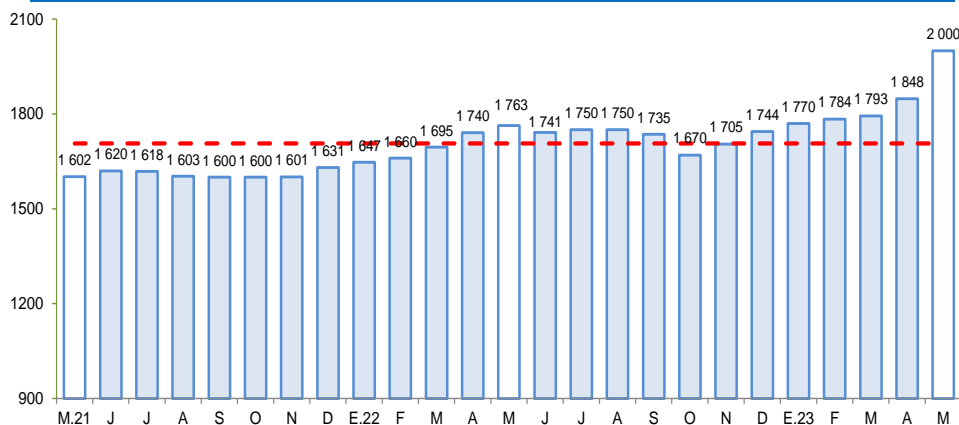

Fuente: Bloomberg.

Elaboración: BCRP – Sucursal Huancayo

La producción minera creció 10,2 por ciento en mayo debido a la mayor extracción de cobre, oro y plata.

Ica: Producción Minera 1/ (Var. % real respecto al mismo periodo del año anterior)

	Estructura ^{2/}	Mayo				Enero - Mayo			
		2022	2023	Var. %	Contrib. %	2022	2023	Var. %	Contrib. %
Cobre (TMR)	42,6	11 507	15 172	31,9	12,9	58 480	74 866	28,0	11,8
Oro (Kg.R)	0,6	45	46	1,3	0,0	198	203	2,8	0,0
Zinc (TMR)	11,0	9 682	8 301	-14,3	-1,9	44 411	39 012	-12,2	-1,5
Plata (Kg.R)	4,2	15 703	18 914	20,4	0,8	79 144	87 490	10,5	0,4
Hierro (TMR)	39,9	1 021 111	983 308	-3,7	-1,5	4 927 335	5 824 756	18,2	7,1
Plomo (TMR)	1,7	1 770	1 679	-5,1	-0,1	7 849	6 798	-13,4	-0,2
Total ^{1/2/}	100,0			10,2	10,2			17,5	17,5

1/ Cifras preliminares, en unidades finas recuperables.

2/ A precios de 2007.

Fuente: Instituto Nacional de Estadística e Informática y Ministerio de Energía y Minas.

Elaboración: BCRP - Sucursal Huancayo. Departamento de Estudios Económicos.

- La **producción minera** creció 10,2 por ciento en mayo, debido a la mayor producción de cobre (31,9 por ciento), oro (1,3 por ciento) y plata (20,4 por ciento). En el caso de cobre principalmente por la mayor extracción de Marcobre y Shouxin Perú.

Ica: Crecimiento de la producción minera 1/ (Var.% real respecto a similar mes del año anterior)

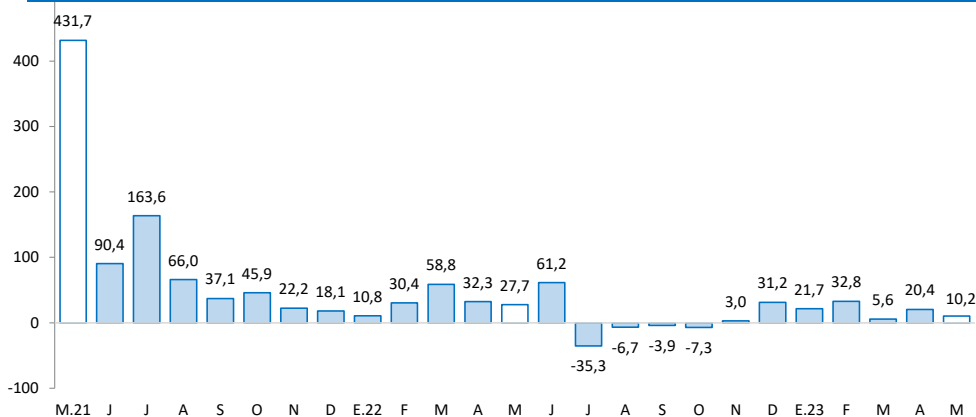

Fuente: INEI - MINEM

El crédito directo total en la región totalizó S/ 6 804 millones en mayo y se expandió en 6,5 por ciento con relación a similar mes del año anterior. Influyeron las mayores colocaciones de la Banca Múltiple (1,3 por ciento) y de las Cajas Municipales (15,4 por ciento).

Ica: Crédito Directo (Saldos a fin de periodo)

	Estructura % May-23	Saldo en millones de soles con TCF 1/ Abr-23		Tasa de crecimiento (%) May-23	
				Mes	12 Meses
Banco de la Nación	3,4	224	231	3,3	23,7
Agrobanco	0,3	20	20	-0,1	53,0
Banca Múltiple	64,8	4 438	4 411	-0,6	1,3
Instituciones No Bancarias	31,5	2 122	2 141	0,9	17,0
Financieras	5,9	400	402	0,6	25,2
Cajas Municipales	25,5	1 717	1 733	1,0	15,4
Cajas Rurales	0,0	3	3	-1,7	-32,9
Empresas de Créditos	0,0	3	3	5,3	2,9
Arrendamiento Financiero	0,0	0	0	-	-
TOTAL	100,0	6 804	6 804	0,0	6,5
Empresas	63,0	4 312	4 289	-0,5	1,2
Personas	37,0	2 492	2 514	0,9	17,0
Consumo	28,5	1 912	1 939	1,4	20,3
Hipotecario	8,5	580	575	-0,9	7,0
MN	77,0	5 223	5 241	0,3	5,7
ME	23,0	1 581	1 562	-1,2	9,5
ME (Mill. US\$)		415	410	-1,2	9,5

1/ Se evalúa al tipo de cambio constante de diciembre del 2022 (S/ 3,81 por dólar).

Fuente: SBS y AFP.

Elaboración: BCRP - Sucursal Huancayo. Departamento de Estudios Económicos.

- La **morosidad** se situó en 4,9 por ciento al término de abril, nivel mayor en 0,2 de punto porcentual respecto a similar mes del año previo. Los ratios más altos se registraron en las Edpymes (6,3 por ciento) y Agrobanco (16,0 por ciento).

Ica: Crecimiento del crédito directo

(Var.% nominal con respecto a similar mes del año anterior)

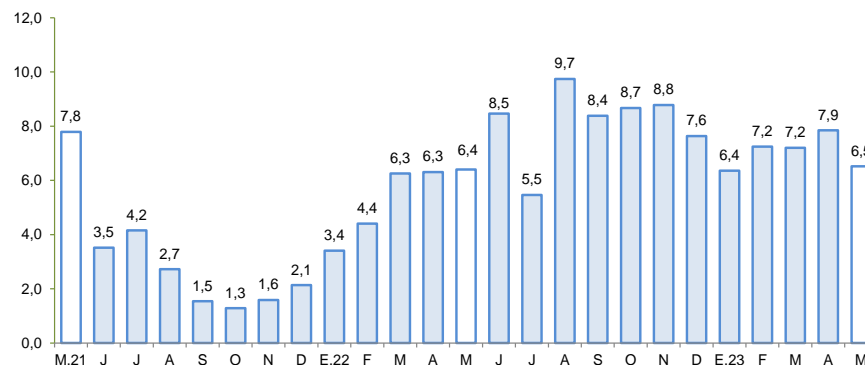

Fuente: SBS y AFP.

Elaboración: BCRP – Sucursal Huancayo

Ica: Tasa de morosidad 1/

(Porcentaje)

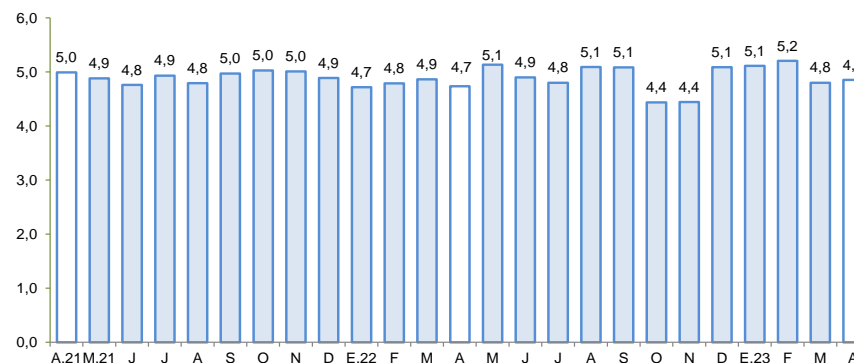

1/ Morosidad = (créditos vencidos + créditos en cobranza judicial) / colocaciones brutas.

Fuente: SBS y AFP.

Elaboración: BCRP – Sucursal Huancayo

Los depósitos sumaron S/ 5 475 millones en mayo, observando un crecimiento de 6,8 por ciento respecto a similar mes del año previo, por los mayores depósitos de la Banca Múltiple (4,5 por ciento) y de las Cajas Municipales (11,7 por ciento).

Ica: Depósitos

(Saldos a fin de periodo)

	Estructura % May-23	Saldo en millones de soles con TCF 1/		Tasa de crecimiento (%)	
		Abr-23	May-23	Mes	12 Meses
Banco de la Nación	9,8	535	537	0,4	14,6
Banca Múltiple	67,6	3 703	3 701	-0,1	4,5
Instituciones No Bancarias	22,6	1 226	1 237	0,9	11,0
Financieras	0,8	44	44	-0,7	-5,4
Cajas Municipales	21,8	1 182	1 194	1,0	11,7
Cajas Rurales	0,0	0	0	-	-
TOTAL	100,0	5 464	5 475	0,2	6,8
Vista	21,3	1 141	1 164	2,0	8,1
Ahorro	44,9	2 542	2 457	-3,3	-9,9
A plazo	33,9	1 781	1 854	4,1	40,2
MN	75,3	4 139	4 120	-0,5	5,8
ME	24,7	1 325	1 355	2,2	10,2
ME (Mill. US\$)		348	356	2,2	10,2

1/ Se evalúa al tipo de cambio constante de diciembre del 2022 (S/ 3,81 por dólar).

Fuente: SBS y AFP.

Elaboración: BCRP - Sucursal Huancayo. Departamento de Estudios Económicos.

Ica: Crecimiento de los depósitos

(Var.% nominal con respecto a similar mes del año anterior)

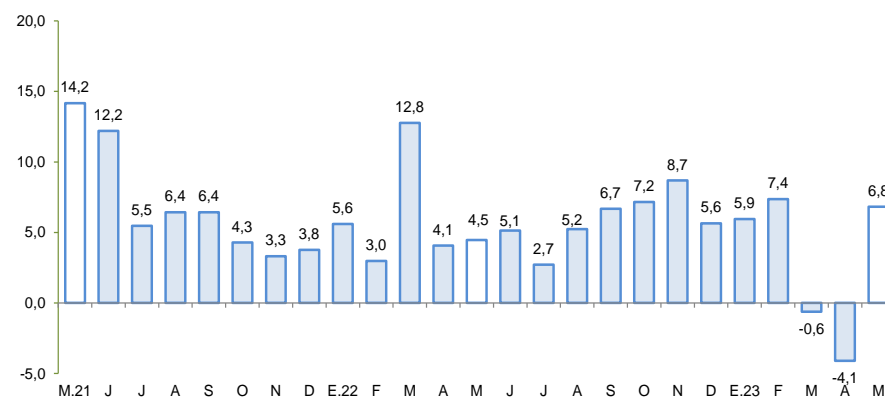

Fuente: SBS y AFP.

Elaboración: BCRP – Sucursal Huancayo

La inversión pública totalizó S/ 131 millones en mayo, siendo mayor en 49,6 por ciento respecto a similar mes del año previo, principalmente por mayor ejecución del Gobierno Nacional y Regional.

Ica: Ejecución del Presupuesto de Inversiones 1/ 2/

(En millones de soles)

	Estructura 2022	Mayo			Enero - Mayo		
		2022	2023	V% Real	2022	2023	V% Real
Gobierno Nacional	22,9	23	54	114,8	81	137	56,5
Gobierno Regional	19,8	11	23	86,8	40	117	172,2
Gobiernos Locales	57,3	47	54	7,9	171	206	11,0
Total	100,0	81	131	49,6	292	460	45,6

1/ Preliminar. Información actualizada al 31 de mayo del 2023

Fuente: MEF

Elaboración: BCRP - Sucursal Huancayo. Departamento de Estudios Económicos.

Ica: Crecimiento de la Ejecución del Presupuesto de Inversiones

(Var.% real)

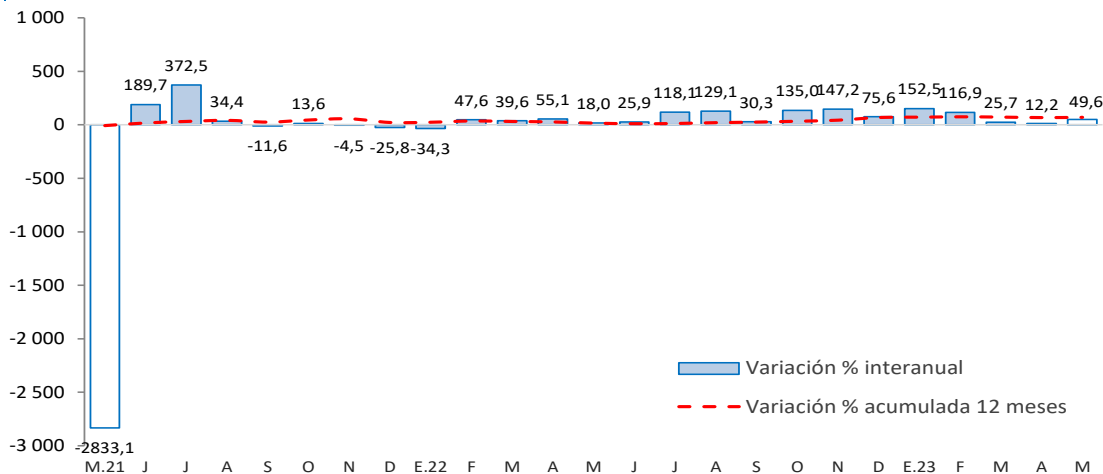

Fuente: MEF

- La **inversión pública** totalizó S/ 131 millones en mayo y observó una expansión interanual de 49,6 por ciento, por mayor ejecución en todos los niveles de gobierno.
- Entre los principales proyectos que se ejecutaron en lo que va del año, a nivel del Gobierno Nacional destacaron la “Ampliación del servicio de protección frente a las inundaciones en 4 distritos de la provincia de Chincha” con un gasto de S/ 53,5 millones; el “Mejoramiento y ampliación de servicio de protección en la quebrada Cansas - Chanchajalla, distrito La Tinguíña”, con un gasto devengado de S/ 14,1 millones; y el “Reemplazo de 16 puentes ubicados en los corredores viales nacionales Ruta 1S, 1SD, PE 38”, con un devengado de S/ 11,5 millones.
- En el Gobierno Regional, el “Mejoramiento y ampliación de los servicios de salud del establecimiento de salud del distrito de Palpa” con S/ 21,7 millones devengados; la “Recuperación del servicio deportivo de competencia en el estadio Félix Castillo Tardío” con un gasto de S/ 17,0 millones; y el “Mejoramiento de los servicios de salud en el Centro de Salud Túpac Amaru, provincia de Pisco” con un devengado de S/ 15,4 millones.
- En los gobiernos locales, el “Mejoramiento de los servicios de transitabilidad en el distrito de Pueblo Nuevo, provincia de Chincha” con un devengado de S/ 6,8 millones; la “Instalación del servicio educativo del nivel secundario con área técnica en el distrito y provincia de Ica” con un devengado de S/ 6,5 millones; y el “Mejoramiento de los servicios de transitabilidad en el distrito de San Clemente, provincia de Pisco” con un gasto de S/ 4,0 millones.