



BANCO CENTRAL DE RESERVA DEL PERÚ

Ica: Síntesis de Actividad Económica - Abril 2023 -

**Departamento de Estudios Económicos
Sucursal Huancayo**

Junio 2023

Actividad Primaria

- El **sector agropecuario** disminuyó 2,0 por ciento en abril respecto a similar mes del año anterior –tasa interanual- por la contracción de la producción agrícola (-3,3 por ciento), ante la menor producción para el mercado externo y agroindustria (-3,4 por ciento), por menores cosechas de uva (-36,0 por ciento), mandarina (-7,6 por ciento) y cebolla cabeza amarilla (-36,8 por ciento).
- La **actividad pesquera** creció 115,4 por ciento en abril, debido a la mayor captura de especies hidrobiológicas para consumo humano directo (115,4 por ciento) principalmente para congelado.
- La **actividad minera** creció en abril en 20,4 por ciento, debido a la mayor producción de hierro (2,9 por ciento), zinc (16,8 por ciento) y cobre (37,2 por ciento).

Otros Indicadores de Actividad Económica

- El **crédito directo total** en la región (S/ 6 804 millones) creció en 7,9 por ciento en abril con relación a similar mes del año pasado, por mayores colocaciones de la Banca Múltiple (2,8 por ciento) y de las Cajas Municipales (16,2 por ciento).
- Por su parte, la **inversión pública** totalizó S/ 91 millones en abril y creció de forma interanual en 12,2 por ciento, explicado por la mayor ejecución a nivel de los gobiernos sub nacionales.

Ica: Otros indicadores de actividad económica (Variación % respecto a similar mes del año anterior)

	Nov.22	Dic.22	Ene.23	Feb.23	Mar.23	Abr.23
Producción industrial primaria 1/	↓ -2,0	↓ -14,8	↓ -12,3	↓ -16,8	↓ -2,7	↓ -3,3
Arribos a los establec. de hospedaje	↑ 28,1	↑ 14,2	↓ -24,0	↓ -20,7	↓ -3,7	n.d.
Crédito total 2/	↑ 8,8	↑ 7,6	↑ 6,4	↑ 7,2	↑ 7,2	↑ 7,9
Crédito de consumo 2/	↑ 16,8	↑ 20,7	↑ 21,9	↑ 22,9	↑ 12,5	↑ 10,8
Crédito hipotecario 2/	↑ 8,7	↑ 7,8	↑ 8,5	↑ 8,8	↑ 9,0	↑ 8,6
Inversión pública 2/	↑ 147,2	↑ 75,6	↑ 152,5	↑ 116,9	↑ 25,7	↑ 12,2

1/ En términos reales.

2/ En términos nominales.

Fuentes: BCRP - Sucursal Huancayo, MINEM, PRODUCE, SBS y MEF.

El sector agropecuario disminuyó 2,0 por ciento en abril por la menor producción agrícola (-3,3 por ciento).

Ica: Producción de principales productos agropecuarios 1/

(En toneladas)

Subsectores	Estructura Porcentual 2022 2/	Abril			Enero - Abril				
		2022	2023	Var.%	Contribución %	2022	2023	Var.%	Contribución %
PRODUCCIÓN AGRÍCOLA				-3,3	-2,0			5,3	3,6
Orientado al mercado externo									
Mdo. externo agroindustria 2/	53,6			-3,4	-1,9			3,1	2,0
Espárrago	15,9	8 792	9 580	9,0	0,9	50 603	47 731	-5,7	-0,7
Uva	17,4	12 500	8 000	-36,0	-2,4	307 946	331 321	7,6	2,7
Mandarina	4,5	35 292	32 601	-7,6	-0,7	47 972	46 101	-3,9	-0,1
Palto	3,1	24 191	24 067	-0,5	-0,1	33 062	37 311	12,9	0,4
Maíz amarillo duro	3,1	17 862	17 960	0,6	0,0	56 943	43 095	-24,3	-0,7
Tomate	2,0	1 749	2 081	19,0	0,1	29 697	25 392	-14,5	-0,2
Cebolla cabeza amarilla	1,4	8 360	5 285	-36,8	-0,6	20 509	9 014	-56,1	-0,5
Alcachofa	1,0	0	0	-	0,0	0	0	-	0,0
Pecano	1,0	21	17	-17,6	0,0	21	17	-17,6	0,0
Algodón 1/	1,3	5 230	5 447	4,2	0,2	9 160	11 057	20,7	0,4
Tangelo	0,4	0	0	-	0,0	0	0	-	0,0
Páprika	0,7	251	615	145,5	0,8	842	1 728	105,2	0,4
Pallar grano seco	0,3	190	0	-100,0	-0,2	345	106	-69,4	-0,1
Orientado al mercado interno	10,9			-2,2	-0,1			55,8	1,6
Papa	1,6	87	0	-100,0	0,0	715	564	-21,0	0,0
Zapallo	0,4	409	538	31,5	0,0	2 180	4 835	121,8	0,1
Alfalfa	0,5	13 578	9 010	-33,6	-0,2	54 113	40 647	-24,9	-0,1
Maíz choclo	0,3	0	0	-	0,0	74	47	-36,7	0,0
Camote	0,3	824	949	15,2	0,0	8 161	9 719	19,1	0,1
PRODUCCIÓN PECUARIA	35,6			0,0	0,0			-0,6	-0,2
Huevo	18,3	17 327	17 110	-1,3	-0,2	67 777	67 029	-1,1	-0,2
Carne de ave 3/	12,6	9 416	9 475	0,6	0,1	31 239	30 982	-0,8	-0,1
SECTOR AGROPECUARIO 1/	100,0			-2,0	-2,0			3,4	3,4

1/ Cifras preliminares.

2/ A precios de 2007

3/ Peso neto.

Fuente: MINAGRI

Elaboración: BCRP - Sucursal Huancayo.

- El **subsector agrícola** se contrajo en 3,3 por ciento en abril, por la menor producción orientada al mercado externo (-3,4 por ciento) principalmente por la disminución en el volumen de producción de uva (-36,0 por ciento), mandarina (-7,6 por ciento) y cebolla cabeza amarilla (-36,8 por ciento). En uva por menores áreas cosechadas con fines de exportación toda vez que estas se adelantaron con la finalidad de atender con anticipación a los mercados destino; en mandarina, por rendimientos por factores climáticos variables; y en cebolla cabeza amarilla, por menores siembras y rendimientos ante las condiciones climáticas variables como por menores expectativas de exportación.
- Respecto al subsector pecuario, se mantuvo sin variación en abril, explicado por la expansión en la producción de carne de ave (0,6 por ciento), el cual fue contrarrestado por la disminución en la producción de huevo (-1,3 por ciento).

Ica: Crecimiento de la producción agropecuaria 1/

(Var.% real respecto a similar mes del año anterior)

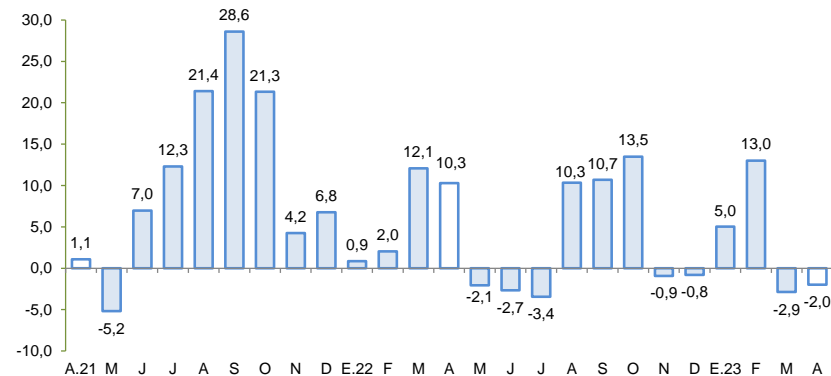

1/ Estimado a precios de 2007

Fuente: MINAGRI

Elaboración: BCRP - Sucursal Huancayo

La producción pesquera creció 115,4 por ciento en abril, por la mayor extracción para consumo humano directo.

Ica: Producción Pesquera 1/

(Var. % real respecto al mismo periodo del año anterior)

Destino	Abril			Enero - Abril		
	2022	2023	Var. % 2/	2022	2023	Var. % 2/
Consumo Humano Directo			115,4			76,0
Enlatado	637	616	- 3,3	5 560	7 205	29,6
Congelado	1 939	4 692	142,0	26 171	47 827	82,7
Consumo Humano Indirecto			-			22 836,3
Anchoveta	0	0	-	346	79 424	22 836,3
SECTOR PESCA 2/			115,4			107,5

1/ Cifras preliminares.

2/ A precios de 2007.

Fuente: PRODUCE

Elaboración: BCRP - Sucursal Huancayo.

- La **producción pesquera** creció interanualmente en 115,4 por ciento en abril, debido a la mayor captura de especies hidrobiológicas para consumo humano directo (115,4 por ciento), principalmente para congelado.

Cotización de la harina de pescado

(US\$/Tonelada – Hamburgo)

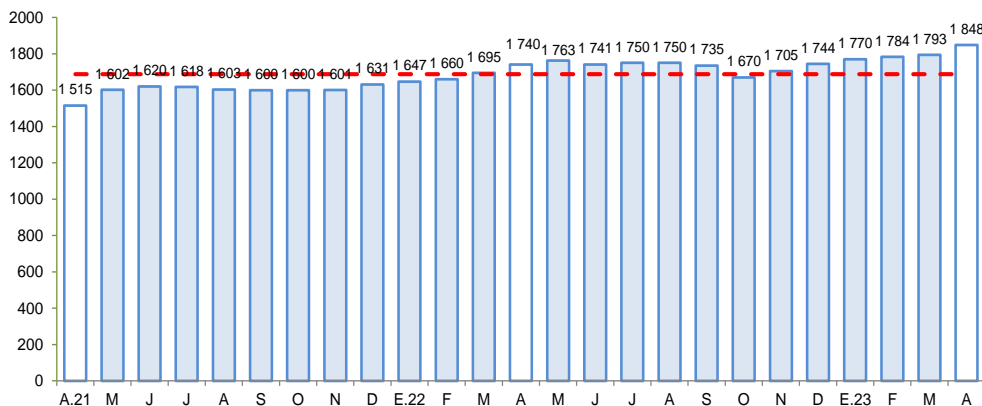

Fuente: Bloomberg.

Elaboración: BCRP – Sucursal Huancayo

La producción minera creció 20,4 por ciento en abril debido al crecimiento en la extracción de hierro y cobre, principalmente.

Ica: Producción Minera 1/ (Var. % real respecto al mismo periodo del año anterior)

	Estructura ^{2/}		Abril			Enero - Abril			
	2022	2022	2023	Var. %	Contrib. %	2022	2023	Var. %	Contrib. %
Cobre (TMR)	42,6	12 076	16 567	37,2	15,3	46 973	59 694	27,1	11,5
Oro (Kg.R)	0,6	32	27	-16,1	-0,1	152	157	3,3	0,0
Zinc (TMR)	11,0	8 652	10 104	16,8	1,9	34 729	30 711	-11,6	-1,4
Plata (Kg.R)	4,2	15 497	20 532	32,5	1,2	63 440	68 576	8,1	0,3
Hierro (TMR)	39,9	1 106 279	1 138 235	2,9	1,2	3 906 224	4 841 449	23,9	9,3
Plomo (TMR)	1,7	1 643	2 391	45,5	0,8	6 079	5 118	-15,8	-0,3
Total ^{1/ 2/}	100,0			20,4	20,4			19,4	19,4

^{1/} Cifras preliminares, en unidades finas recuperables.

^{2/} A precios de 2007.

Fuente: Instituto Nacional de Estadística e Informática y Ministerio de Energía y Minas.

Elaboración: BCRP - Sucursal Huancayo. Departamento de Estudios Económicos.

- La **producción minera** creció 20,4 por ciento en abril, debido a la mayor producción de hierro (2,9 por ciento), zinc (16,8 por ciento) y cobre (37,2 por ciento). En el caso de hierro, explicado principalmente por la mayor extracción de Shougang Hierro Perú, mientras que en zinc y cobre se explicó por la mayor explotación de Marcobre y Shouxin Perú.

Ica: Crecimiento de la producción minera 1/ (Var.% real respecto a similar mes del año anterior)

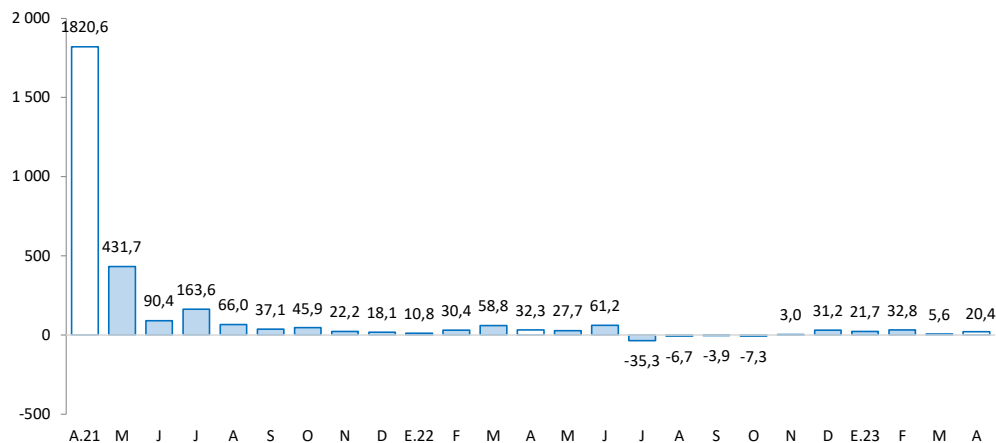

Fuente: INEI - MINEM

El crédito directo total en la región totalizó S/ 6 804 millones en abril y se expandió en 7,9 por ciento con relación a similar mes del año anterior. Influyeron las mayores colocaciones de la Banca Múltiple (2,8 por ciento) y de las Cajas Municipales (16,2 por ciento).

Ica: Crédito Directo (Saldos a fin de periodo)

	Estructura % Abr-23	Saldo en millones de soles con TCF 1/ Mar-23		Tasa de crecimiento (%) Abr-23	
		Mar-23	Abr-23	Mes	12 Meses
Banco de la Nación	3,3	220	224	1,7	22,5
Agrobanco	0,3	20	20	-0,3	51,7
Banca Múltiple	65,2	4 441	4 438	-0,1	2,8
Instituciones No Bancarias	31,2	2 095	2 122	1,3	18,1
Financieras	5,9	398	400	0,4	27,8
Cajas Municipales	25,2	1 691	1 717	1,5	16,2
Cajas Rurales	0,0	3	3	-2,4	-28,1
Empresas de Créditos	0,0	3	3	6,1	0,5
Arrendamiento Financiero	0,0	0	0	-	-
TOTAL	100,0	6 776	6 804	0,4	7,9
Empresas	65,6	4 459	4 465	0,1	6,6
Personas	34,4	2 318	2 339	0,9	10,2
Consumo	25,9	1 732	1 759	1,5	10,8
Hipotecario	8,5	586	580	-0,9	8,6
MN	76,8	5 213	5 223	0,2	6,3
ME	23,2	1 564	1 581	1,1	13,1
ME (Mill. US\$)		410	415	1,1	13,1

1/ Se evalúa al tipo de cambio constante de diciembre del 2022 (S/ 3,81 por dólar).

Fuente: SBS y AFP.

Elaboración: BCRP - Sucursal Huancayo. Departamento de Estudios Económicos.

- La **morosidad** se situó en 4,8 por ciento al término de marzo, nivel mayor en 0,1 de punto porcentual respecto a similar mes del año previo. Los ratios más altos se registraron en la Banca Múltiple (5,1 por ciento) y Agrobanco (15,8 por ciento).

Ica: Crecimiento del crédito directo

(Var.% nominal con respecto a similar mes del año anterior)

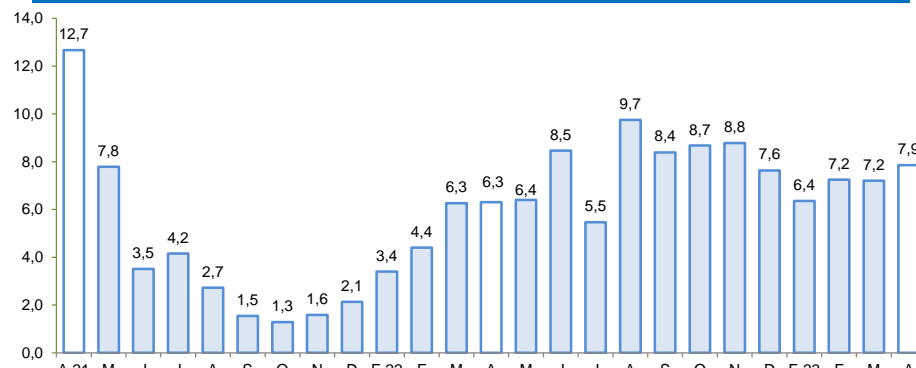

Fuente: SBS y AFP.

Elaboración: BCRP – Sucursal Huancayo

Ica: Tasa de morosidad 1/

(Porcentaje)

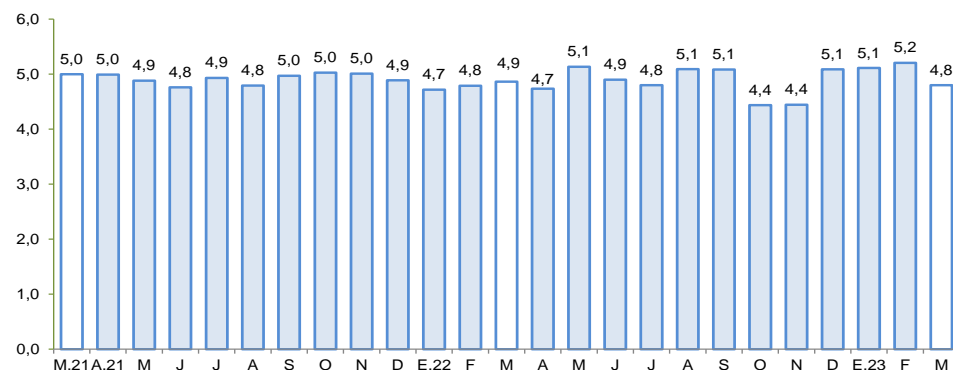

1/ Morosidad = (créditos vencidos + créditos en cobranza judicial) / colocaciones brutas.

Fuente: SBS y AFP.

Elaboración: BCRP – Sucursal Huancayo

Los depósitos sumaron S/ 5 464 millones en abril, observando un crecimiento de 6,3 por ciento respecto a similar mes del año previo, por los mayores depósitos de la Banca Múltiple (3,6 por ciento) y de las Cajas Municipales (13,0 por ciento).

Ica: Depósitos

(Saldos a fin de periodo)

	Estructura % Abr-23	Saldo en millones de soles con TCF 1/		Tasa de crecimiento (%)	
		Mar-23	Abr-23	Mes	12 Meses
Banco de la Nación	9,8	545	535	-1,8	13,0
Banca Múltiple	67,8	3 813	3 703	-2,9	3,6
Instituciones No Bancarias	22,4	1 216	1 226	0,8	12,2
Financieras	0,8	45	44	-2,6	-5,4
Cajas Municipales	21,6	1 171	1 182	1,0	13,0
Cajas Rurales	0,0	0	0	-	-
TOTAL	100,0	5 573	5 464	-2,0	6,3
Vista	20,9	1 216	1 141	-6,2	3,5
Ahorro	46,5	2 624	2 542	-3,1	-9,6
A plazo	32,6	1 733	1 781	2,8	45,3
MN	75,7	4 216	4 139	-1,8	5,1
ME	24,3	1 357	1 325	-2,4	10,3
ME (Mill. US\$)		356	348	-2,4	10,3

1/ Se evalúa al tipo de cambio constante de diciembre del 2022 (S/ 3,81 por dólar).

Fuente: SBS y AFP.

Elaboración: BCRP - Sucursal Huancayo. Departamento de Estudios Económicos.

Ica: Crecimiento de los depósitos

(Var.% nominal con respecto a similar mes del año anterior)

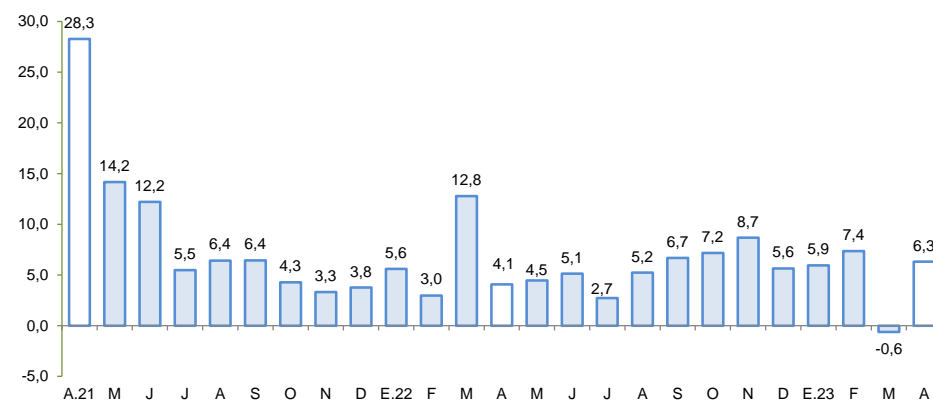

Fuente: SBS y AFP.

Elaboración: BCRP – Sucursal Huancayo

La inversión pública totalizó S/ 91 millones en abril, siendo mayor en 12,2 por ciento respecto a similar mes del año previo, por mayor ejecución de los gobiernos sub nacionales.

Ica: Ejecución del Presupuesto de Inversiones 1/ 2/ (En millones de soles)

	Estructura		Abril		Enero - Abril		
	2022	2022	2023	V% Real	2022	2023	V% Real
Gobierno Nacional	22,9	21	19	-18,9	58	83	33,4
Gobierno Regional	19,8	10	15	36,2	29	94	205,9
Gobiernos Locales	57,3	44	57	21,6	125	151	12,2
Total	100,0	75	91	12,2	211	329	44,1

1/ Preliminar. Información actualizada al 30 de abril del 2023

Fuente: MEF

Elaboración: BCRP - Sucursal Huancayo. Departamento de Estudios Económicos.

Ica: Crecimiento de la Ejecución del Presupuesto de Inversiones (Var.% real)

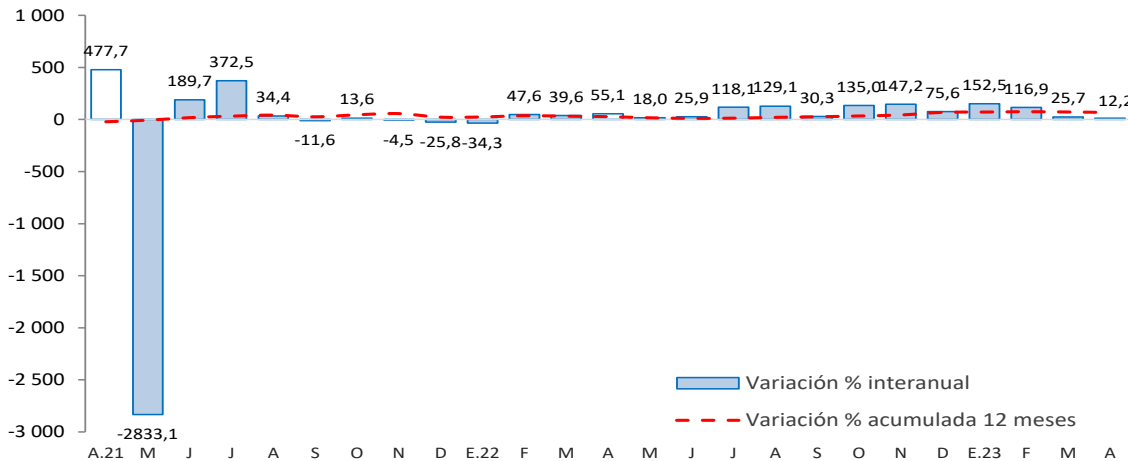

Fuente: MEF

- La **inversión pública** totalizó S/ 91 millones en abril y observó una expansión interanual de 12,2 por ciento, por mayor ejecución a nivel de los gobiernos sub nacionales.
- Entre los principales proyectos que se ejecutaron en lo que va del año, a nivel del Gobierno Nacional destacaron: “Mejoramiento y ampliación de servicio de protección en la quebrada Cansas - Chanchajalla, distrito La Tinguña” con un gasto de S/ 11,3 millones; “Implementación de medidas de prevención para el control de desbordes del río Pisco”, con un gasto devengado de S/ 11,2 millones; y “Ampliación del servicio de protección frente a inundaciones en cuatro distritos de la provincia de Chincha”, con S/ 10,4 millones.
- En el Gobierno Regional: “Mejoramiento y ampliación de los servicios de salud del establecimiento de salud del distrito de Palpa” con S/ 21,6 millones devengados; “Recuperación del servicio deportivo de competencia en el estadio Felix Castillo Tardío, distrito de Pueblo Nuevo” con un gasto de S/ 14,2 millones; y “Mejoramiento de los servicios de salud en el centro de salud Túpac Amaru, provincia de Pisco” con un devengado de S/ 13,9 millones.
- En los gobiernos locales: “Mejoramiento de los servicios de transitabilidad en el distrito de Pueblo Nuevo, provincia de Chincha” con un devengado de S/ 6,8 millones; “Mejoramiento de los servicios de transitabilidad en el distrito de San Clemente, provincia de Pisco” con un devengado de S/ 3,9 millones; y “Creación de los servicios de movilidad urbana en las vías locales del distrito de Vista Alegre y provincia de Nasca” con un gasto de S/ 3,8 millones.