

Ica: Síntesis de Actividad Económica - Marzo 2023 -

**Departamento de Estudios Económicos
Sucursal Huancayo**

Mayo 2023

Actividad Primaria

- El **sector agropecuario** se disminuyó 2,9 por ciento en marzo respecto a similar mes del año anterior –tasa interanual- por la contracción de la producción agrícola (-3,9 por ciento), ante la menor producción para el mercado externo y agroindustria (-5,7 por ciento), por menores cosechas de espárrago (-31,5 por ciento), maíz amarillo duro (-38,3 por ciento) y cebolla cabeza amarilla (-73,3 por ciento).
- La **actividad pesquera** creció 174,7 por ciento en marzo, debido a la mayor captura de especies hidrobiológicas para consumo humano directo (174,7 por ciento), para congelado y enlatado.
- La **actividad minera** creció en marzo en 5,6 por ciento, debido a la mayor producción de hierro (14,0 por ciento) y cobre (17,9 por ciento).

Otros Indicadores de Actividad Económica

- El **crédito directo total** en la región (S/ 6 776 millones) creció en 7,2 por ciento en marzo con relación a similar mes del año pasado, por mayores colocaciones de la Banca Múltiple (1,9 por ciento) y de las Cajas Municipales (15,6 por ciento).
- Por su parte, la **inversión pública** totalizó S/ 117 millones en marzo y creció de forma interanual en 25,7 por ciento, explicado por la mayor ejecución en todos los niveles de gobierno.

Ica: Otros indicadores de actividad económica (Variación % respecto a similar mes del año anterior)

	Oct.22	Nov.22	Dic.22	Ene.23	Feb.23	Mar.23
Producción industrial primaria 1/	↓ -3,1	↓ -2,0	↓ -14,8	↓ -12,3	↓ -16,8	↓ -2,7
Arribos a los establec. de hospedaje	↑ 6,8	↑ 28,1	↑ 14,2	n.d.	n.d.	n.d.
Crédito total 2/	↑ 8,7	↑ 8,8	↑ 7,6	↑ 6,4	↑ 7,2	↑ 7,2
Crédito de consumo 2/	↑ 18,8	↑ 16,8	↑ 20,7	↑ 21,9	↑ 22,9	↑ 12,5
Crédito hipotecario 2/	↑ 8,4	↑ 8,7	↑ 7,8	↑ 8,5	↑ 8,8	↑ 9,0
Inversión pública 2/	↑ 135,0	↑ 147,2	↑ 75,6	↑ 152,5	↑ 116,9	↑ 25,7

1/ En términos reales.

2/ En términos nominales.

Fuentes: BCRP - Sucursal Huancayo, MINEM, PRODUCE, SBS y MEF.

El sector agropecuario disminuyó 2,9 por ciento en marzo por la menor producción agrícola (-3,9 por ciento) y pecuaria (-0,9 por ciento).

Ica: Producción de principales productos agropecuarios 1/ (En toneladas)

Subsectores	Estructura Porcentual 2022 2/	Marzo			Enero - Marzo				
		2022	2023	Var.%	Contribución %	2022	2023	Var.%	Contribución %
PRODUCCIÓN AGRÍCOLA				-3,9	-2,6			7,4	5,2
Orientado al mercado externo									
Mdo. externo agroindustria 2/	53,6			-5,7	-3,6			4,5	3,1
Espárrago	15,9	19 137	13 106	-31,5	-6,0	41 811	38 151	-8,8	-1,1
Uva	17,4	47 516	48 422	1,9	0,4	295 446	323 321	9,4	4,1
Mandarina	4,5	12 315	13 120	6,5	0,2	12 680	13 500	6,5	0,1
Palto	3,1	8 564	11 204	30,8	1,0	8 871	13 245	49,3	0,5
Maíz amarillo duro	3,1	13 602	8 391	-38,3	-1,1	39 081	25 134	-35,7	-0,9
Tomate	2,0	2 617	2 507	-4,2	0,0	27 949	23 311	-16,6	-0,3
Cebolla cabeza amarilla	1,4	5 691	1 520	-73,3	-0,7	12 149	3 161	-74,0	-0,5
Alcachofa	1,0	0	0	-	0,0	0	0	-	0,0
Pecano	1,0	0	0	-	0,0	0	0	-	0,0
Algodón 1/	1,3	2 617	2 856	9,1	0,2	3 931	5 610	42,7	0,4
Tangelo	0,4	0	0	-	0,0	0	0	-	0,0
Páprika	0,7	190	562	195,6	0,7	592	1 113	88,1	0,3
Pallar grano seco	0,3	22	5	-79,3	0,0	155	106	-32,1	0,0
Orientado al mercado interno	10,9			31,1	1,0			91,0	2,1
Papa	1,6	198	257	30,2	0,0	627	564	-10,0	0,0
Zapallo	0,4	80	1 615	1908,2	0,2	1 771	4 297	142,7	0,1
Alfalfa	0,5	13 629	10 029	-26,4	-0,1	40 535	31 637	-22,0	-0,1
Maíz choclo	0,3	0	0	-	0,0	74	47	-36,7	0,0
Camote	0,3	2 674	1 562	-41,6	-0,2	7 336	8 770	19,5	0,1
PRODUCCIÓN PECUARIA	35,6			-0,9	-0,3			-0,9	-0,3
Huevo	18,3	17 040	16 806	-1,4	-0,2	50 450	49 920	-1,1	-0,2
Carne de ave 3/	12,6	8 331	8 254	-0,9	-0,1	21 823	21 507	-1,4	-0,1
SECTOR AGROPECUARIO 1/	100,0			-2,9	-2,9			4,9	4,9

1/ Cifras preliminares.

2/ A precios de 2007

3/ Peso neto.

Fuente: MINAGRI

Elaboración: BCRP - Sucursal Huancayo.

- El **subsector agrícola** se contrajo en 3,9 por ciento en marzo, por la menor producción orientada al mercado externo (-5,7 por ciento) principalmente por la disminución en el volumen de producción de espárrago (-31,5 por ciento), maíz amarillo duro (-38,3 por ciento) y cebolla cabeza amarilla (-73,3 por ciento). En espárrago por menores rendimientos y áreas cosechadas con fines de exportación; en maíz amarillo duro, por menores siembras ante las expectativas poco favorables del precio en chacra; y en cebolla cabeza amarilla, por menores rendimientos ante las condiciones climáticas variables.
- Respecto al subsector pecuario, se contrajo 0,9 por ciento en marzo, sustentado en la menor producción de carne de ave (-0,9 por ciento) y huevo (-1,4 por ciento).

Ica: Crecimiento de la producción agropecuaria 1/ (Var.% real respecto a similar mes del año anterior)

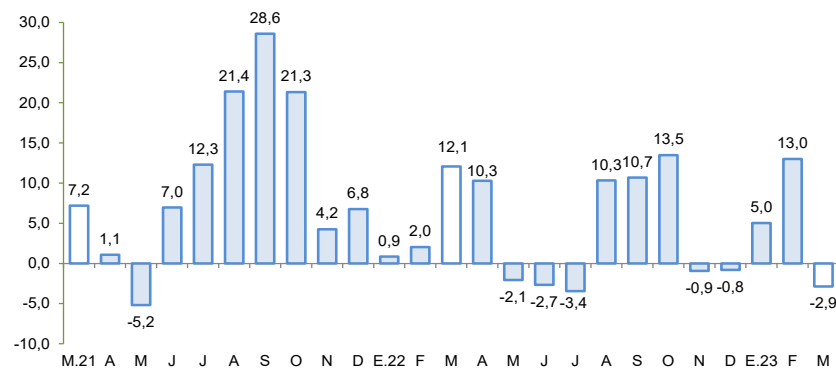

1/ Estimado a precios de 2007

Fuente: MINAGRI

Elaboración: BCRP - Sucursal Huancayo

La producción pesquera creció 174,7 por ciento en marzo, por la mayor extracción para consumo humano directo.

Ica: Producción Pesquera 1/
(Var. % real respecto al mismo periodo del año anterior)

Destino	Marzo			Enero - Marzo		
	2022	2023	Var. % 2/	2022	2023	Var. % 2/
Consumo Humano Directo			174,7			72,6
Enlatado	1 551	2 326	50,0	4 923	6 589	33,8
Congelado	3 450	10 795	212,9	24 233	43 135	78,0
Consumo Humano Indirecto			-			22 836,3
Anchoveta	0	0	-	346	79 424	22 836,3
SECTOR PESCA 2/			174,7			106,8

1/ Cifras preliminares.

2/ A precios de 2007.

Fuente: PRODUCE

Elaboración: BCRP - Sucursal Huancayo.

- La **producción pesquera** creció interanualmente en 174,7 por ciento en marzo, debido a la mayor captura de especies hidrobiológicas para consumo humano directo (174,7 por ciento), principalmente para enlatado y congelado.

Cotización de la harina de pescado
(US\$/Tonelada – Hamburgo)

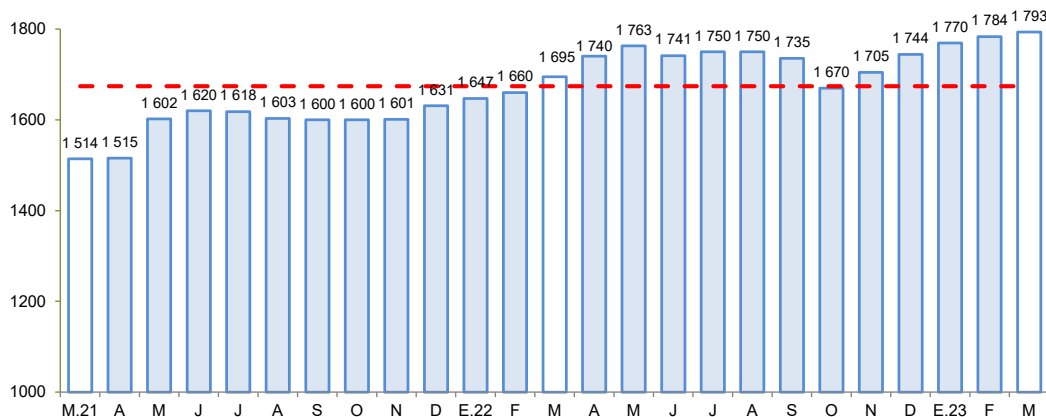

Fuente: Bloomberg.

Elaboración: BCRP – Sucursal Huancayo

La producción minera creció 5,6 por ciento en marzo debido al crecimiento en la extracción de hierro y cobre, principalmente.

Ica: Producción Minera 1/ (Var. % real respecto al mismo periodo del año anterior)

	Estructura ^{2/}		Marzo			Enero - Marzo			
	2022	2022	2023	Var. %	Contrib. %	2022	2023	Var. %	Contrib. %
Cobre (TMR)	42,6	12 542	14 792	17,9	7,3	34 897	43 128	23,6	10,1
Oro (Kg.R)	0,6	37	36	-2,4	0,0	120	131	8,4	0,0
Zinc (TMR)	11,0	10 324	5 718	-44,6	-5,9	26 077	20 607	-21,0	-2,7
Plata (Kg.R)	4,2	17 092	14 242	-16,7	-0,6	47 943	48 044	0,2	0,0
Hierro (TMR)	39,9	1 130 344	1 288 221	14,0	5,6	2 799 945	3 703 213	32,3	12,2
Plomo (TMR)	1,7	1 575	874	-44,5	-0,7	4 436	2 727	-38,5	-0,7
Total ^{1/ 2/}	100,0			5,6	5,6			19,1	19,1

1/ Cifras preliminares, en unidades finas recuperables.

2/ A precios de 2007.

Fuente: Instituto Nacional de Estadística e Informática y Ministerio de Energía y Minas.

Elaboración: BCRP - Sucursal Huancayo. Departamento de Estudios Económicos.

- La **producción minera** creció 5,6 por ciento en marzo, debido a la mayor producción de hierro (14,0 por ciento) y cobre (17,9 por ciento). En el caso de hierro explicado principalmente por la mayor extracción de Shougang Hierro Perú, mientras que en cobre se explicó por la mayor explotación de Marcobre y Shouxin Perú.

Ica: Crecimiento de la producción minera 1/ (Var. % real respecto a similar mes del año anterior)

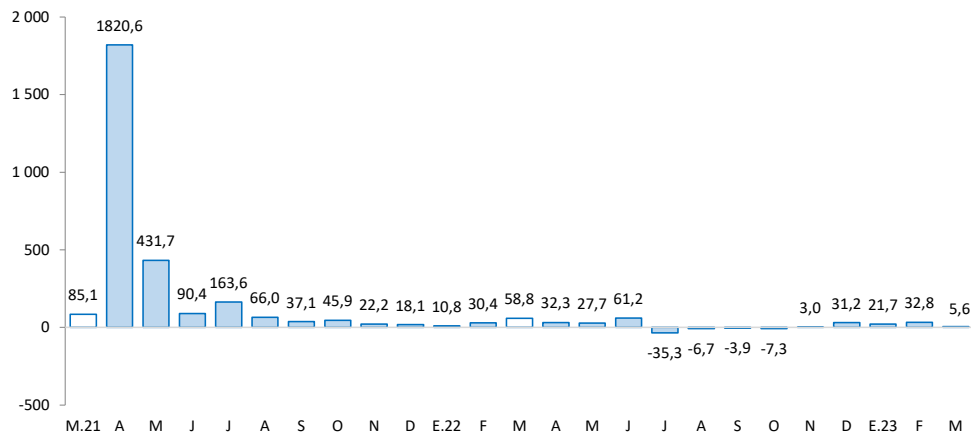

Fuente: INEI - MINEM

El crédito directo total en la región totalizó S/ 6 776 millones en marzo y se expandió en 7,2 por ciento con relación a similar mes del año anterior. Influyeron las mayores colocaciones de la Banca Múltiple (1,9 por ciento) y de las Cajas Municipales (15,6 por ciento).

Ica: Crédito Directo (Saldos a fin de periodo)

	Estructura % Mar-23	Saldo en millones de soles con TCF 1/		Tasa de crecimiento (%)	
		Feb-23	Mar-23	Mes	12 Meses
Banco de la Nación	3,2	211	220	4,2	24,1
Agrobanco	0,3	20	20	2,6	52,2
Banca Múltiple	65,5	4 467	4 441	-0,6	1,9
Instituciones No Bancarias	30,9	2 063	2 095	1,5	18,1
Financieras	5,9	392	398	1,6	30,9
Cajas Municipales	25,0	1 665	1 691	1,5	15,6
Cajas Rurales	0,0	3	3	-3,0	-26,1
Empresas de Créditos	0,0	3	3	4,5	-4,3
Arrendamiento Financiero	0,0	0	0	-	-
TOTAL	100,0	6 761	6 776	0,2	7,2
Empresas	65,8	4 330	4 459	3,0	5,1
Personas	34,2	2 431	2 318	-4,6	11,6
Consumo	25,6	1 854	1 732	-6,6	12,5
Hipotecario	8,6	577	586	1,6	9,0
MN	76,9	5 189	5 213	0,5	6,3
ME	23,1	1 572	1 564	-0,5	10,4
ME (Mill. US\$)		413	410	-0,5	10,4

1/ Se evalúa al tipo de cambio constante de diciembre del 2022 (S/ 3,81 por dólar).

Fuente: SBS y AFP.

Elaboración: BCRP - Sucursal Huancayo. Departamento de Estudios Económicos.

- La **morosidad** se situó en 5,2 por ciento al término de febrero, nivel mayor en 0,4 de punto porcentual respecto a similar mes del año previo. Los ratios más altos se registraron en la Banca Múltiple (5,6 por ciento) y Agrobanco (16,0 por ciento).

Ica: Crecimiento del crédito directo

(Var.% nominal con respecto a similar mes del año anterior)

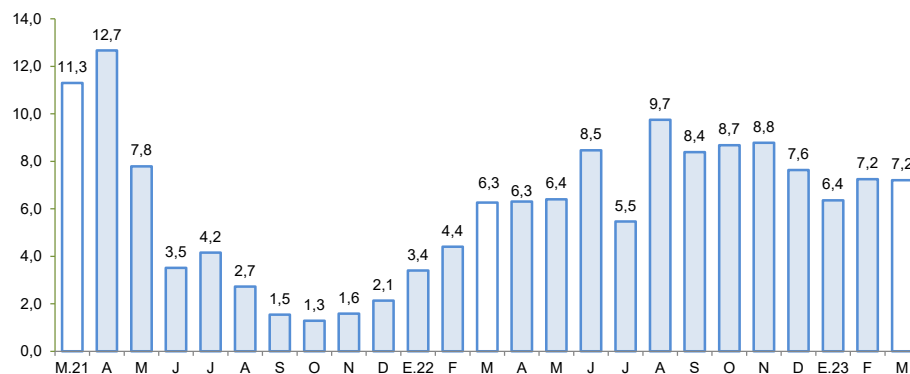

Fuente: SBS y AFP.

Elaboración: BCRP – Sucursal Huancayo

Ica: Tasa de morosidad 1/

(Porcentaje)

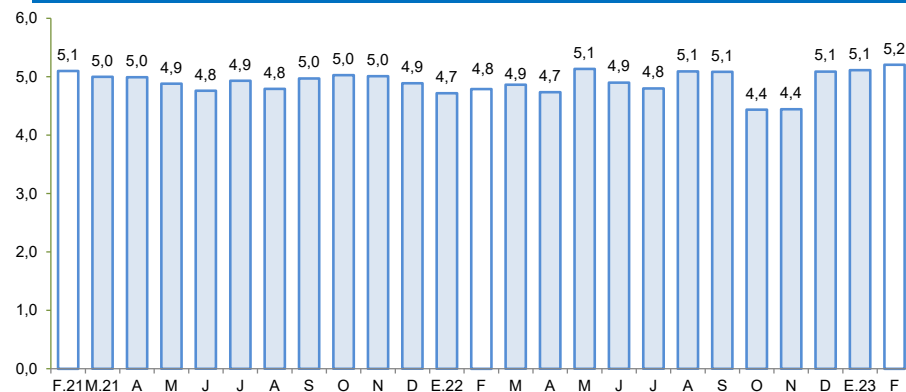

1/ Morosidad = (créditos vencidos + créditos en cobranza judicial) / colocaciones brutas.

Fuente: SBS y AFP.

Elaboración: BCRP – Sucursal Huancayo

Los depósitos sumaron S/ 5 573 millones en marzo, observando una disminución de 0,6 por ciento respecto a similar mes del año previo, por los menores depósitos de la Banca Múltiple (-5,2 por ciento) y de las Empresas Financieras (-0,3 por ciento).

Ica: Depósitos

(Saldos a fin de periodo)

	Estructura % Mar-23	Saldo en millones de soles con TCF 1/ Feb-23		Mar-23		Tasa de crecimiento (%)	
		Feb-23	Mar-23	Mes	12 Meses		
Banco de la Nación	9,8	524	545	3,9	8,6		
Banca Múltiple	68,4	3 554	3 813	7,3	-5,2		
Instituciones No Bancarias	21,8	1 222	1 216	-0,5	12,0		
Financieras	0,8	45	45	-0,3	-0,3		
Cajas Municipales	21,0	1 177	1 171	-0,5	12,5		
Cajas Rurales	0,0	0	0	-	-		
TOTAL	100,0	5 301	5 573	5,1	-0,6		
Vista	21,8	1 113	1 216	9,3	-20,9		
Ahorro	47,1	2 508	2 624	4,6	-9,0		
A plazo	31,1	1 679	1 733	3,2	46,0		
MN	75,6	4 045	4 216	4,2	-2,7		
ME	24,4	1 255	1 357	8,1	6,6		
ME (Mill. US\$)		330	356	8,1	6,6		

1/ Se evalúa al tipo de cambio constante de diciembre del 2022 (S/ 3,81 por dólar).

Fuente: SBS y AFP.

Elaboración: BCRP - Sucursal Huancayo. Departamento de Estudios Económicos.

Ica: Crecimiento de los depósitos

(Var. % nominal con respecto a similar mes del año anterior)

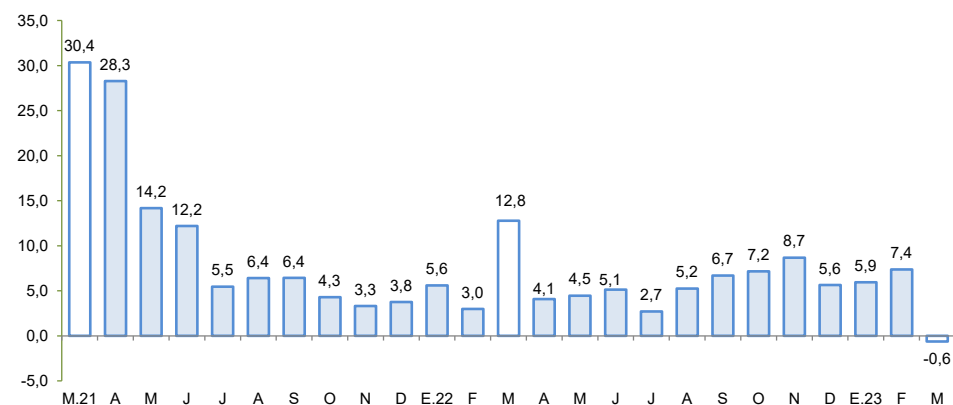

Fuente: SBS y AFP.

Elaboración: BCRP – Sucursal Huancayo

La inversión pública totalizó S/ 117 millones en marzo, siendo mayor en 25,7 por ciento respecto a similar mes del año previo.

Ica: Ejecución del Presupuesto de Inversiones 1/ 2/

(En millones de soles)

	Estructura	Marzo			Enero - Marzo		
	2022	2022	2023	V% Real	2022	2023	V% Real
Gobierno Nacional	22,9	18	24	24,6	37	65	63,1
Gobierno Regional	19,8	14	34	117,8	18	79	301,8
Gobiernos Locales	57,3	54	59	1,1	81	94	7,2
Total	100,0	86	117	25,7	136	237	61,6

1/ Preliminar. Información actualizada al 31 de marzo del 2023

Fuente: MEF

Elaboración: BCRP - Sucursal Huancayo. Departamento de Estudios Económicos.

Ica: Crecimiento de la Ejecución del Presupuesto de Inversiones

(Var.% real)

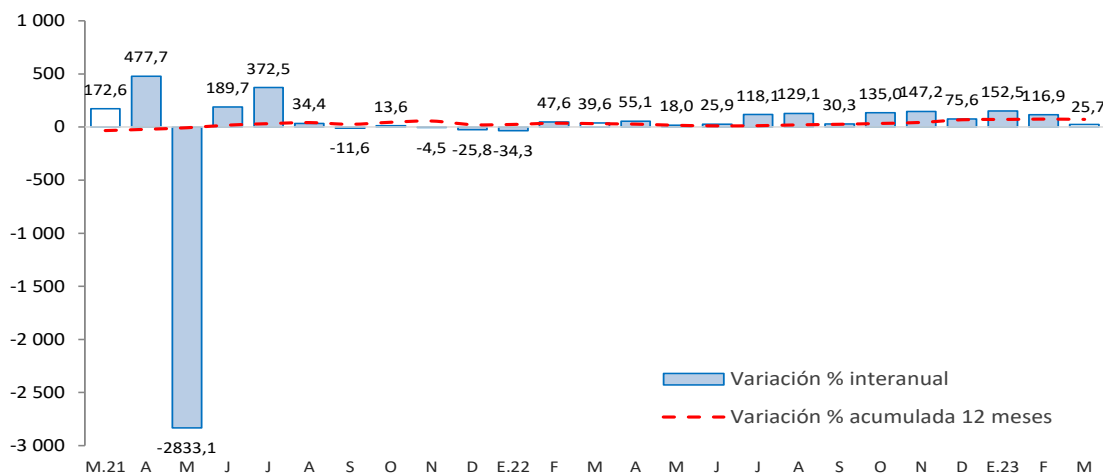

Fuente: MEF

- La **inversión pública** totalizó S/ 117 millones en marzo y observó una expansión interanual de 25,7 por ciento, por mayor ejecución en todos los niveles de gobierno.
- Entre los principales proyectos que se ejecutaron en lo que va del año, a nivel del Gobierno Nacional destacaron, “Implementación de medidas de prevención para el control de desbordes del río Pisco” con un gasto de S/ 11,2 millones; “Instalación de banda ancha para la conectividad integral de la región Ica”, con un gasto devengado de S/ 92 millones; y el “Reemplazo de 16 puentes ubicados en los corredores viales nacionales Ruta 1S, 1SD y PE 38”, con S/ 9,1 millones.
- En el Gobierno Regional, “Mejoramiento y ampliación de los servicios de salud del establecimiento de salud del distrito de Palpa” con S/ 19,8 millones devengados; “Mejoramiento de los servicios de salud en el centro de salud Túpac Amaru, provincia de Pisco” con un gasto de S/ 13,5 millones; y “Mejoramiento de la carretera Comatrama – Playa Carhuas, en la provincia de Ica” con un devengado de S/ 11,2 millones.
- En los gobiernos locales, “Mejoramiento de los servicios de transitabilidad en el distrito de Pueblo Nuevo, provincia de Chincha” con un devengado de S/ 4,4 millones; “Creación de la plaza en el centro poblado de Cajuca, distrito y provincia de Nasca” con un devengado de S/ 2,5 millones; y “Creación de los servicios de movilidad urbana en las vías locales del distrito de Vista Alegre y provincia de Nasca” con un gasto de S/ 2,4 millones.