



**BANCO CENTRAL DE RESERVA DEL PERÚ**

# **Huánuco: Síntesis de Actividad Económica - Mayo 2023 -**

**Departamento de Estudios Económicos  
Sucursal Huancayo**

Julio de 2023

## Actividad Primaria

- El **sector agropecuario** evidenció un resultado negativo al decrecer en 1,7 por ciento interanual en mayo, justificado por la contracción de la actividad agrícola. El sector disminuyó en 3,2 por ciento entre enero y mayo, con relación a similar periodo de 2022, sustentado por la menor oferta de la actividad agrícola.
- La **actividad minera** registró producción por catorce meses consecutivos. Así, en mayo, la producción mostró un crecimiento del 317,8 por ciento interanual, explicado por la mayor oferta de cobre, plomo, zinc y plata, a partir de la reanudación de las operaciones en la minera Raura, luego de estar suspendida entre abril de 2020 y marzo de 2022.

## Otros Indicadores de Actividad Económica

- Los **despachos de cemento** registraron un resultado negativo por cuarto mes consecutivo. En mayo, se redujeron en 8,0 por ciento interanual, explicado por una menor demanda para obras públicas. Los despachos decrecieron en 7,6 por ciento entre enero y mayo, comparado a similar periodo de 2022, influenciado por la disminución de la inversión pública en el Gobierno Regional y las municipalidades.
- El **crédito directo total** alcanzó S/ 2 492 millones en mayo, lo que significó un aumento de 8,4 por ciento interanual, influido por los mayores montos colocados por la Banca Múltiple, las Instituciones No Bancarias y el Banco de la Nación.
- La **inversión pública** sumó S/ 84 millones en mayo, menor en 6,4 por ciento en términos reales respecto a similar mes de 2022, ante la reducción en las municipalidades. Entre enero y mayo, alcanzó S/ 276 millones, significando una disminución en 9,5 por ciento en términos reales respecto a similar periodo de 2022, influenciado por los municipios.

### Huánuco: Otros indicadores de actividad económica

(Variación % respecto a similar mes del año anterior)

	Dic.22	Ene.23	Feb.23	Mar.23	Abr.23	May.23
Despachos de cemento 1/	↑ 23,7	↑ 13,9	↓ -7,3	↓ -15,6	↓ -17,6	↓ -8,0
Crédito total 2/	↑ 10,5	↑ 9,1	↑ 9,5	↑ 9,4	↑ 8,8	↑ 8,4
Crédito de consumo 2/	↑ 27,8	↑ 24,8	↑ 23,9	↑ 24,0	↑ 21,8	↑ 21,3
Crédito hipotecario 2/	↑ 5,4	↑ 6,6	↑ 7,6	↑ 7,2	↑ 6,4	↑ 3,0
Inversión pública 1/	↑ 14,9	↑ 52,2	↓ -41,7	↓ -33,1	↑ 11,0	↓ -6,4

1/ En términos reales.

2/ En términos nominales.

Fuentes: UNACEM, SBS y MEF.

La actividad agropecuaria decreció en 1,7 por ciento interanual en mayo, justificado por la contracción de la actividad agrícola. El sector disminuyó en 3,2 por ciento entre enero y mayo, con relación a similar periodo de 2022, sustentado por la actividad agrícola.

## Huánuco: Producción de principales productos agropecuarios 1/

(Miles de toneladas)

Subsectores	Estructura Porcentual 2021 /2	Mayo			Enero - Mayo		
		2 022	2 023	Var.%	2 022	2 023	Var.%
<b>AGRÍCOLA</b>	<b>74,4</b>			<b>-2,9</b>			<b>-4,4</b>
<b>Orientada al mercado interno 2/</b>	<b>61,0</b>			<b>-7,0</b>			<b>-7,4</b>
Papa Blanca	16,2	36,4	31,4	-13,9	230,8	200,6	-13,1
Papa Amarilla+Color	10,8	24,3	20,9	-13,9	153,9	133,8	-13,1
Plátano	5,9	19,6	19,7	0,5	96,7	97,4	0,7
Yuca	1,5	5,5	5,5	-0,9	25,7	26,4	2,8
Arroz Cáscara	2,4	3,0	3,6	21,9	23,3	24,7	6,2
Zapallo	0,7	2,8	1,3	-54,9	21,8	18,6	-14,8
Olluco	0,7	5,0	3,9	-22,8	16,5	14,1	-14,2
Arveja Grano Verde	1,0	1,6	2,0	26,7	7,4	8,3	11,3
<b>Orientada al mercado externo y agroindustria 2/</b>	<b>13,4</b>			<b>-0,3</b>			<b>-1,0</b>
Maíz A. Duro	1,8	1,0	1,0	-8,1	22,7	20,8	-8,5
Cacao	6,1	1,7	1,7	1,4	7,2	7,3	2,3
Café	4,5	1,9	1,9	-1,4	4,9	4,8	-1,5
<b>PECUARIO</b>	<b>25,6</b>			<b>2,1</b>			<b>0,8</b>
Vacuno 3/	16,2	2,2	2,3	2,2	10,2	10,3	1,4
Ave 3/	0,5	0,1	0,1	-5,5	0,5	0,4	-4,5
Ovino 3/	1,6	0,1	0,2	4,3	0,7	0,7	1,4
Leche	3,8	5,3	5,6	6,5	27,6	28,3	2,8
<b>SECTOR AGROPECUARIO</b>	<b>100,0</b>			<b>-1,7</b>			<b>-3,2</b>

1/ Cifras preliminares.

2/ Estimado a precios de 2007.

3/ Peso neto.

Fuente: MINAGRI.

Elaboración: BCRP - Sucursal Huancayo. Departamento de Estudios Económicos.

El subsector **agrícola** decreció en 2,9 por ciento en mayo, explicado por la disminución de la oferta de papa, olluco, zapallo, maíz choclo, oca, yuca, café y maíz amarillo duro. En el caso de papa y maíz choclo, se debió a las menores siembras y rendimientos, explicados por el déficit de lluvias y los mayores precios de fertilizantes químicos.

La actividad agrícola se contrajo en 4,4 por ciento interanual entre enero y mayo, influenciado por la menor producción de papa, zapallo, olluco, maíz choclo, oca, café y maíz amarillo duro.

La producción **pecuaria** se incrementó en 2,1 por ciento en mayo, respecto de similar mes de 2022, debido a la mayor producción de leche, fibra de alpaca y carnes de vacuno, ovino, caprino y alpaca. Entre enero y mayo, aumentó en 0,8 por ciento respecto a similar periodo de 2022, destacando la expansión en la oferta de leche, fibra de alpaca y carnes de vacuno, ovino, caprino y alpaca, entre los principales.

La actividad minera creció en 317,8 por ciento interanual en mayo, ante la mayor producción de cobre, plomo, zinc y plata.

## Huánuco: Producción Minera 1/

(Var. % real respecto al mismo periodo del año anterior)

	Estructura <sup>2/</sup>		Mayo			Enero - Mayo			
	2 023	2 022	2 023	Var. %	Contrib. %	2 022	2 023	Var. %	Contrib. %
Cobre (TMR)	8,0	18	95	420,8	21,6	34	591	1 662,3	82,7
Plomo (TMR)	11,4	220	587	166,7	33,3	389	2 609	571,0	106,7
Zinc (TMR)	63,2	533	2 370	345,1	203,2	998	11 815	1 083,9	633,6
Plata (Kg.R)	17,4	811	3 839	373,1	59,8	1 710	18 209	964,6	172,6
<b>Total</b> <sup>1/2/</sup>	<b>100,0</b>			<b>317,8</b>	<b>-</b>			<b>995,6</b>	<b>-</b>

1/ Cifras preliminares.

2/ A precios de 2007.

Fuente: INEI y MINEM.

Elaboración: BCRP - Sucursal Huancayo. Departamento de Estudios Económicos.

- La **actividad minera** registró producción por catorce meses consecutivos. Así, en mayo, la producción evidenció un crecimiento del 317,8 por ciento interanual, explicado por la mayor oferta de cobre, plomo, zinc y plata, a partir de la reanudación de las operaciones en la minera Raura, luego de estar suspendida entre abril de 2020 y marzo de 2022.
- La producción del departamento se concentra en la minera Raura, ubicada en la cumbre de la Cordillera Occidental, entre los departamentos de Huánuco (provincia de Lauricocha, distrito de San Miguel de Cauri) y Lima (provincia de Oyón).

## Huánuco: Crecimiento de la producción minera 1/

(Var.% real respecto a similar mes del año anterior)



1/ Estimado a precios de 2007

Fuente: MINEM.

Los despachos de cemento decrecieron en 8,0 por ciento interanual en mayo. Entre enero y mayo, se redujo en 7,6 por ciento, respecto a similar periodo de 2022.

## Huánuco: Despachos de cemento (Var.% respecto a similar mes del año anterior)

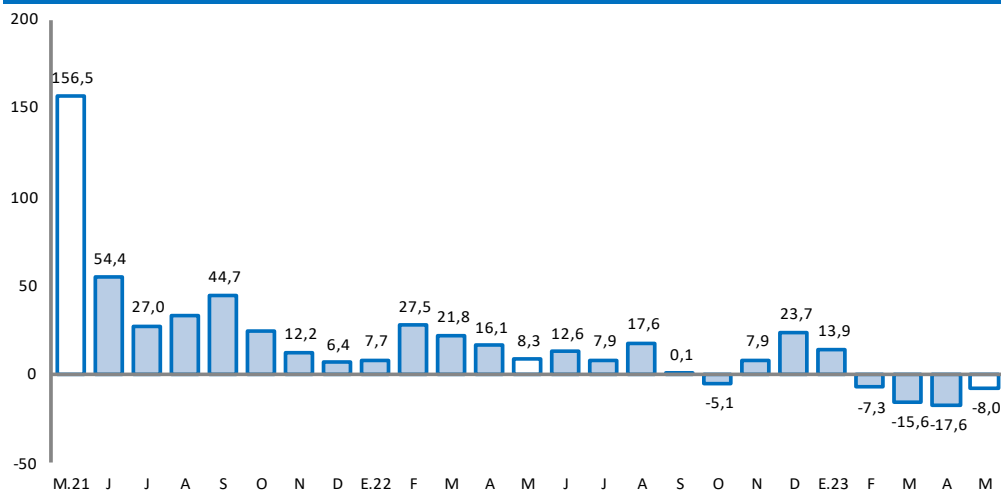

Fuente: UNACEM.

- Los **despachos de cemento** registraron un resultado negativo por cuarto mes consecutivo. En mayo, se redujeron en 8,0 por ciento interanual, explicado por una menor demanda para obras públicas en las municipalidades.
- Los despachos decrecieron en 7,6 por ciento entre enero y mayo, comparado a similar periodo de 2022, influenciado por la disminución de la inversión pública en el Gobierno Regional y las municipalidades, ante el reciente cambio de gestión.

El crédito directo total creció en 8,4 por ciento interanual en mayo, influenciado por los mayores créditos a empresas y personas.

## Huánuco: Crédito Directo

(Saldos a fin de periodo en millones de soles, con Tipo de Cambio Fijo)

	Estructura %	Saldo en millones de soles con TFC 1/		Tasas de crecimiento (%)	
		abr-23	may-23	Mes	12 Meses
<b>Banco de la Nación<sup>2/</sup></b>	7,0	169	175	3,8	23,2
<b>Agrobanco<sup>3/</sup></b>	0,5	13	14	0,8	-21,8
<b>Banca Múltiple</b>	54,1	1 339	1 348	0,7	4,6
<b>Instituciones No Bancarias</b>	38,4	947	956	1,0	12,1
Financieras	11,2	277	280	1,0	9,8
Cajas Municipales	25,4	625	632	1,2	12,7
Cajas Rurales	1,8	45	44	-2,0	19,5
<b>Total</b>	<b>100,0</b>	<b>2 468</b>	<b>2 492</b>	<b>1,0</b>	<b>8,4</b>
<b>Empresas</b>	<b>54,9</b>	<b>1 351</b>	<b>1 368</b>	<b>1,2</b>	<b>1,4</b>
<b>Personas</b>	<b>45,1</b>	<b>1 117</b>	<b>1 125</b>	<b>0,7</b>	<b>18,2</b>
Consumo	38,3	942	954	1,4	21,3
Hipotecario	6,8	175	170	-2,8	3,0
En MN	99,2	2 450	2 472	0,9	8,2
En ME	0,8	18	20	11,2	26,4

1/ Se utiliza tipo de cambio fijo (TCF) a diciembre de 2019 (S/ 3,31 por dólar).

2/ Considera sólo los créditos de consumo e hipotecario.

3/ No considera los créditos a las demás empresas del sistema financiero

Fuente: SBS.

Elaboración: BCRP - Sucursal Huancayo. Departamento de Estudios Económicos.

- La **morosidad** alcanzó 4,6 por ciento en abril último, menor en 0,1 de punto porcentual comparado a abril de 2022. Los mayores ratios se registraron en Agrobanco (49,1 por ciento), Cajas Rurales (9,7 por ciento), Financieras (5,2 por ciento), Cajas Municipales (4,3 por ciento) y la Banca Múltiple (4,3 por ciento).

## Huánuco: Crecimiento del crédito directo

(Var.% con respecto a similar mes del año anterior, con Tipo de Cambio Fijo)

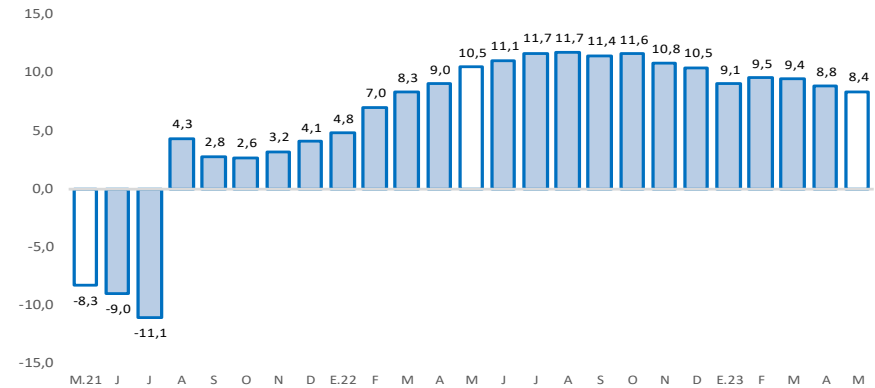

Fuente: SBS y AFP.

## Huánuco: Tasa de morosidad 1/

(Porcentaje)

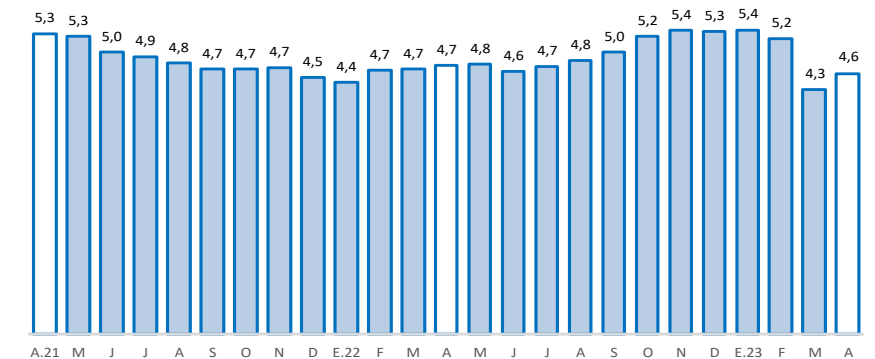

1/ Morosidad = (créditos vencidos + créditos en cobranza judicial) / créditos totales.

Fuente: SBS y AFP.

Los depósitos en Huánuco crecieron en 7,0 por ciento interanual en mayo, debido a la mayor captación de depósitos a plazo.

### Huánuco: Depósitos

(Saldos a fin de periodo en millones de soles, con Tipo de Cambio Fijo)

	Estructura %	Saldo en millones de soles con TCF 1/		Tasas de crecimiento (%)	
		abr-23	may-23	Mes	12 Meses
<b>Banco de la Nación</b>	<b>28,8</b>	<b>497</b>	<b>493</b>	<b>-0,7</b>	<b>3,5</b>
<b>Banca Múltiple</b>	<b>53,9</b>	<b>911</b>	<b>923</b>	<b>1,3</b>	<b>3,9</b>
<b>Instituciones No Bancarias</b>	<b>17,3</b>	<b>289</b>	<b>296</b>	<b>2,2</b>	<b>25,7</b>
Financieras	1,5	25	25	0,2	-9,9
Cajas Municipales	15,5	259	265	2,3	30,6
Cajas Rurales	0,3	6	6	5,9	25,4
<b>TOTAL</b>	<b>100,0</b>	<b>1 697</b>	<b>1 712</b>	<b>0,9</b>	<b>7,0</b>
Vista	16,1	265	276	3,9	-1,3
Ahorro	59,1	1 021	1 012	-0,9	-5,0
A plazo	24,8	411	424	3,3	65,6
En MN	88,2	1 498	1 509	0,8	8,9
En ME	11,8	199	202	1,6	-5,2

1/ Se utiliza tipo de cambio fijo (TCF) a diciembre de 2019 (S/ 3,31 por dólar).

Fuente: SBS.

Elaboración: BCRP - Sucursal Huancayo. Departamento de Estudios Económicos.

### Huánuco: Crecimiento de los depósitos

(Var.% real con respecto a similar mes del año anterior, con Tipo de Cambio Fijo)

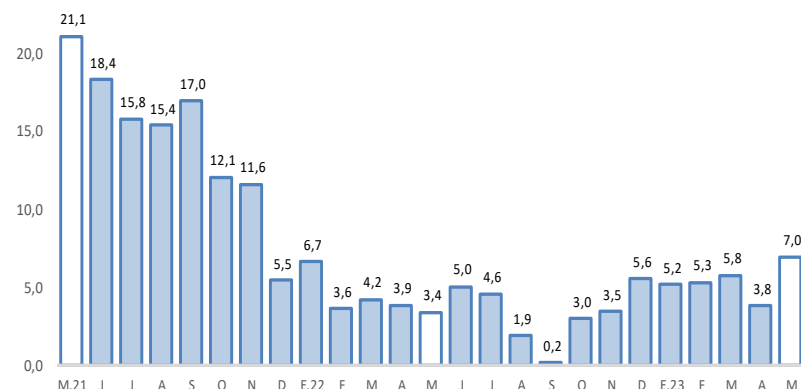

Fuente: SBS y AFP.

La inversión pública decreció en 6,4 por ciento interanual en mayo; mientras que se redujo en 9,5 por ciento entre enero y mayo, comparado a similar periodo de 2022.

## Huánuco: Ejecución del presupuesto público de inversiones 1/ 2/ (En millones de soles)

	Estructura 2022	Mayo			Enero - Mayo		
		2022	2023	V% Real	2022	2023	V% Real
Gobierno Nacional	39,2	42	54	19,9	129	175	25,1
Gobierno Regional	16,5	8	17	93,8	36	45	15,5
Gobiernos Locales	44,2	33	12	-65,3	117	57	-55,5
<b>Total</b>	<b>100,0</b>	<b>83</b>	<b>84</b>	<b>-6,4</b>	<b>282</b>	<b>276</b>	<b>-9,5</b>

1/ Preliminar. Información actualizada al 31 de mayo de 2023

Fuente: MEF

Elaboración: BCRP - Sucursal Huancayo. Departamento de Estudios Económicos.

## Huánuco: Crecimiento de la ejecución del presupuesto público de inversiones (Var. % real)

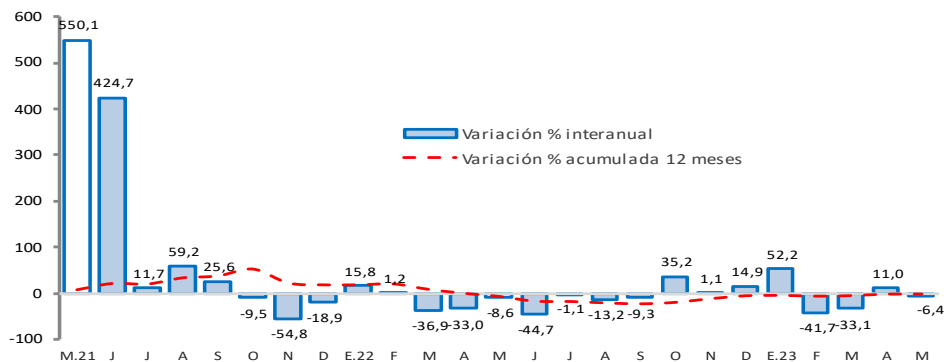

Fuente: MEF.

- La **inversión pública** en Huánuco totalizó S/ 84 millones en mayo, menor en 6,4 por ciento en términos reales respecto a similar mes de 2022, ante la reducción en las municipalidades. Entre enero y mayo, acumuló S/ 276 millones, significando una contracción en 9,5 por ciento respecto a similar periodo de 2022, influenciado por los municipios.
- Entre los **principales proyectos** que se ejecutaron entre enero y mayo, en el Gobierno Nacional destacaron: “Mejoramiento de la carretera Huánuco - Conococha, sector: Huánuco - La Unión - Huallanca” con un gasto devengado de S/ 76 millones; y “Construcción del puente vehicular salvador sobre el río Huallaga en Aucayacu, distrito de José Crespo y Castillo, provincia de Leoncio Prado” con un gasto de S/ 22 millones.
- En el Gobierno Regional, destacaron: “Mejoramiento y ampliación de los servicios de protección contra desbordes de agua en el centro poblado urbano de Llicua, distrito de Amarilis, provincia de Huánuco” con un gasto devengado de S/ 8 millones; y “Construcción del sistema de irrigación río Conchumayo margen derecha, provincia de Huánuco” con un gasto de S/ 8 millones.
- En los gobiernos locales, resaltaron: “Mejoramiento de los servicios de salud del centro de salud Ambo, provincia de Ambo” con un gasto de S/ 3 millones; y “Mejoramiento de los servicios de transitabilidad vial interurbana de las calles principales y adyacentes del distrito de Tomay Kichwa, provincia de Ambo” con un gasto de S/ 3 millones.