



BANCO CENTRAL DE RESERVA DEL PERÚ

Huánuco: Síntesis de Actividad Económica - Marzo 2023 -

**Departamento de Estudios Económicos
Sucursal Huancayo**

Mayo de 2023

Actividad Primaria

- El **sector agropecuario** evidenció un resultado positivo al crecer ligeramente en 0,3 por ciento interanual en marzo, justificado por la expansión de las actividades agrícola y pecuaria. El sector se contrajo en 2,7 por ciento entre enero y marzo, con relación a similar periodo de 2022, sustentado por la menor oferta de la actividad agrícola.
- La **actividad minera** registró producción por doce meses consecutivos, evidenciando oferta de cobre, plomo, zinc y plata, a partir de la reanudación de las operaciones en la minera Raura, luego de estar suspendida entre abril de 2020 y marzo de 2022.

Otros Indicadores de Actividad Económica

- Los **despachos de cemento** registraron un resultado negativo por segundo mes consecutivo. En marzo, se redujeron en 15,6 por ciento interanual, explicado por una menor demanda para obras públicas. Los despachos decrecieron en 4,1 por ciento entre enero y marzo, comparado a similar periodo de 2022.
- El **crédito directo total** alcanzó S/ 2 458 millones en marzo, lo que significó un aumento de 9,4 por ciento interanual, influido por los mayores montos colocados por la Banca Múltiple, las Instituciones No Bancarias y el Banco de la Nación.
- La **inversión pública** sumó S/ 49 millones en marzo, menor en 33,2 por ciento en términos reales respecto a similar mes de 2022, ante la reducción en los municipios, debido a la menor ejecución en los sectores de transporte y saneamiento. Entre enero y marzo, alcanzó S/ 116 millones, significando una reducción en 20,9 por ciento en términos reales respecto a similar periodo de 2022, influenciado por el Gobierno Regional y los municipios.

Huánuco: Otros indicadores de actividad económica

(Variación % respecto a similar mes del año anterior)

	Oct.22	Nov.22	Dic.22	Ene.23	Feb.23	Mar.23
Despachos de cemento 1/	↓ -5,1	↑ 7,9	↑ 23,7	↑ 13,9	↓ -7,3	↓ -15,6
Crédito total 2/	↑ 11,6	↑ 10,8	↑ 10,5	↑ 9,1	↑ 9,5	↑ 9,4
Crédito de consumo 2/	↑ 21,9	↑ 22,2	↑ 27,8	↑ 24,8	↑ 23,9	↑ 18,5
Crédito hipotecario 2/	↑ 5,6	↑ 5,1	↑ 5,4	↑ 6,6	↑ 7,6	↑ 7,2
Inversión pública 1/	↑ 35,2	↑ 1,1	↑ 14,9	↑ 52,2	↓ -41,7	↓ -33,2

1/ En términos reales.

2/ En términos nominales.

Fuentes: UNACEM, SBS y MEF.

La actividad agropecuaria registró un resultado positivo al crecer ligeramente en 0,3 por ciento interanual en marzo, ante las actividades agrícola y pecuaria. El sector disminuyó en 2,7 por ciento entre enero y marzo, con relación a similar periodo de 2022, sustentado por la menor oferta de la actividad agrícola.

Huánuco: Producción de principales productos agropecuarios 1/ (Miles de toneladas)

Subsectores	Estructura Porcentual 2021 /2	Marzo			Enero - Marzo		
		2 022	2 023	Var. %	2 022	2 023	Var. %
AGRÍCOLA	74,4			0,2			-3,7
Orientada al mercado interno 2/	61,0			-3,1			-7,5
Papa Blanca	16,2	42,8	40,5	-5,6	139,1	119,8	-13,9
Papa Amarilla+Color	10,8	28,6	27,0	-5,6	92,7	79,9	-13,9
Plátano	5,9	19,3	19,4	0,8	57,8	58,3	0,9
Arroz Cáscara	2,4	5,2	5,2	1,4	15,9	16,8	5,1
Yuca	1,5	5,6	6,0	8,5	15,0	16,4	9,2
Zapallo	0,7	7,0	6,7	-4,8	14,2	13,2	-7,1
Olluco	0,7	3,3	2,7	-16,1	7,0	6,9	-0,4
Arveja Grano Verde	1,0	2,1	2,1	-1,1	4,3	4,7	8,9
Orientada al mercado externo y agroindustria 2/	13,4			1,0			-3,8
Maíz A. Duro	1,8	4,0	3,9	-2,3	20,1	17,0	-15,6
Cacao	6,1	1,4	1,5	3,0	4,0	4,1	3,2
Café	4,5	0,9	0,9	-0,4	1,7	1,7	-1,7
PECUARIO	25,6			0,7			0,8
Vacuno 3/	16,2	1,9	1,9	1,6	5,7	5,8	1,0
Ave 3/	0,5	0,1	0,1	-4,0	0,3	0,2	-3,7
Ovino 3/	1,6	0,1	0,1	0,0	0,4	0,4	0,8
Leche	3,8	5,6	5,6	0,2	16,7	16,9	1,3
SECTOR AGROPECUARIO	100,0			0,3			-2,7

1/ Cifras preliminares.

2/ Estimado a precios de 2007.

3/ Peso neto.

Fuente: MINAGRI.

Elaboración: BCRP - Sucursal Huancayo. Departamento de Estudios Económicos.

- El subsector **agrícola** creció en 0,2 por ciento en marzo, explicado por el aumento de la oferta de cacao, no obstante la disminución de papa (blanca y amarilla), arveja grano verde, olluco, zapallo y maíz choclo. En el caso de papa y maíz choclo, se debió a las menores siembras y rendimientos, explicados por el déficit de lluvias y los mayores precios de fertilizantes químicos.
- La actividad agrícola se contrajo en 3,7 por ciento interanual entre enero y marzo, influenciado por la menor oferta de papa, zapallo, olluco, maíz choclo, haba grano verde, café y maíz amarillo duro.
- La producción **pecuaria** creció en 0,7 por ciento en marzo, respecto de similar mes de 2022, debido a la mayor producción de leche, fibra de alpaca y carnes de, vacuno, caprino y alpaca. Entre enero y marzo, aumentó en 0,8 por ciento respecto a similar periodo de 2022, destacando la expansión en la oferta de leche, fibra de alpaca y carnes de, vacuno, ovino, caprino y alpaca, entre los principales.

La actividad minera volvió a registrar producción de cobre, plomo, zinc y plata por doce meses consecutivos a marzo, después de no registrar oferta entre abril de 2020 y marzo de 2022.

Huánuco: Producción Minera 1/

(Var. % real respecto al mismo periodo del año anterior)

	Estructura ^{2/}		Marzo				Enero - Marzo			
	2 020	2 022	2 023	Var. %	Contrib. %	2 022	2 023	Var. %	Contrib. %	
Cobre (TMR)	6,2	0	179	-	-	0	407	-	-	
Plomo (TMR)	19,8	0	605	-	-	0	1 560	-	-	
Zinc (TMR)	56,5	0	2 774	-	-	0	6 819	-	-	
Plata (Kg.R)	17,5	0	4 467	-	-	0	11 072	-	-	
Total ^{1/ 2/}	100,0									

1/ Cifras preliminares.

2/ A precios de 2007.

Fuente: INEI y MINEM.

Elaboración: BCRP - Sucursal Huancayo. Departamento de Estudios Económicos.

- La **actividad minera** registró producción por doce meses consecutivos a marzo. Así, en el mes se siguió evidenciando oferta de cobre, plomo, zinc y plata a partir de la reanudación de las operaciones en la minera Raura.
- La producción del departamento se concentra en la minera Raura, ubicada en la cumbre de la Cordillera Occidental, entre los departamentos de Huánuco (provincia de Lauricocha, distrito de San Miguel de Cauri) y Lima (provincia de Oyón).

Huánuco: Crecimiento de la producción minera 1/

(Var.% real respecto a similar mes del año anterior)



1/ Estimado a precios de 2007

Fuente: MINEM.

Los despachos de cemento decrecieron en 15,6 por ciento interanual en marzo. Entre enero y marzo, se redujo en 4,1 por ciento, respecto a similar periodo de 2022.

Huánuco: Despachos de cemento (Var.% respecto a similar mes del año anterior)

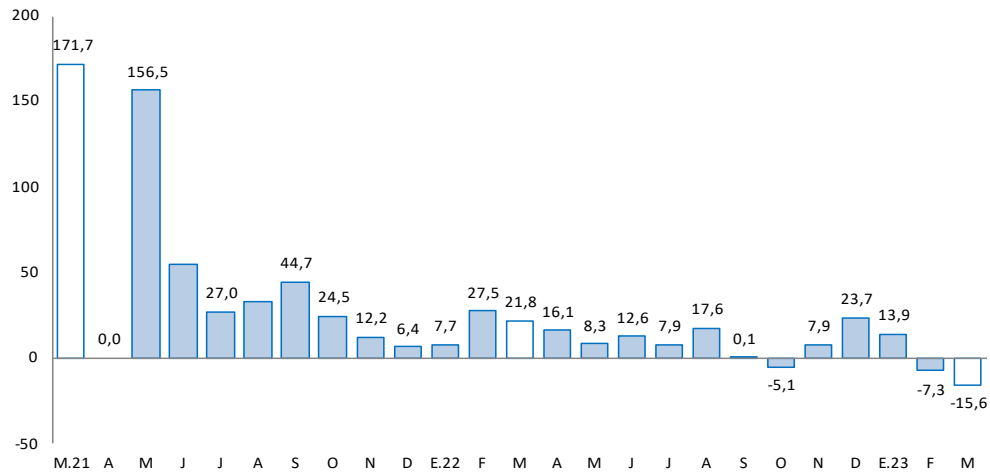

Fuente: UNACEM.

- Los **despachos de cemento** registraron un resultado negativo por segundo mes consecutivo. En marzo, se redujeron en 15,6 por ciento interanual, explicado por una menor demanda para obras públicas, ante el cambio de gestión en los gobiernos subnacionales.
- Los despachos decrecieron en 4,1 por ciento entre enero y marzo, comparado a similar periodo de 2022, influenciado por la disminución de la inversión pública en el Gobierno Regional y las municipalidades.

El crédito directo total creció en 9,4 por ciento interanual en marzo, influenciado por los mayores créditos a empresas y personas.

Huánuco: Crédito Directo

(Saldos a fin de periodo en millones de soles, con Tipo de Cambio Fijo)

	Estructura %	Saldo en millones de soles con TFC 1/		Tasas de crecimiento (%)	
		feb-23	mar-23	Mes	12 Meses
Banco de la Nación^{2/}	6,8	163	166	1,8	22,8
Agrobanco^{3/}	0,5	13	13	2,4	-23,0
Banca Múltiple	54,4	1 321	1 338	1,3	6,0
Instituciones No Bancarias	38,3	929	940	1,2	13,1
Financieras	11,2	272	276	1,3	12,8
Cajas Municipales	25,2	612	619	1,1	12,6
Cajas Rurales	1,9	45	46	1,9	21,5
Total	100,0	2 426	2 458	1,3	9,4
Empresas	56,7	1 343	1 392	3,7	4,5
Personas	43,3	1 083	1 065	-1,6	16,5
Consumo	36,2	909	890	-2,1	18,5
Hipotecario	7,1	174	175	0,6	7,2
En MN	99,2	2 412	2 438	1,1	9,3
En ME	0,8	14	20	41,6	22,1

1/ Se utiliza tipo de cambio fijo (TCF) a diciembre de 2019 (S/ 3,31 por dólar).

2/ Considera sólo los créditos de consumo e hipotecario.

3/ No considera los créditos a las demás empresas del sistema financiero

Fuente: SBS.

Elaboración: BCRP - Sucursal Huancayo. Departamento de Estudios Económicos.

- La **morosidad** alcanzó 5,2 por ciento en febrero último, mayor en 0,5 de punto porcentual comparado a febrero de 2022. Los mayores ratios se registraron en Agrobanco (50,3 por ciento), Cajas Rurales (8,5 por ciento), Banca Múltiple (5,4 por ciento), Financieras (5,2 por ciento) y Cajas Municipales (4,4 por ciento).

Huánuco: Crecimiento del crédito directo

(Var.% con respecto a similar mes del año anterior, con Tipo de Cambio Fijo)

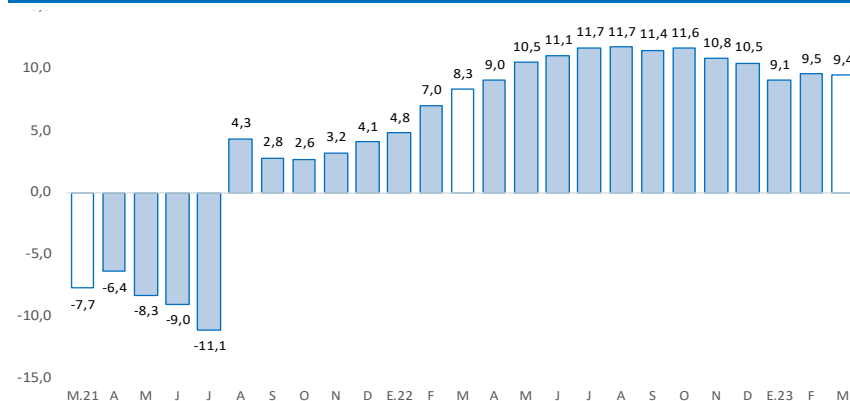

Fuente: SBS y AFP.

Huánuco: Tasa de morosidad 1/

(Porcentaje)

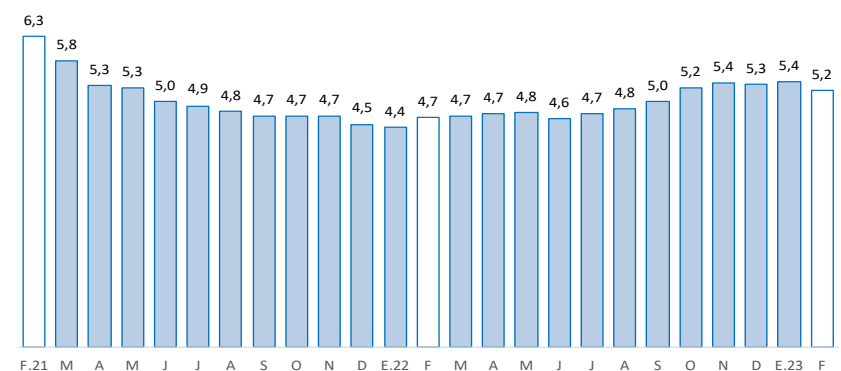

1/ Morosidad = (créditos vencidos + créditos en cobranza judicial) / créditos totales.

Fuente: SBS y AFP.

Los depósitos en Huánuco crecieron en 5,8 por ciento interanual en marzo, debido a la mayor captación de depósitos a plazo.

Huánuco: Depósitos

(Saldos a fin de periodo en millones de soles, con Tipo de Cambio Fijo)

	Estructura %	Saldo en millones de soles con TCF 1/		Tasas de crecimiento (%)	
		feb-23	mar-23	Mes	12 Meses
Banco de la Nación	29,3	527	501	-4,8	4,8
Banca Múltiple	53,9	936	922	-1,5	1,9
Instituciones No Bancarias	16,8	287	288	0,3	22,6
Financieras	1,5	26	25	-2,6	-9,4
Cajas Municipales	15,0	255	257	0,5	27,0
Cajas Rurales	0,3	5	6	7,4	21,2
TOTAL	100,0	1 750	1 711	-2,2	5,8
Vista	16,0	276	274	-0,9	-4,2
Ahorro	60,7	1 092	1 039	-4,9	-5,9
A plazo	23,3	381	398	4,5	74,5
En MN	88,7	1 558	1 518	-2,5	7,2
En ME	11,3	192	193	0,4	-4,4

1/ Se utiliza tipo de cambio fijo (TCF) a diciembre de 2019 (S/ 3,31 por dólar).

Fuente: SBS.

Elaboración: BCRP - Sucursal Huancayo. Departamento de Estudios Económicos.

Huánuco: Crecimiento de los depósitos

(Var.% real con respecto a similar mes del año anterior, con Tipo de Cambio Fijo)

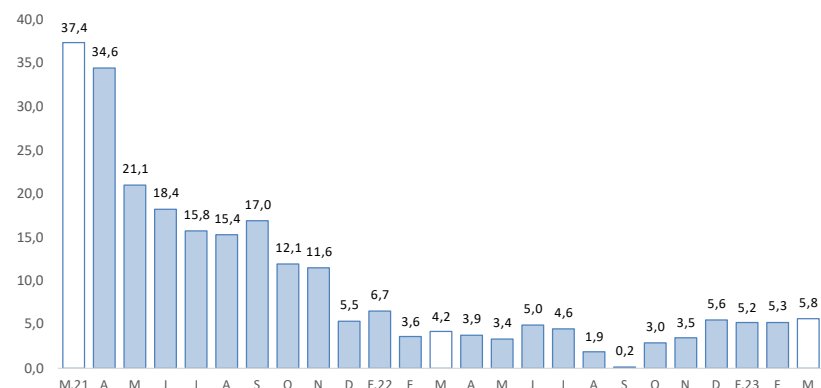

Fuente: SBS y AFP.

La inversión pública decreció en 33,2 por ciento interanual en marzo; mientras que se redujo en 20,9 por ciento entre enero y marzo, comparado a similar periodo de 2022.

Huánuco: Ejecución del presupuesto público de inversiones 1/ 2/ (En millones de soles)

Estructura	Marzo				Enero - Marzo		
	2022	2022	2023	V% Real	2022	2023	V% Real
Gobierno Nacional	39,2	19	21	2,4	56	82	35,0
Gobierno Regional	16,5	7	17	119,0	21	21	-11,1
Gobiernos Locales	44,2	41	11	-76,2	59	14	-77,9
Total	100,0	67	49	-33,2	136	116	-20,9

1/ Preliminar. Información actualizada al 31 de marzo de 2023

Fuente: MEF

Elaboración: BCRP - Sucursal Huancayo. Departamento de Estudios Económicos.

- La **inversión pública** en Huánuco totalizó S/ 49 millones en marzo, menor en 33,2 por ciento en términos reales respecto a similar mes de 2022, ante la reducción en los municipios. Entre enero y marzo, acumuló S/ 116 millones, significando una contracción en 20,9 por ciento en términos reales respecto a similar periodo de 2022, influenciado por el Gobierno Regional y los municipios.
- Entre los **principales proyectos** que se ejecutaron entre enero y marzo, en el Gobierno Nacional destacaron, “Mejoramiento de la carretera Huánuco - Conococha, sector: Huánuco - La Unión - Huallanca” con un gasto devengado de S/ 47 millones; y “Mejoramiento y ampliación de los servicios del establecimiento de salud Llata, distrito de Llata, provincia de Huamalíes” con un gasto de S/ 11 millones.
- En el Gobierno Regional, destacaron, “Mejoramiento y ampliación de los servicios de protección contra desbordes de agua en el centro poblado urbano de Llicua, distrito de Amarillis, provincia de Huánuco” con un gasto devengado de S/ 5 millones; y “Mejoramiento y fortalecimiento de la cadena agrícola de papa con enfoque de agricultura familiar en las provincias de Ambo, Huánuco y Pachitea” con un gasto de S/ 3 millones.
- En los gobiernos locales, resaltaron, “Mejoramiento de los servicios de salud del centro de salud Ambo, provincia de Ambo” con un gasto de S/ 2 millones; y “Creación del servicio de transitabilidad vehicular y peatonal en las principales calles del centro poblado Juan Jose Crespo y Castillo, provincia de Ambo” con un gasto de S/ 1 millón.

Huánuco: Crecimiento de la ejecución del presupuesto público de inversiones (Var.% real)

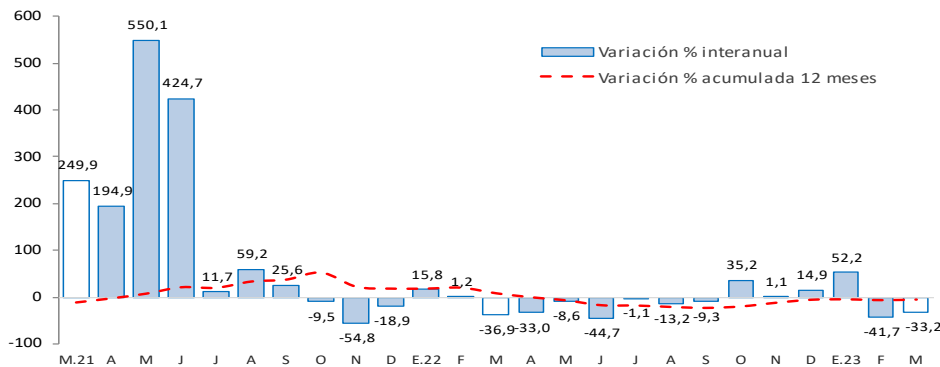

Fuente: MEF.