



BANCO CENTRAL DE RESERVA DEL PERÚ

Huancavelica: Síntesis de Actividad Económica - Octubre 2023 -

**Departamento de Estudios Económicos
Sucursal Huancayo**

Diciembre de 2023

Actividad Primaria

- El **sector agropecuario** disminuyó en 10,3 por ciento interanual en octubre, influenciado por la menor actividad agrícola y pecuaria. El sector se contrajo en 4,5 por ciento entre enero y octubre, con relación a igual periodo de 2022, ante la menor oferta de los subsectores agrícola y pecuario.
- La **actividad minera** aumentó en 44,9 por ciento interanual en octubre, sustentada por la mayor producción de cobre. Entre enero y octubre, el sector se expandió en 31,7 por ciento, respecto a similar periodo de 2022, debido a la mayor producción de cobre, plomo y zinc.

Otros Indicadores de Actividad Económica

- Los **despachos locales de cemento** se redujeron en 4,1 por ciento en octubre, sustentado por la menor inversión pública de las municipalidades. Los despachos se redujeron en 1,6 por ciento entre enero y octubre, con relación a similar periodo de 2022, explicado por la menor ejecución de obras públicas en las municipalidades.
- El **crédito directo total** ascendió a S/ 651 millones en octubre, reportando un crecimiento de 12,3 por ciento, respecto a igual mes de 2022, destacando los montos otorgados por las Cajas Municipales.
- La **inversión pública** alcanzó S/ 110 millones en octubre, superior en 29,5 por ciento interanual en términos reales, debido al incremento de la inversión en los gobiernos Nacional (141,8 por ciento) y Regional (25,1 por ciento). Sin embargo, entre enero y octubre, acumuló una ejecución de S/ 607 millones, reportando una reducción de 7,5 por ciento, con relación a similar periodo de 2022, ante los menores desembolsos en las municipalidades.

Huancavelica: Otros indicadores de actividad económica

(Variación % respecto a similar mes del año anterior)

	May.23	Jun.23	Jul.23	Ago.23	Set.23	Oct.23
Despachos de cemento 1/	↓ -3,1	↓ -29,1	↑ 37,9	↑ 5,0	↑ 26,1	↓ -4,1
Crédito total 2/	↑ 14,3	↑ 17,3	↑ 17,4	↑ 18,3	↑ 17,9	↑ 12,3
Crédito de consumo 2/	↑ 18,9	↑ 18,1	↑ 18,7	↑ 16,9	↑ 16,6	↑ 15,9
Crédito hipotecario 2/	↑ 12,6	↑ 9,4	↑ 6,4	↑ 9,3	↑ 6,7	↑ 9,0
Inversión pública 1/	↓ -62,6	↑ 37,9	↓ -18,0	↓ -9,4	↑ 22,0	↑ 29,5

1/ En términos reales.

2/ En términos nominales.

Fuentes: UNACEM, SBS y MEF.

El sector agropecuario decreció en 10,3 por ciento interanual en octubre, explicado por la menor actividad agrícola y pecuaria. Entre enero y octubre, el sector se redujo en 4,5 por ciento, con relación a igual periodo de 2022, justificado por la menor oferta de los subsectores agrícola y pecuario.

Huancavelica: Producción de principales productos agropecuarios 1/ (En toneladas)

Subsectores	Estructura Porcentual 2021 /2	Octubre			Enero - Octubre		
		2 022	2 023	Var. %	2 022	2 023	Var. %
AGRÍCOLA	78,1			-13,2			-4,5
Orientada al mercado interno 2/	72,9			-12,8			-5,5
Papa	30,0	24,3	18,1	-25,4	316,2	280,5	-11,3
Alfalfa	6,4	13,6	12,2	-10,1	173,0	184,1	6,4
Maíz amiláceo	9,4	0,0	0,0	-	34,6	31,7	-8,3
Cebada grano	3,5	0,0	0,0	-	19,0	20,1	5,6
Aneja grano verde	3,3	0,6	1,9	202,5	21,8	18,7	-14,6
Olluco	1,6	0,0	0,0	-	15,4	16,1	4,8
Frijol grano seco	6,3	0,0	0,0	14,2	11,5	14,8	28,0
Haba grano seco	2,6	0,0	0,0	-	10,1	9,2	-9,3
Orientada al mercado externo y agroindustria 2/	5,1			-100,0			4,7
Palta	4,3	0,0	0,0	-100,0	24,5	26,0	6,1
Quinua	0,7	0,0	0,0	-	2,5	2,3	-8,1
Caña de azúcar	0,0	0,0	0,0	-100,0	1,2	1,1	-8,0
PECUARIO	21,9			-5,0			-4,4
Vacuno 3/	6,5	0,3	0,2	-8,7	2,6	2,4	-6,9
Alpaca 3/	2,2	0,0	0,0	-2,9	0,4	0,4	-3,0
Ovino 3/	3,8	0,1	0,1	-3,7	1,1	1,0	-4,6
Leche	4,4	1,9	1,9	-2,1	18,7	18,4	-1,6
SECTOR AGROPECUARIO	100,0			-10,3			-4,5

1/ Cifras preliminares.

2/ Estimado a precios de 2007.

3/ Peso neto.

Fuente: MINAGRI.

Elaboración: BCRP - Sucursal Huancayo. Departamento de Estudios Económicos.

- El **subsector agrícola** disminuyó en 13,2 por ciento interanual en octubre, justificado por la menor oferta de papa y alfalfa.
- Entre enero y octubre, la actividad agrícola se redujo en 4,5 por ciento interanual, influenciada por la menor producción de papa, maíz amiláceo, arveja grano verde y haba grano seco.
- La **producción pecuaria** se redujo en 5,0 por ciento interanual en octubre, debido a la menor producción de huevo, leche, y carnes de vacuno, alpaca, porcino y ave. Entre enero y octubre, disminuyó en 4,4 por ciento, respecto a igual periodo de 2022, por la menor oferta de huevo, leche, fibra de alpaca, fibra de llama, lana, además de todas las carnes.

La producción minera se incrementó en 44,9 por ciento interanual en octubre, debido a la mayor producción de cobre. Entre enero y octubre, el sector aumentó en 31,7 por ciento, respecto a igual periodo de 2022.

Huancavelica: Producción Minera 1/

(Var. % real respecto al mismo periodo del año anterior)

	Estructura ^{2/}		Octubre				Enero - Octubre			
	2 022	2 022	2 023	Var. %	Contrib. %	2 022	2 023	Var. %	Contrib. %	
Cobre (TMR)	6,8	130	1 199	819,0	52,7	1 315	6 479	392,7	27,5	
Plata (Kg.R)	39,8	10 566	9 876	-6,5	-2,4	105 733	101 894	-3,6	-1,4	
Zinc (TMR)	19,2	1 022	951	-7,0	-1,4	9 204	10 485	13,9	2,7	
Plomo (TMR)	24,8	1 692	1 625	-4,0	-1,1	14 371	16 112	12,1	3,0	
Oro (Kg.R)	9,3	51	36	-29,7	-3,0	434	429	-1,3	-0,1	
TOTAL ^{1/2/}	100,0			44,9	44,9			31,7	31,7	

1/ Cifras preliminares.

2/ A precios de 2007.

Fuente: INEI y MINEM.

Elaboración: BCRP - Sucursal Huancayo. Departamento de Estudios Económicos.

- En octubre, la **producción minera** creció en 44,9 por ciento interanual, influenciada por la mayor producción de cobre (819,0 por ciento).
- El sector se expandió en 31,7 por ciento entre enero y octubre, con relación a similar periodo de 2022, debido a la mayor producción de cobre (392,7 por ciento), plomo (12,1 por ciento) y zinc (13,9 por ciento).

Huancavelica: Crecimiento de la producción minera 1/

(Var.% real respecto a similar mes del año anterior)

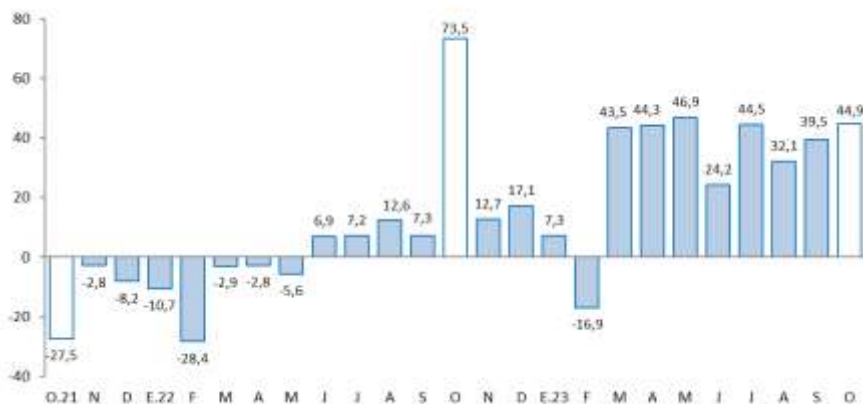

Fuente: MINEM.

Los despachos de cemento se redujeron en 4,1 por ciento interanual en octubre. Entre enero y octubre, los despachos acumularon una disminución de 1,6 por ciento, respecto a similar periodo de 2022.

Huancavelica: Despachos de cemento (Var.% respecto a similar mes del año anterior)

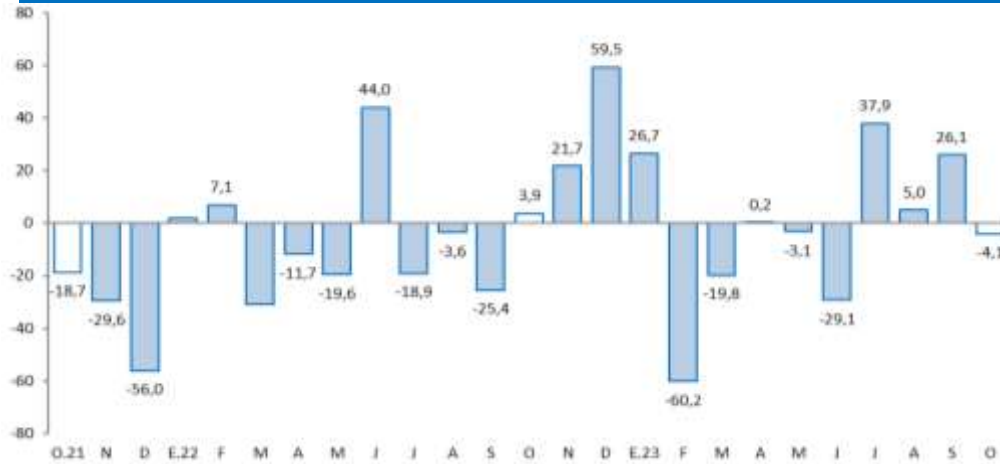

Fuente: UNACEM.

- Los **despachos de cemento** en Huancavelica disminuyeron en 4,1 por ciento en octubre, ante la menor inversión de las municipalidades.
- Entre enero y octubre, los despachos se redujeron en 1,6 por ciento, comparado a similar periodo de 2022, debido a la reducción en la ejecución de obras públicas en las municipalidades.

El crédito directo total creció en 12,3 por ciento interanual en octubre, asociado a los mayores créditos a empresas y personas.

Huancavelica: Crédito Directo

(Saldos a fin de periodo en millones de soles)

	Estructura %	Saldo en millones de soles con TFC 1/		Tasas de crecimiento (%)	
		set-23	oct-23	Mes	12 Meses
Banco de la Nación^{2/}	9,3	60	61	1,0	31,6
Banca Múltiple	11,7	105	76	-27,0	0,5
Instituciones No Bancarias	78,9	513	514	0,1	12,3
Financieras	12,1	78	79	1,4	0,8
Cajas Municipales	66,3	432	431	-0,1	15,0
Cajas Rurales	0,5	4	3	-3,6	-19,2
Total	100,0	678	651	-4,0	12,3
Empresas	60,0	418	390	-6,5	10,2
Personas	40,0	260	261	0,1	15,5
Consumo	37,7	245	245	0,1	15,9
Hipotecario	2,4	15	15	-0,6	9,0
En MN	100,0	678	651	-4,0	12,3
En ME	0,0	0	0	15,3	-2,3

1/ Se utiliza tipo de cambio fijo (TCF) a diciembre de 2022 (S/ 3,81 por dólar).

2/ Se considera sólo los créditos de consumo e hipotecario.

Fuente: SBS.

Elaboración: BCRP - Sucursal Huancayo. Departamento de Estudios Económicos.

- La **cartera morosa** alcanzó 4,2 por ciento en setiembre último, mayor en 0,6 de punto porcentual respecto de similar mes de 2022. Las mayores tasas de morosidad se registraron en la Banca Múltiple (8,1 por ciento), Cajas Rurales (6,5 por ciento), Financieras (5,3 por ciento), Cajas Municipales (3,1 por ciento) y Banco de la Nación (2,7 por ciento).

Huancavelica: Crecimiento del crédito directo

(Var.% nominal con respecto a similar mes del año anterior)

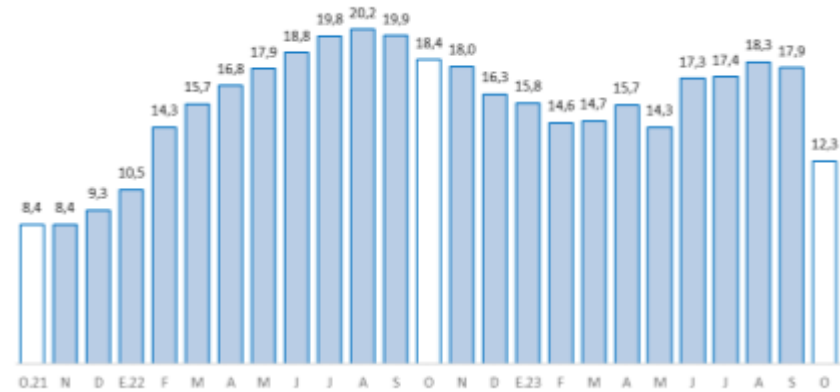

Fuente: SBS y AFP.

Huancavelica: Tasa de morosidad 1/

(Porcentaje)

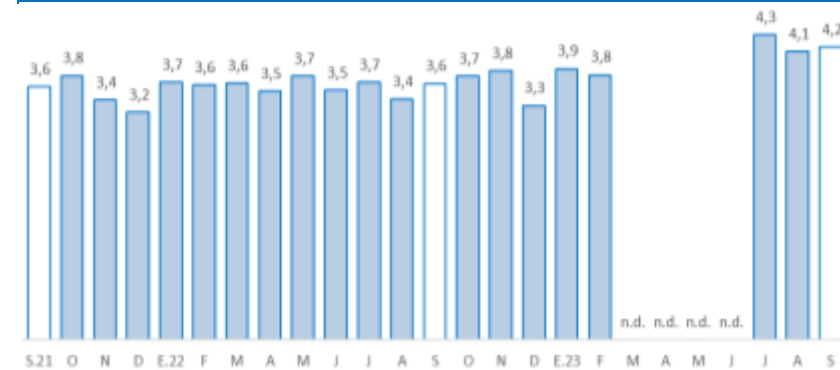

1/ Morosidad = (créditos vencidos + créditos en cobranza judicial) / colocaciones brutas.

n.d.: Información no disponible.

Fuente: SBS y AFP.

Los depósitos en Huancavelica aumentaron en 5,3 por ciento interanual en octubre, explicado por las mayores captaciones a plazo.

Huancavelica: Depósitos

(Saldos a fin de periodo en millones de soles)

	Estructura %	Saldo en millones de soles con TCF 1/		Tasas de crecimiento (%)	
		set-23	oct-23	Mes	12 Meses
Banco de la Nación	50,7	324	327	0,8	8,2
Banca Múltiple	17,9	118	115	-2,5	-16,4
Instituciones No Bancarias	31,4	202	203	0,2	17,4
Financieras	2,4	14	15	9,2	2,7
Cajas Municipales	29,0	188	187	-0,5	18,9
Cajas Rurales	0,0	0	0	-29,2	-49,8
TOTAL	100,0	645	645	0,0	5,3
Vista	23,0	151	148	-1,9	-1,2
Ahorro	52,2	335	336	0,5	-0,5
A plazo	24,9	159	160	0,7	28,9
En MN	98,9	637	638	0,1	5,5
En ME	1,1	8	7	-9,9	-12,3

1/ Se utiliza tipo de cambio fijo (TCF) a diciembre de 2022 (S/ 3,81 por dólar).

Fuente: SBS.

Elaboración: BCRP - Sucursal Huancayo. Departamento de Estudios Económicos.

Huancavelica: Crecimiento de los depósitos

(Var.% nominal con respecto a similar mes del año anterior)

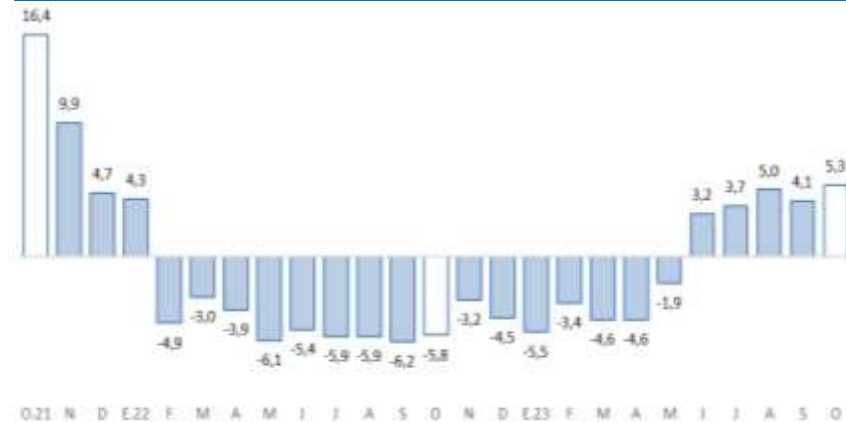

Fuente: SBS y AFP.

La inversión pública ascendió a S/ 110 millones en octubre, mayor en 29,5 por ciento interanual. Entre enero y octubre, se contrajo en 7,5 por ciento, respecto a igual periodo de 2022.

Huancavelica: Ejecución del presupuesto público de inversiones 1/ 2/ (En millones de soles)

	Estructura 2022	Octubre			Enero - Octubre		
		2022	2023	V% Real	2022	2023	V% Real
Gobierno Nacional	22,7	18	46	141,8	161	192	11,3
Gobierno Regional	28,4	22	29	25,1	169	181	0,3
Gobiernos Locales	48,9	41	35	-18,2	285	233	-22,9
Total	100,0	82	110	29,5	615	607	-7,5

1/ Preliminar. Información actualizada al 31 de octubre de 2023

Fuente: MEF

Elaboración: BCRP - Sucursal Huancayo. Departamento de Estudios Económicos.

Huancavelica: Crecimiento de la ejecución del presupuesto público de inversiones (Var.% real)

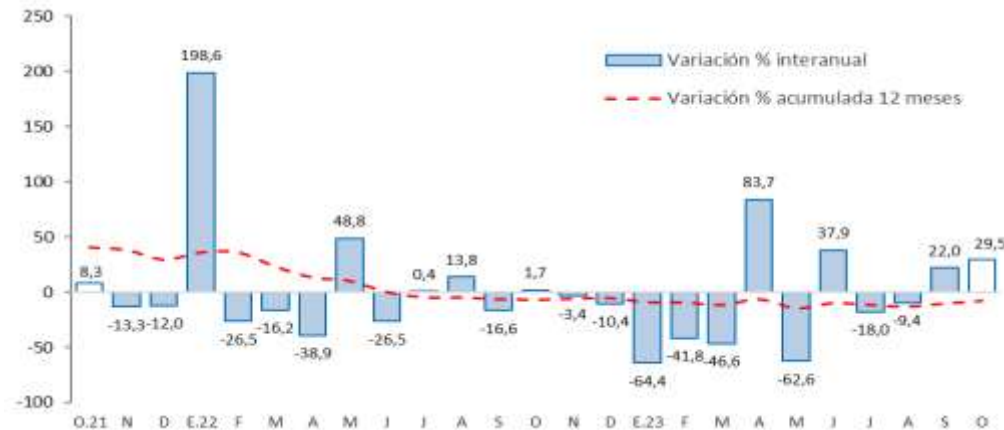

Fuente: MEF.

La **inversión pública** en Huancavelica alcanzó S/ 110 millones en octubre, superior en 29,5 por ciento interanual en términos reales, debido a la expansión de la inversión en los gobiernos Nacional y Regional. En el acumulado a octubre, la inversión pública sumó S/ 607 millones, reportando una disminución de 7,5 por ciento, respecto a similar periodo de 2022, por los menores desembolsos en las municipalidades.

- Entre los **principales proyectos** que se ejecutaron entre enero y octubre, destacaron en el Gobierno Nacional: “Mejoramiento de la carretera Dv. Lirio - Acoria - Dv. Arizona, por niveles de servicio, distrito de Acoria, provincia de Huancavelica” con un gasto devengado de S/ 67 millones; y “Mejoramiento de la carretera Dv. Salcabamba – Colcabamba – Campo Armiño – Pichiu, por niveles de servicio, provincia de Tayacaja” con un gasto de S/ 33 millones.
- En el Gobierno Regional, sobresalieron los proyectos de “Mejoramiento de la carretera Huancavelica - Yauli - Pucapampa” con un gasto de S/ 41 millones; y “Mejoramiento de la carretera Pucapampa – Ccasapata – Chuñunapampa – Tinquerccasa - Padre Rumi - Paucara” con un gasto devengado de S/ 36 millones.
- En los gobiernos locales, los mayores desembolsos se registraron en, “Mejoramiento del servicio de seguridad ciudadana de la ciudad de Lircay, distrito de Lircay, provincia de Angaraes” con un gasto devengado de S/ 6 millones; y “Mejoramiento de la capacidad resolutoria de los establecimientos de salud de primer nivel de complejidad de localidades del distrito de Tintay Puncu, provincia de Tayacaja” con un gasto de S/ 6 millones.