



BANCO CENTRAL DE RESERVA DEL PERÚ

Huancavelica: Síntesis de Actividad Económica - Junio 2023 -

**Departamento de Estudios Económicos
Sucursal Huancayo**

Agosto de 2023

Actividad Primaria

- El **sector agropecuario** evidenció un crecimiento de 8,5 por ciento interanual en junio, influenciado por la expansión de la actividad agrícola. El sector disminuyó en 5,2 por ciento entre enero y junio, con relación a similar periodo de 2022, sustentado por la menor oferta de los subsectores agrícola y pecuario.
- La **actividad minera** mostró un resultado positivo por cuarto mes consecutivo. En junio, creció en 24,2 por ciento interanual, debido a la mayor producción de cobre, zinc, plomo y oro. El sector aumentó en 25,2 por ciento entre enero y junio, respecto de similar periodo de 2022, ante la mayor producción de cobre, zinc, plomo y oro.

Otros Indicadores de Actividad Económica

- Los **despachos locales de cemento** registraron un resultado negativo por segundo mes consecutivo. En junio, disminuyeron en 29,1 por ciento interanual, sustentado en la menor inversión privada. Los despachos decrecieron en 13,9 por ciento entre enero y junio, respecto a similar periodo de 2022, explicado principalmente por la reducción en la ejecución de obras públicas.
- El **crédito directo total** alcanzó S/ 659 millones en junio, significando un incremento de 17,3 por ciento respecto de similar mes de 2022, sobrepasando los montos otorgados por la Banca Múltiple y Cajas Municipales.
- La **inversión pública** sumó S/ 91 millones en junio, mayor en 37,9 por ciento interanual en términos reales, debido al crecimiento en todos los niveles de gobiernos. Entre enero y junio, acumuló una ejecución de S/ 259 millones, menor en 20,6 por ciento respecto a similar periodo de 2022, ante la disminución de desembolsos en el Gobierno Nacional, Gobierno Regional y las municipalidades.

Huancavelica: Otros indicadores de actividad económica

(Variación % respecto a similar mes del año anterior)

	Ene.23	Feb.23	Mar.23	Abr.23	May.23	Jun.23
Despachos de cemento 1/	↑ 26,7	↓ -60,2	↓ -19,8	↑ 0,2	↓ -3,1	↓ -29,1
Crédito total 2/	↑ 15,8	↑ 14,6	↑ 14,7	↑ 15,7	↑ 14,3	↑ 17,3
Crédito de consumo 2/	↑ 23,7	↑ 21,4	↑ 21,7	↑ 18,7	↑ 18,9	↑ 18,1
Crédito hipotecario 2/	↑ 20,1	↑ 22,9	↑ 18,7	↑ 10,4	↑ 12,6	↑ 9,4
Inversión pública 1/	↓ -64,4	↓ -41,8	↓ -46,6	↑ 83,7	↓ -62,6	↑ 37,9

1/ En términos reales.

2/ En términos nominales.

Fuentes: UNACEM, SBS y MEF.

El sector agropecuario registró un crecimiento de 8,5 por ciento interanual en junio, influenciado por la expansión de la actividad agrícola. El sector disminuyó en 5,2 por ciento entre enero y junio, con relación a similar periodo de 2022, sustentado por la menor oferta de los subsectores agrícola y pecuario.

Huancavelica: Producción de principales productos agropecuarios 1/ (En toneladas)

Subsectores	Estructura Porcentual 2021 /2	Junio			Enero - Junio		
		2 022	2 023	Var.%	2 022	2 023	Var.%
AGRÍCOLA	78,1			9,8			-5,3
Orientada al mercado interno 2/	72,9			10,8			-6,6
Papa	30,0	61,6	77,5	25,8	275,2	233,9	-15,0
Alfalfa	6,4	16,8	18,9	12,7	115,6	125,5	8,5
Maíz amiláceo	9,4	14,8	13,4	-9,2	19,8	19,2	-3,4
Olluco	1,6	4,5	4,4	-3,0	12,9	14,3	11,1
Cebada grano	3,5	12,5	12,1	-3,6	14,4	13,2	-8,2
Arveja grano verde	3,3	0,8	2,9	270,5	16,7	13,0	-22,4
Frijol grano seco	6,3	4,0	6,1	52,5	5,2	9,4	81,1
Haba grano seco	2,6	5,4	4,8	-10,2	6,6	6,2	-7,0
Orientada al mercado externo y agroindustria 2/	5,1			-6,5			4,6
Palta	4,3	1,4	1,3	-9,3	23,7	25,2	6,3
Quinoa	0,7	1,4	1,4	-3,8	1,9	1,6	-18,5
Caña de azucar	0,0	0,0	0,0	-	0,0	1,1	-
PECUARIO	21,9			-4,6			-4,4
Vacuno 3/	5,5	0,3	0,3	-8,2	1,5	1,4	-6,9
Alpaca 3/	1,1	0,1	0,1	-3,3	0,5	0,5	-3,8
Ovino 3/	2,9	0,1	0,1	-5,1	0,7	0,6	-4,7
Leche	4,4	1,9	1,9	-0,5	11,1	11,0	-1,3
SECTOR AGROPECUARIO	100,0			8,5			-5,2

1/ Cifras preliminares.

2/ Estimado a precios de 2007.

3/ Peso neto.

Fuente: MINAGRI.

Elaboración: BCRP - Sucursal Huancayo. Departamento de Estudios Económicos.

- El **subsector agrícola** creció en 9,8 por ciento interanual en el mes, justificado por la mayor oferta de alfalfa, zapallo, frijol grano seco, arveja grano verde, olluco, oca y mashua. En arveja grano verde, debido al incremento de siembras, motivadas por los mayores precios de mercado.
- La actividad agrícola se contrajo en 5,3 por ciento interanual entre enero y junio, influenciada por la menor producción de papa, arveja grano verde, maíz choclo, cebada grano, haba grano verde, haba grano seco, tuna y maíz amiláceo.
- La **producción pecuaria** decreció en 4,6 por ciento interanual en junio, debido a la menor producción de huevo, leche, fibra de llama, fibra de alpaca y carnes de vacuno, porcino, ovino, ave, alpaca y caprino. Entre enero y junio, disminuyó en 4,4 por ciento respecto a similar periodo de 2022, ante la reducción de la oferta de huevo, leche, fibra de alpaca, fibra de llama, lana, además de todas las carnes.

La producción minera creció en 24,2 por ciento interanual en junio, ante la mayor producción de cobre, zinc, plomo y oro. Entre enero y junio, aumentó en 25,2 por ciento respecto de similar periodo de 2022.

Huancavelica: Producción Minera 1/ (Var. % real respecto al mismo periodo del año anterior)

	Estructura ^{2/}		Junio			Enero - Junio			
	2 021	2 022	2 023	Var. %	Contrib. %	2 022	2 023	Var. %	Contrib. %
Cobre (TMR)	9,5	120	636	431,2	26,4	800	2 395	199,4	15,0
Plata (Kg.R)	36,6	11 201	9 548	-14,8	-6,0	60 681	60 514	-0,3	-0,1
Zinc (TMR)	23,6	1 019	1 083	6,3	1,3	5 213	6 327	21,4	4,1
Plomo (TMR)	22,3	1 534	1 650	7,6	1,9	7 933	9 715	22,5	5,4
Oro (Kg.R)	8,0	37	39	6,3	0,5	246	268	9,1	0,8
TOTAL ^{1/2/}	100,0			24,2	24,2			25,2	25,2

1/ Cifras preliminares.

2/ A precios de 2007.

Fuente: INEI y MINEM.

Elaboración: BCRP - Sucursal Huancayo. Departamento de Estudios Económicos.

- La **producción minera** metálica registró un resultado positivo por cuarto mes consecutivo. En junio, creció en 24,2 por ciento interanual, influenciado por la mayor producción de cobre (431,2 por ciento), zinc (6,3 por ciento), plomo (7,6 por ciento) y oro (6,3 por ciento).
- El sector aumentó en 25,2 por ciento entre enero y junio, respecto de similar periodo de 2022, ante la mayor producción de cobre (199,4 por ciento), zinc (21,4 por ciento), plomo (22,5 por ciento) y oro (9,1 por ciento).

Huancavelica: Crecimiento de la producción minera 1/ (Var.% real respecto a similar mes del año anterior)

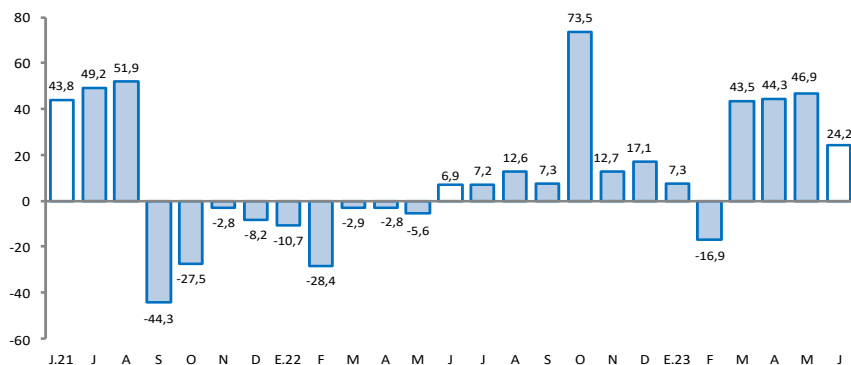

1/ Estimado a precios de 2007

Fuente: MINEM.

Los despachos de cemento decrecieron en 29,1 por ciento interanual en junio; en tanto, disminuyeron en 13,9 por ciento entre enero y junio, comparado a similar periodo de 2022.

Huancavelica: Despachos de cemento (Var.% respecto a similar mes del año anterior)

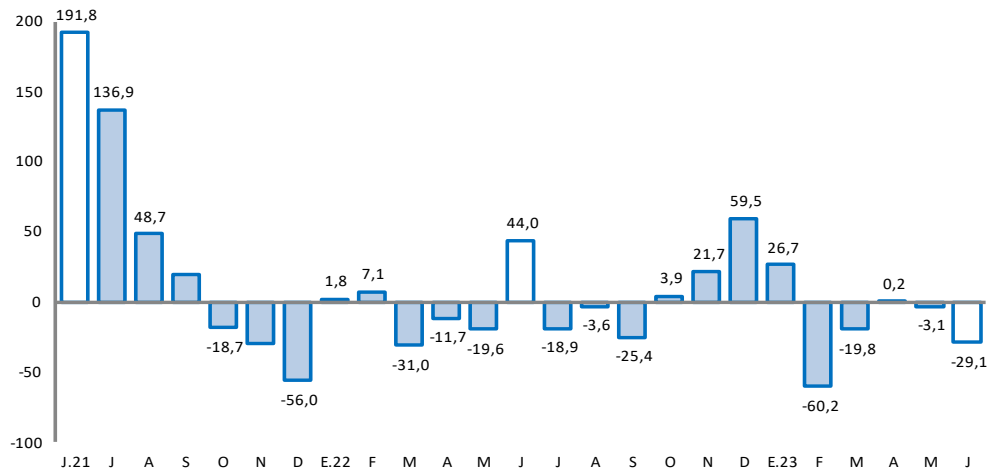

Fuente: UNACEM.

- Los **despachos de cemento** en Huancavelica registraron un resultado negativo por segundo mes consecutivo. En junio, disminuyeron en 29,1 por ciento interanual, sustentado en la menor inversión privada, a pesar del incremento de la demanda para inversión pública.
- Los despachos decrecieron en 13,9 por ciento entre enero y junio, respecto a similar periodo de 2022, explicado principalmente por la reducción en la ejecución de obras públicas en el Gobierno Regional y las municipalidades.

El crédito directo total creció en 17,3 por ciento interanual en junio, influenciado por los mayores créditos a empresas y personas.

Huancavelica: Crédito Directo

(Saldos a fin de periodo en millones de soles)

	Estructura %	Saldo en millones de soles con TFC 1/		Tasas de crecimiento (%)	
		may-23	jun-23	Mes	12 Meses
Banco de la Nación^{2/}	8,2	53	54	3,3	22,7
Banca Múltiple	15,4	81	101	24,3	29,4
Plazamientos No Bancarios	76,4	498	503	1,1	14,6
Financieras	11,9	78	78	0,2	-0,5
Cajas Municipales	63,9	416	421	1,3	18,0
Cajas Rurales	0,6	4	4	-4,1	3,5
Total	100,0	632	659	4,2	17,3
Empresas	61,2	380	403	6,1	17,1
Personas	38,8	252	255	1,5	17,5
Consumo	36,4	235	240	1,7	18,1
Hipotecario	2,4	16	16	-1,4	9,4
En MN	100,0	632	659	4,3	17,3
En ME	0,0	0	0	-55,5	-66,1

1/ Se utiliza tipo de cambio fijo (TCF) a diciembre de 2022 (S/ 3,81 por dólar).

2/ Incluye sólo los créditos de consumo e hipotecario.

SBS.

3/ Fuente: BCRP - Sucursal Huancayo. Departamento de Estudios Económicos.

- La **cartera morosa** alcanzó 3,8 por ciento en abril último, mayor en 0,3 de punto porcentual respecto del mismo mes de 2022. Las mayores tasas de morosidad se registraron en la Banca Múltiple (6,4 por ciento), Financieras (5,9 por ciento), Cajas Rurales (5,2 por ciento), Banco de la Nación (3,1 por ciento) y Cajas Municipales (2,9 por ciento).

Huancavelica: Crecimiento del crédito directo

(Var.% nominal con respecto a similar mes del año anterior)

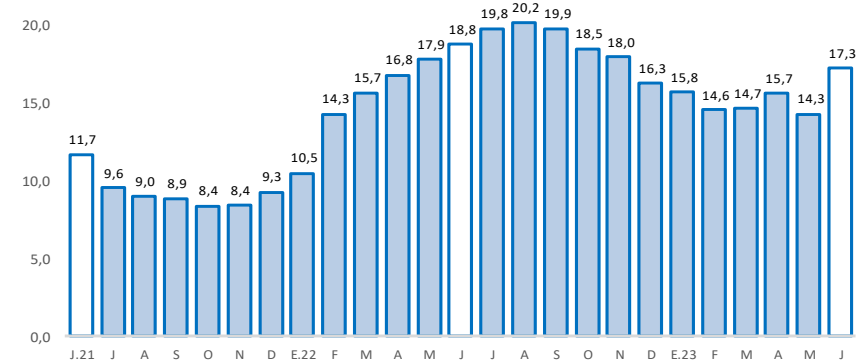

Fuente: SBS y AFP.

Huancavelica: Tasa de morosidad 1/

(Porcentaje)

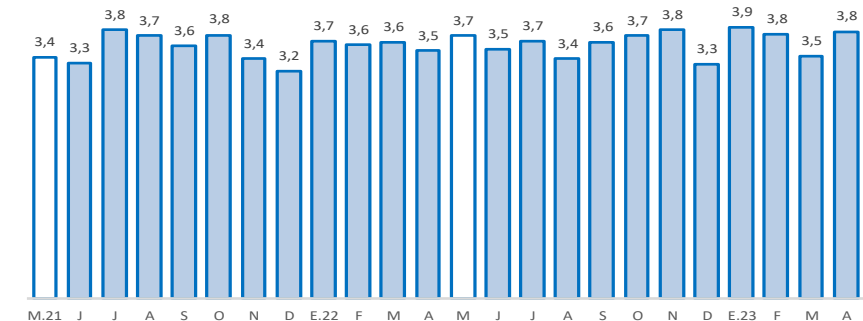

1/ Morosidad = (créditos vencidos + créditos en cobranza judicial) / colocaciones brutas.

Fuente: SBS y AFP.

Los depósitos en Huancavelica crecieron en 3,2 por ciento interanual en junio, debido a las mayores captaciones en ahorro y a plazo.

Huancavelica: Depósitos

(Saldos a fin de periodo en millones de soles)

	Estructura %	Saldo en millones de soles con TCF 1/		Tasas de crecimiento (%)	
		may-23	jun-23	Mes	12 Meses
Banco de la Nación	48,9	296	303	2,4	-0,4
Banca Múltiple	19,8	112	122	9,7	-13,5
Instituciones No Bancarias	31,3	191	194	1,4	25,6
Financieras	2,4	15	15	0,2	-7,3
Cajas Municipales	28,9	176	179	1,5	29,5
Cajas Rurales	0,0	0	0	-9,0	-29,1
TOTAL	100,0	599	620	3,4	3,2
Vista	20,8	129	129	0,1	-13,9
Ahorro	54,9	321	340	6,1	0,6
A plazo	24,2	149	150	0,5	34,1
En MN	98,4	590	610	3,4	3,6
En ME	1,6	9	10	4,4	-15,0

1/ Se utiliza tipo de cambio fijo (TCF) a diciembre de 2022 (S/ 3,81 por dólar).

Fuente: SBS.

Elaboración: BCRP - Sucursal Huancayo. Departamento de Estudios Económicos.

Huancavelica: Crecimiento de los depósitos

(Var.% nominal con respecto a similar mes del año anterior)

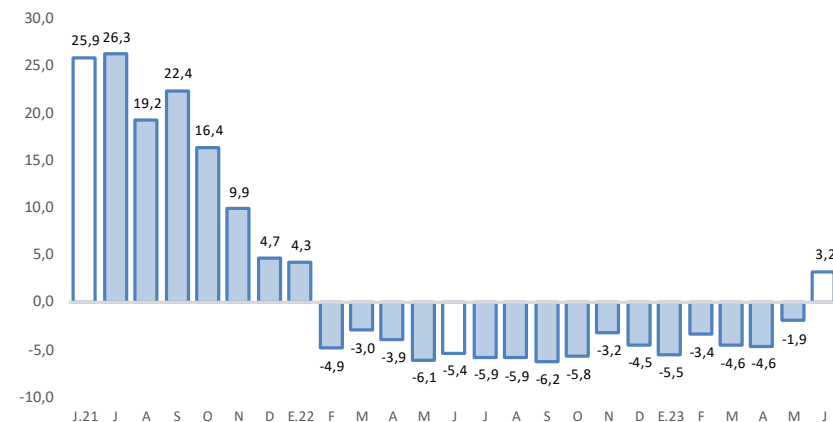

Fuente: SBS y AFP.

La inversión pública alcanzó S/ 91 millones en junio, mayor en 37,9 por ciento interanual. Entre enero y junio, decreció en 20,6 por ciento respecto a similar periodo de 2022.

Huancavelica: Ejecución del presupuesto público de inversiones 1/ 2/ (En millones de soles)

	Estructura		Junio			Enero - Junio		
	2022	2022	2023	V% Real	2022	2023	V% Real	
Gobierno Nacional	22,7	16	19	10,1	85	58	-36,5	
Gobierno Regional	28,4	14	34	136,7	87	78	-17,7	
Gobiernos Locales	48,9	33	38	9,9	129	122	-11,9	
Total	100,0	62	91	37,9	302	259	-20,6	

1/ Preliminar. Información actualizada al 30 de junio de 2023

Fuente: MEF

Elaboración: BCRP - Sucursal Huancayo. Departamento de Estudios Económicos.

Huancavelica: Crecimiento de la ejecución del presupuesto público de inversiones (Var. % real)

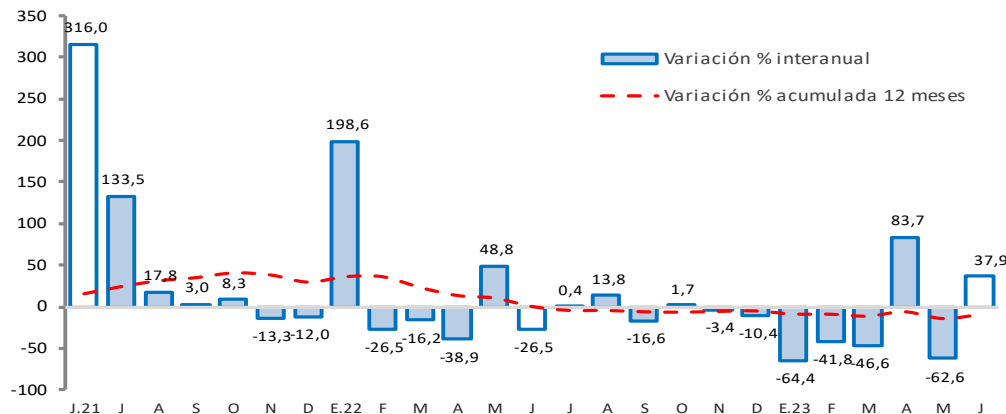

Fuente: MEF.

La **inversión pública** en Huancavelica sumó S/ 91 millones en junio, mayor en 37,9 por ciento interanual en términos reales, debido al crecimiento en todos los niveles de gobiernos. Entre enero y junio, acumuló una ejecución de S/ 259 millones, menor en 20,6 por ciento respecto a similar periodo de 2022, ante la disminución de desembolsos en todos los niveles de gobierno.

- Entre los **principales proyectos** que se ejecutaron entre enero y junio, destacaron en el Gobierno Nacional, “Mejoramiento de la carretera Dv. Lirio - Acoria - Dv. Arizona, por niveles de servicio, distrito de Acoria, provincia de Huancavelica” con un gasto devengado de S/ 10 millones; y “Mejoramiento de la carretera Dv. Salcabamba – Colcabamba – Campo Armiño – Pichiu, por niveles de servicio, provincia de Tayacaja” con un gasto devengado de S/ 6 millones.
- En el Gobierno Regional, sobresalieron los proyectos de “Mejoramiento de la carretera Huancavelica - Yauli - Pucapampa” con un gasto de S/ 29 millones; y “Mejoramiento del servicio de transitabilidad peatonal y vehicular en centro poblado de Parco Chacapunco, distrito de Anchonga, provincia de Angaraes” con un gasto devengado de S/ 7 millones.
- En los gobiernos locales, los mayores desembolsos se registraron en, “Mejoramiento del servicio de seguridad ciudadana de la ciudad de Lircay, distrito de Lircay, provincia de Angaraes” con un gasto devengado de S/ 6 millones; y “Mejoramiento de la capacidad resolutoria de los establecimientos de salud de primer nivel de complejidad de localidades del distrito de Tintay Puncu, provincia de Tayacaja” con un gasto de S/ 4 millones.