



BANCO CENTRAL DE RESERVA DEL PERÚ

Huancavelica: Síntesis de Actividad Económica - Mayo 2023 -

**Departamento de Estudios Económicos
Sucursal Huancayo**

Julio de 2023

Actividad Primaria

- El **sector agropecuario** evidenció un decrecimiento de 14,4 por ciento interanual en mayo, influenciado por la reducción de las actividades agrícola y pecuaria. El sector disminuyó en 13,8 por ciento entre enero y mayo, con relación a similar periodo de 2022, sustentado por la menor oferta de los subsectores agrícola y pecuario.
- La **actividad minera** mostró un resultado positivo por tercer mes consecutivo. En mayo, creció en 34,0 por ciento interanual, influenciado por la mayor producción de cobre, plata, zinc y plomo. El sector aumentó en 21,6 por ciento entre enero y mayo, respecto de similar periodo de 2022, ante la mayor producción de cobre, zinc, plomo y oro.

Otros Indicadores de Actividad Económica

- Los **despachos locales de cemento** registraron un resultado negativo luego de crecer en el mes previo. En mayo, disminuyeron en 3,1 por ciento interanual, sustentado en la contracción de la demanda para inversión pública. Los despachos decrecieron en 8,7 por ciento entre enero y mayo, respecto a similar periodo de 2022, explicado principalmente por la reducción en la ejecución de obras públicas.
- El **crédito directo total** alcanzó S/ 632 millones en mayo, significando un incremento de 14,3 por ciento respecto de similar mes de 2022, sobrepasando los montos otorgados por la Banca Múltiple y Cajas Municipales.
- La **inversión pública** sumó S/ 33 millones en mayo, menor en 62,6 por ciento interanual en términos reales, debido al decrecimiento en todos los niveles de gobiernos. Entre enero y mayo, acumuló una ejecución de S/ 168 millones, inferior en 35,3 por ciento respecto a similar periodo de 2022, ante la disminución en todos los niveles de gobierno.

Huancavelica: Otros indicadores de actividad económica

(Variación % respecto a similar mes del año anterior)

	Dic.22	Ene.23	Feb.23	Mar.23	Abr.23	May.23
Despachos de cemento 1/	↑ 59,5	↑ 26,7	↓ -60,2	↓ -19,8	↑ 0,2	↓ -3,1
Crédito total 2/	↑ 16,3	↑ 15,8	↑ 14,6	↑ 14,7	↑ 15,7	↑ 14,3
Crédito de consumo 2/	↑ 33,8	↑ 23,7	↑ 21,4	↑ 21,7	↑ 18,7	↑ 18,9
Crédito hipotecario 2/	↓ -0,2	↑ 20,1	↑ 22,9	↑ 18,7	↑ 10,4	↑ 12,6
Inversión pública 1/	↓ -10,4	↓ -64,4	↓ -41,8	↓ -46,6	↑ 83,7	↓ -62,6

1/ En términos reales.

2/ En términos nominales.

Fuentes: UNACEM, SBS y MEF.

El sector agropecuario registró un decrecimiento de 14,4 por ciento interanual en mayo, influenciado por las actividades agrícola y pecuaria. El sector disminuyó en 13,8 por ciento entre enero y mayo, con relación a similar periodo de 2022, sustentado por la menor oferta de los subsectores agrícola y pecuario.

Huancavelica: Producción de principales productos agropecuarios 1/ (En toneladas)

Subsectores	Estructura Porcentual 2021 /2	Mayo			Enero - Mayo		
		2 022	2 023	Var.%	2 022	2 023	Var.%
AGRÍCOLA	78,1			-15,4			-15,8
Orientada al mercado interno 2/	72,9			-15,7			-18,7
Papa	30,0	100,0	66,3	-33,7	213,6	154,1	-27,8
Alfalfa	6,4	18,2	20,5	12,9	98,8	106,1	7,4
Arveja grano verde	3,3	3,0	4,3	40,3	16,0	10,2	-35,9
Olluco	1,6	5,0	5,7	14,6	8,4	10,0	18,9
Tuna	0,7	0,0	0,0	-	5,7	5,5	-3,9
Maíz amiláceo	9,4	4,1	4,0	-3,4	5,0	4,6	-7,9
Zapallo	0,7	0,8	2,4	221,1	3,5	4,6	32,2
Haba grano verde	0,8	2,2	1,9	-13,9	5,4	4,5	-16,7
Orientada al mercado externo y agroindustria 2/	5,1			-14,3			-0,8
Palta	4,3	3,3	3,1	-8,4	22,3	22,3	0,2
Caña de azúcar	0,0	0,0	0,1	-	0,0	1,1	-
Quinua	0,7	0,5	0,2	-52,8	0,5	0,2	-52,8
PECUARIO	21,9			-5,9			-4,2
Vacuno 3/	5,5	0,3	0,3	-9,5	1,3	1,2	-5,8
Alpaca 3/	1,1	0,1	0,1	-6,2	0,4	0,4	-3,8
Ovino 3/	2,9	0,1	0,1	-6,7	0,5	0,5	-4,6
Leche	4,4	2,0	2,0	-0,7	9,2	9,1	-1,5
SECTOR AGROPECUARIO	100,0			-14,4			-13,8

1/ Cifras preliminares.

2/ Estimado a precios de 2007.

3/ Peso neto.

Fuente: MINAGRI.

Elaboración: BCRP - Sucursal Huancayo. Departamento de Estudios Económicos.

- El **subsector agrícola** decreció en 15,4 por ciento interanual en el mes, justificado por la menor oferta de papa, maíz choclo, haba grano verde, maíz amiláceo, palta y quinua. En papa, maíz choclo, maíz amiláceo y quinua, explicados por las menores siembras y rendimientos, debido a las malas condiciones climáticas (déficit de lluvias y granizadas) y a los altos precios de fertilizantes químicos.
- La actividad agrícola se contrajo en 15,8 por ciento interanual entre enero y mayo, influenciada por la menor producción papa, arveja grano verde, maíz choclo, haba grano verde, tuna, maíz amiláceo y quinua.
- La **producción pecuaria** decreció en 5,9 por ciento interanual en mayo, debido a la menor producción de huevo, leche, fibra de llama, fibra de alpaca y todas las carnes. Entre enero y mayo, disminuyó en 4,2 por ciento respecto a similar periodo de 2022, ante la reducción de la oferta de huevo, leche, fibra de alpaca, lana, además de carnes de ovino, vacuno, ave, alpaca, llama, caprino y porcino.

La producción minera creció en 34,0 por ciento interanual en mayo, ante la mayor producción de cobre, plata, zinc y plomo. Entre enero y mayo, aumentó en 21,6 por ciento respecto de similar periodo de 2022.

Huancavelica: Producción Minera 1/ (Var. % real respecto al mismo periodo del año anterior)

	Estructura ^{2/}		Mayo				Enero - Mayo			
	2 021	2 022	2 023	Var. %	Contrib. %	2 022	2 023	Var. %	Contrib. %	
Cobre (TMR)	9,5	122	624	411,9	28,4	680	1 759	158,6	12,4	
Plata (Kg.R)	36,6	9 168	10 003	9,1	3,3	49 481	49 439	-0,1	0,0	
Zinc (TMR)	23,6	870	989	13,6	2,6	4 194	4 882	16,4	3,1	
Plomo (TMR)	22,3	1 438	1 526	6,1	1,6	6 399	7 685	20,1	4,8	
Oro (Kg.R)	8,0	49	40	-17,9	-1,9	209	240	14,6	1,4	
TOTAL ^{1/2/}	100,0			34,0	34,0			21,6	21,6	

^{1/} Cifras preliminares.

^{2/} A precios de 2007.

Fuente: INEI y MINEM.

Elaboración: BCRP - Sucursal Huancayo. Departamento de Estudios Económicos.

- La **producción minera** metálica registró un resultado positivo por tercer mes consecutivo. En mayo, creció en 34,0 por ciento interanual, influenciado por la mayor producción de cobre (411,9 por ciento), plata (9,1 por ciento), zinc (13,6 por ciento) y plomo (6,1 por ciento).
- El sector aumentó en 21,6 por ciento entre enero y mayo, respecto de similar periodo de 2022, ante la mayor producción de cobre (158,6 por ciento), zinc (16,4 por ciento), plomo (20,1 por ciento) y oro (14,6 por ciento).

Huancavelica: Crecimiento de la producción minera 1/ (Var.% real respecto a similar mes del año anterior)

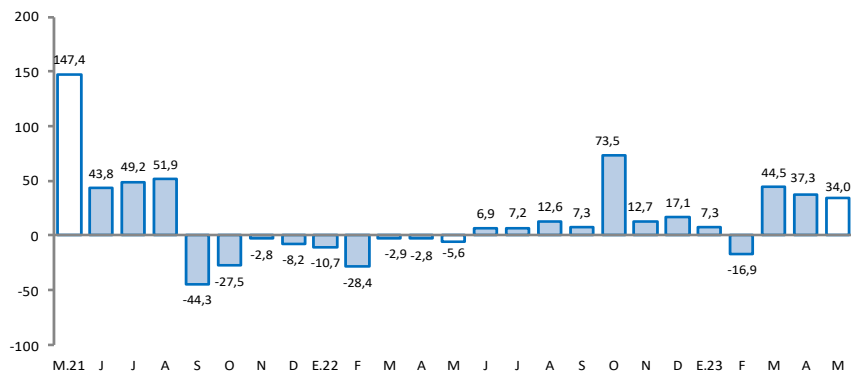

1/ Estimado a precios de 2007

Fuente: MINEM.

Los despachos de cemento decrecieron en 3,1 por ciento interanual en mayo; en tanto, disminuyeron en 8,7 por ciento entre enero y mayo, comparado a similar periodo de 2022.

Huancavelica: Despachos de cemento (Var.% respecto a similar mes del año anterior)

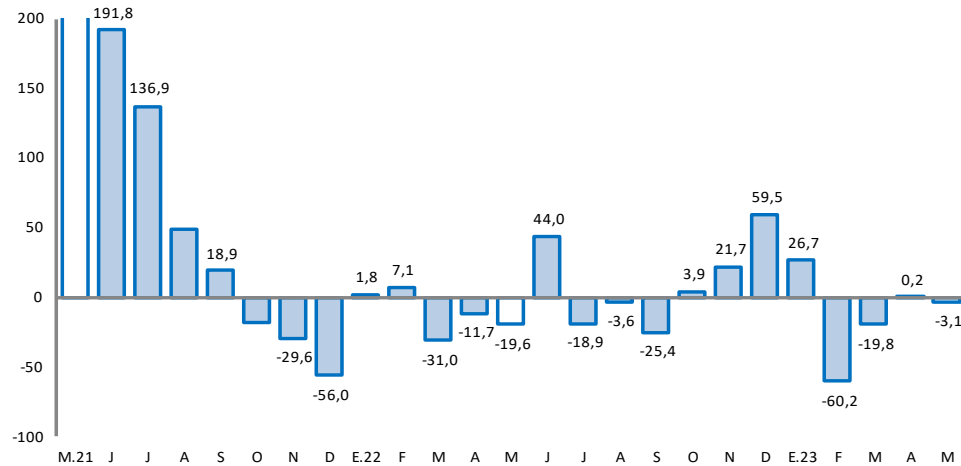

Fuente: UNACEM.

- Los **despachos de cemento** en Huancavelica registraron un resultado negativo luego de crecer en el mes previo. En mayo, disminuyeron en 3,1 por ciento interanual, sustentado en la contracción de la demanda para inversión pública.
- Los despachos decrecieron en 8,7 por ciento entre enero y mayo, respecto a similar periodo de 2022, explicado principalmente por la reducción en la ejecución de obras públicas en el Gobierno Regional y las municipalidades.

El crédito directo total creció en 14,3 por ciento interanual en mayo, influenciado por los mayores créditos a empresas y personas.

Huancavelica: Crédito Directo

(Saldos a fin de periodo en millones de soles)

	Estructura %	Saldo en millones de soles con TFC 1/		Tasas de crecimiento (%)	
		abr-23	may-23	Mes	12 Meses
Banco de la Nación^{2/}	8,3	50	53	5,0	21,6
Banca Múltiple	12,9	83	81	-2,4	6,5
Instituciones No Bancarias	78,8	494	498	0,8	15,0
Financieras	12,3	78	78	0,5	-0,3
Cajas Municipales	65,8	412	416	0,9	18,5
Cajas Rurales	0,7	5	4	-6,5	5,8
Total	100,0	627	632	0,7	14,3
Empresas	60,2	381	380	-0,3	11,7
Personas	39,8	246	252	2,2	18,5
Consumo	37,3	231	235	2,1	18,9
Hipotecario	2,5	16	16	3,5	12,6
En MN	100,0	627	632	0,7	14,4
En ME	0,0	0	0	13,8	-26,7

1/ Se utiliza tipo de cambio fijo (TCF) a diciembre de 2022 (S/ 3,81 por dólar).

2/ Considera sólo los créditos de consumo e hipotecario.

Fuente: SBS.

Elaboración: BCRP - Sucursal Huancayo. Departamento de Estudios Económicos.

- La **cartera morosa** alcanzó 3,8 por ciento en abril último, mayor en 0,3 de punto porcentual respecto del mismo mes de 2022. Las mayores tasas de morosidad se registraron en la Banca Múltiple (6,4 por ciento), Financieras (5,9 por ciento), Cajas Rurales (5,2 por ciento), Banco de la Nación (3,1 por ciento) y Cajas Municipales (2,9 por ciento).

Huancavelica: Crecimiento del crédito directo

(Var.% nominal con respecto a similar mes del año anterior)

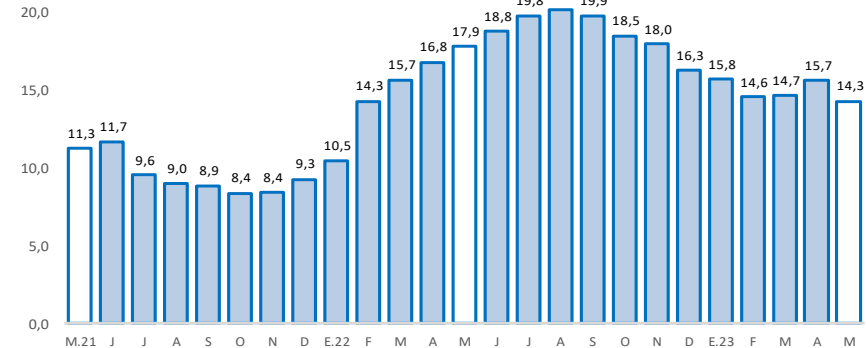

Fuente: SBS y AFP.

Huancavelica: Tasa de morosidad 1/

(Porcentaje)

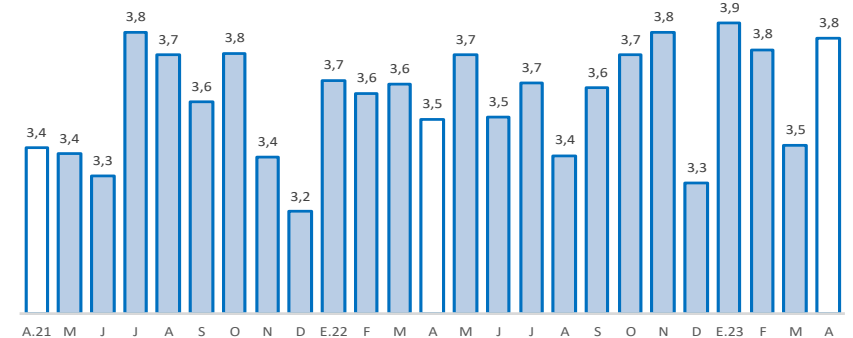

1/ Morosidad = (créditos vencidos + créditos en cobranza judicial) / colocaciones brutas.

Fuente: SBS y AFP.

Los depósitos en Huancavelica decrecieron en 1,9 por ciento interanual en mayo, debido a las menores captaciones a la vista y en ahorro.

Huancavelica: Depósitos

(Saldos a fin de periodo en millones de soles)

	Estructura %	Saldo en millones de soles con TCF 1/		Tasas de crecimiento (%)	
		abr-23	may-23	Mes	12 Meses
Banco de la Nación	49,4	302	296	-2,1	-4,5
Banca Múltiple	18,6	113	112	-1,0	-24,8
Instituciones No Bancarias	32,0	186	191	3,0	25,6
Financieras	2,5	15	15	1,0	-8,4
Cajas Municipales	29,5	171	176	3,2	29,8
Cajas Rurales	0,0	0	0	-7,7	-24,4
TOTAL	100,0	601	599	-0,3	-1,9
Vista	21,5	132	129	-2,0	-16,0
Ahorro	53,6	326	321	-1,6	-8,0
A plazo	24,9	143	149	4,0	37,4
En MN	98,4	590	590	-0,1	-1,5
En ME	1,6	11	9	-13,1	-23,5

1/ Se utiliza tipo de cambio fijo (TCF) a diciembre de 2022 (S/ 3,81 por dólar).

Fuente: SBS.

Elaboración: BCRP - Sucursal Huancayo. Departamento de Estudios Económicos.

Huancavelica: Crecimiento de los depósitos

(Var.% nominal con respecto a similar mes del año anterior)

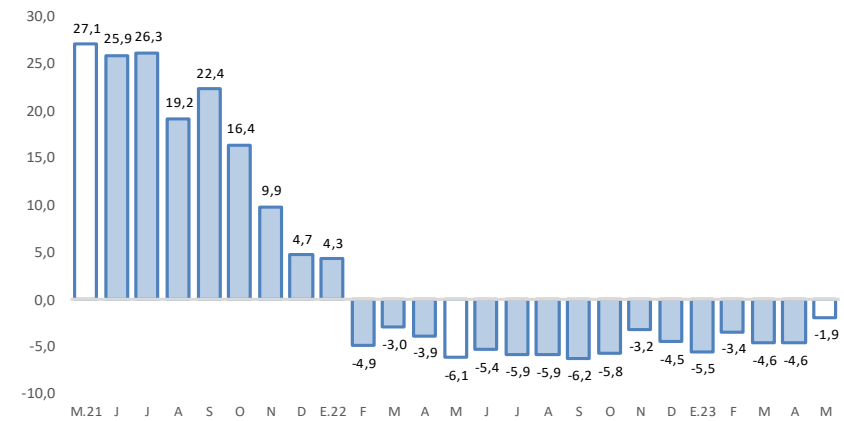

Fuente: SBS y AFP.

La inversión pública alcanzó S/ 33 millones en mayo, menor en 62,6 por ciento interanual. Entre enero y mayo, decreció en 35,3 por ciento respecto a similar periodo de 2022.

Huancavelica: Ejecución del presupuesto público de inversiones 1/ 2/ (En millones de soles)

	Estructura		Mayo		Enero - Mayo		
	2022	2022	2023	V% Real	2022	2023	V% Real
Gobierno Nacional	22,7	25	14	-49,0	70	40	-46,9
Gobierno Regional	28,4	30	9	-72,0	74	44	-45,5
Gobiernos Locales	48,9	26	10	-65,1	96	84	-19,1
Total	100,0	81	33	-62,6	240	168	-35,3

1/ Preliminar. Información actualizada al 31 de mayo de 2023

Fuente: MEF

Elaboración: BCRP - Sucursal Huancayo. Departamento de Estudios Económicos.

Huancavelica: Crecimiento de la ejecución del presupuesto público de inversiones (Var. % real)

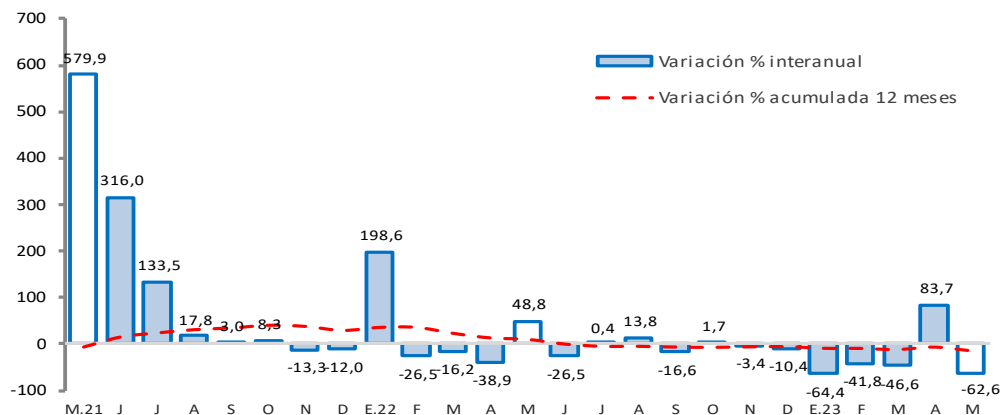

Fuente: MEF.

La **inversión pública** en Huancavelica sumó S/ 33 millones en mayo, menor en 62,6 por ciento interanual en términos reales, debido al decrecimiento en todos los niveles de gobiernos. Entre enero y mayo, acumuló una ejecución de S/ 168 millones, menor en 35,3 por ciento respecto a similar periodo de 2022, ante la disminución de desembolsos en todos los niveles de gobierno.

- Entre los **principales proyectos** que se ejecutaron entre enero y mayo, destacaron en el Gobierno Nacional: “Mejoramiento de la carretera Dv. Salcabamba – Colcabamba – Campo Armiño – Pichiu, por niveles de servicio, provincia de Tayacaja” con un gasto devengado de S/ 6 millones; y “Rehabilitación del local escolar Andrés Avelino Cáceres, distrito de Aurahuá, provincia de Castrovirreyna” con un gasto devengado de S/ 4 millones.
- En el Gobierno Regional, sobresalieron los proyectos de: “Mejoramiento del servicio de transitabilidad peatonal y vehicular en centro poblado de Parco Chacapunco, distrito de Anchonga, provincia de Angaraes” con un gasto devengado de S/ 7 millones; y “Mejoramiento de la carretera Pucapampa - Paucará” con un gasto de S/ 5 millones.
- En los gobiernos locales, los mayores desembolsos se registraron en: “Mejoramiento del servicio de seguridad ciudadana de la ciudad de Lircay, distrito de Lircay, provincia de Angaraes” con un gasto devengado de S/ 6 millones; y “Mejoramiento de la capacidad resolutoria de los establecimientos de salud de primer nivel de complejidad de localidades del distrito de Tintay Puncu, provincia de Tayacaja” con un gasto de S/ 3 millones.