



BANCO CENTRAL DE RESERVA DEL PERÚ

Ayacucho: Síntesis de Actividad Económica - Diciembre 2023-

**Departamento de Estudios Económicos
Sucursal Huancayo**

Febrero 2024

Actividad Primaria

- El **sector agropecuario** disminuyó interanualmente en 7,5 por ciento en diciembre, respecto de igual mes de 2022, por la contracción de la parte agrícola (-25,6 por ciento) explicado por la menor producción orientada al mercado externo y agroindustria (-54,4 por ciento) por la nula producción de café y cacao.
- La **actividad minera** disminuyó 4,8 por ciento en diciembre, principalmente por la menor producción de plata (-5,3 por ciento), plomo (-43,6 por ciento) y zinc (-5,0 por ciento), sustentado en todos los casos por la menor producción de la empresa Catalina Huanca.

Otros Indicadores de Actividad Económica

- El **crédito directo total** en la región (S/ 2 226 millones) creció a una tasa interanual de 5,3 por ciento en diciembre, respecto a similar mes del año anterior, por mayores colocaciones por créditos de consumo (18,9 por ciento).
- La **inversión pública** sumó S/ 363 millones en diciembre, siendo mayor en 13,7 por ciento –tasa interanual- ante el incremento en la ejecución a nivel del Gobierno Nacional y Regional.

Ayacucho: Otros indicadores de actividad económica (Variación % respecto a similar mes del año anterior)

	Jul.23	Ago.23	Set.23	Oct.23	Nov.23	Dic.23
Despachos de cemento 1/	↓ -10,8	↓ -20,1	↓ -13,5	↓ -17,6	↓ -14,4	↓ -36,3
Arribos a establec. de hospedaje	↑ 14,8	↑ 12,5	↑ 8,0	↑ 1,0	n.d.	n.d.
Crédito total 2/	↑ 5,6	↑ 4,6	↑ 5,3	↑ 6,3	↑ 4,6	↑ 5,3
Crédito de consumo 2/	↑ 20,6	↑ 22,0	↑ 22,3	↑ 20,7	↑ 20,8	↑ 18,9
Crédito hipotecario 2/	↓ -3,4	↓ -0,3	↑ 0,5	↓ -0,4	↑ 0,1	↑ 1,7
Inversión pública 2/	↑ 20,9	↓ -30,9	↓ -4,7	↓ -12,5	↓ -13,9	↑ 13,7

1/ En términos reales.

2/ En términos nominales.

Fuentes: BCRP - Sucursal Huancayo, UNACEM, MINCETUR, SBS y MEF.

La actividad agropecuaria disminuyó 7,5 por ciento en diciembre explicado por la menor producción del sub sector agrícola (-25,6 por ciento).

Ayacucho: Producción de principales productos agropecuarios 1/ (En toneladas)

Subsectores	Estructura Porcentual 2022 2/	Diciembre			Contribución %	Enero - Diciembre			Contribución %
		2022	2023	Var.%		2022	2023	Var.%	
AGRÍCOLA	74,3			-25,6	-11,9			0,4	0,3
Mercado externo y agroindustria	16,7			-54,4	-12,8			-21,8	-3,6
Cacao	4,1	550	0	-100,0	-10,3	6 633	3 155	-52,4	-2,1
Quinua	4,0	78	0	-100,0	-0,4	27 837	28 222	1,4	0,1
Café	1,8	354	0	-100,0	-6,3	3 138	1 447	-53,9	-1,0
Palta	6,7	1 501	2 458	63,8	4,2	47 040	42 011	-10,7	-0,7
Mercado interno	57,6			3,8	0,9			6,8	3,9
Papa	31,7	3 313	1 641	-50,5	-2,8	587 354	633 189	7,8	2,5
Maíz amiláceo	4,6	0	0	-	0,0	31 632	32 924	4,1	0,2
Alfalfa	3,8	28 296	35 086	24,0	3,0	269 877	302 724	12,2	0,5
Cebada grano	1,4	9	0	-100,0	0,0	18 291	22 907	25,2	0,3
Trigo	1,4	28	0	-100,0	-0,1	14 003	16 024	14,4	0,2
Haba grano seco	1,4	0	0	-	0,0	9 840	11 464	16,5	0,2
Tuna	1,4	289	225	-22,1	-0,1	22 684	24 397	7,6	0,1
Maíz choclo	0,7	469	223	-52,5	-0,5	11 889	11 994	0,9	0,0
Arveja grano seco	1,1	0	0	-	0,0	6 171	7 209	16,8	0,2
Olluco	1,1	207	168	-18,8	-0,1	18 180	20 495	12,7	0,1
Frijol grano seco	0,6	0	0	-	0,0	2 415	2 691	11,4	0,1
Arveja grano verde	0,6	89	136	52,8	0,1	6 049	6 245	3,2	0,0
PECUARIO	25,7			8,4	4,5			-2,8	-0,7
Carne de Vacuno 3/	12,3	936	952	1,7	0,5	11 890	12 383	4,1	0,5
Leche Vacuno	5,6	1 547	1 751	13,2	0,6	55 773	45 515	-18,4	-1,0
Carne de Ovino 3/	2,5	136	165	20,8	1,3	1 704	1 752	2,8	0,1
Carne de Porcino 3/	1,6	198	301	51,6	1,8	2 811	3 061	8,9	0,1
SECTOR AGROPECUARIO	100,0			-7,5	-7,5			-0,4	-0,4

1/ Cifras preliminares.

2/ A precios de 2007.

3/ Peso neto.

Fuente: MINAGRI

Elaboración: BCRP - Sucursal Huancayo.

- El subsector **agrícola** cayó en 25,6 por ciento en diciembre, explicado por la menor producción orientada al mercado externo y agroindustria (-54,4 por ciento) como en cacao (-100,0 por ciento) y café (-100,0 por ciento). En el periodo acumulado de enero a diciembre, el subsector se expandió en 0,4 por ciento, por la mayor producción para el mercado interno (6,8 por ciento), principalmente en papa (7,8 por ciento), cebada grano (25,2 por ciento) y trigo (14,4 por ciento).
- Respecto a la parte **pecuaria**, creció interanualmente en 8,4 por ciento en diciembre, ante la mayor producción de leche de vacuno (13,2 por ciento) y carne de ovino (20,8 por ciento). Por otra parte, en el acumulado anual, el subsector disminuyó 2,8 por ciento, debido a la contracción en la producción de leche de vacuno (-18,4 por ciento).

Ayacucho: Crecimiento de la producción agropecuaria 1/ (Var.% real respecto a similar mes del año anterior)

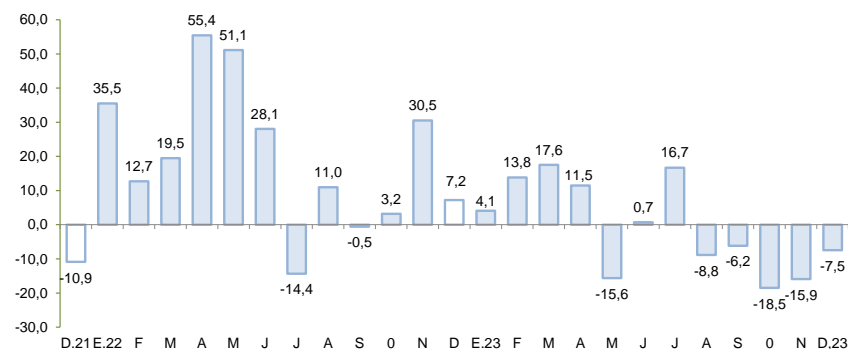

1/ Estimado a precios de 2007

Fuente: Ministerio de Agricultura y Riego

La producción minera disminuyó 4,8 por ciento en diciembre, por la menor producción de plata (-5,3 por ciento), zinc (-5,0 por ciento) y plomo (-43,6 por ciento).

Ayacucho: Producción Minera 1/

(Var. % real respecto al mismo periodo del año anterior)

	Estructura ^{2/}	Diciembre				Enero - Diciembre			
		2022	2023	Var. %	Contrib. %	2022	2023	Var. %	Contrib. %
Cobre (TMR)	0,8	72	51	-29,7	-0,3	573	516	-9,8	-0,1
Oro (Kg.R)	50,1	711	711	0,0	0,0	9 218	7 669	-16,8	-8,4
Zinc (TMR)	26,8	5 294	5 028	-5,0	-1,6	49 164	48 833	-0,7	-0,2
Plata (Kg.R)	20,0	17 973	17 023	-5,3	-1,0	206 073	188 191	-8,7	-1,7
Plomo (TMR)	2,4	823	464	-43,6	-1,8	5 266	5 429	3,1	0,1
Total^{1/2/}	100,0			-4,8	-4,8			-10,3	-10,3

1/ Cifras preliminares, en unidades finas recuperables.

2/ A precios de 2007.

Fuente: Instituto Nacional de Estadística e Informática y Ministerio de Energía y Minas.

Elaboración: BCRP - Sucursal Huancayo. Departamento de Estudios Económicos.

- La producción **minera** cayó 4,8 por ciento en diciembre, por la menor producción de plata (-5,3 por ciento), plomo (-43,6 por ciento) y zinc (-5,0 por ciento), sustentado en todos los casos por la menor producción de la empresa Catalina Huanca. Por otro lado, en el acumulado de enero a diciembre, el sector disminuyó 10,3 por ciento, explicado por la menor producción de oro (-16,8 por ciento) y plata (-8,7 por ciento).

Ayacucho: Crecimiento de la producción minera 1/

(Var.% real respecto a similar mes del año anterior)

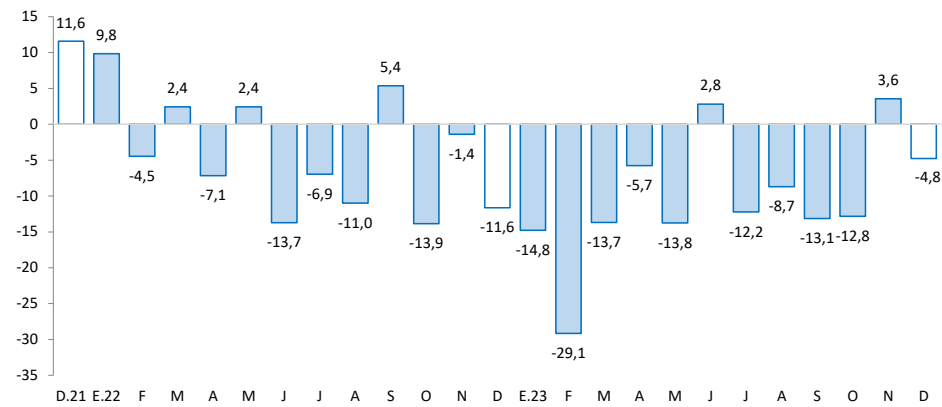

Fuente: INEI - MINEM

Cotización internacional de oro

(US\$/oz.tr. promedio mensual – London Metal Exchange)

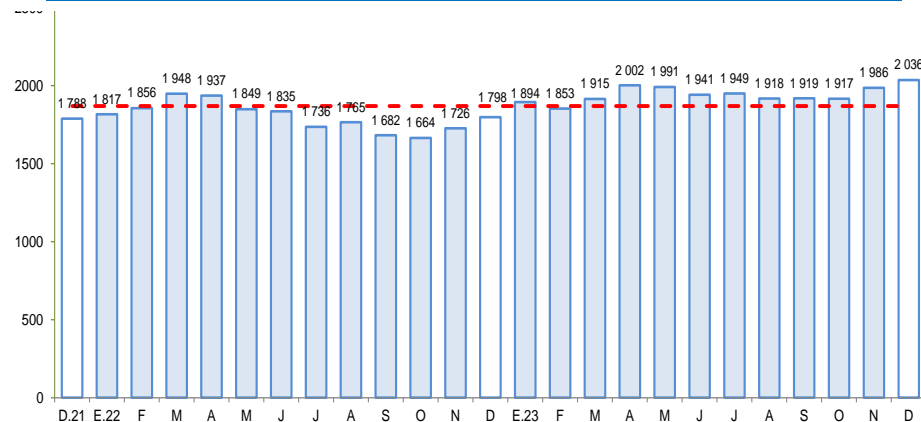

Fuente: Bloomberg.

Los despachos locales de cemento disminuyeron 36,3 por ciento en diciembre, debido a una menor ejecución de obras por parte de los gobiernos locales.

Ayacucho: Despachos de cemento (Var.% con respecto a similar mes del año anterior)

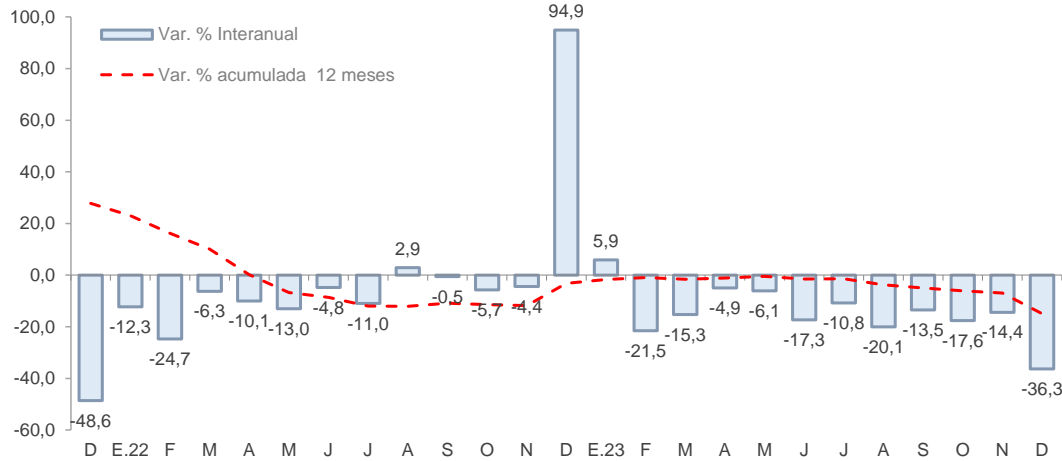

Fuente: UNACEM

- Los **despachos de cemento** disminuyeron 36,3 por ciento en diciembre frente a similar mes del año previo, debido a la menor ejecución de obras por parte de los gobiernos locales.
- De otro lado, los despachos de cemento cayeron en 14,9 por ciento en el acumulado de enero a diciembre, debido también al efecto base asociado a la ejecución de obras de los gobiernos locales.

El crédito directo total ascendió a S/ 2 226 millones en diciembre, observando un incremento interanual de 5,3 por ciento, principalmente por las mayores colocaciones del Banco de la Nación (30,5 por ciento), Banca Múltiple (1,7 por ciento) y de las Cajas Municipales (8,7 por ciento).

Ayacucho: Crédito Directo

(Saldos a fin de periodo)

	Estructura % Dic-23	Saldo en millones de soles con TCF 1/ Dic-23		Tasa de crecimiento (%)	
		Nov-23	Dic-23	Mes	12 Meses
Banco de la Nación	9,0	194	201	3,4	30,5
Agrobanco	1,1	25	25	-0,6	-15,6
Banca Múltiple	39,6	894	881	-1,4	1,7
Instituciones No Bancarias	50,3	1 110	1 119	0,8	5,2
Financieras	6,3	140	141	0,3	-1,3
Cajas Municipales	41,8	924	931	0,8	8,7
Cajas Rurales	2,1	46	47	2,3	-27,3
Empresas de Créditos	0,0	0	0	-	-
Arrendamiento Financiero	0,0	0	0	-	-
TOTAL	100,0	2 223	2 226	0,1	5,3
Empresas	64,4	1 443	1 434	-0,6	-0,1
Personas	35,6	780	792	1,5	16,6
Consumo	31,5	689	700	1,5	18,9
Hipotecario	4,1	90	92	1,4	1,7
MN	97,4	2 162	2 168	0,3	6,4
ME	2,6	61	57	-5,6	-25,0
ME (Mill. US\$)		16	15	-5,6	-25,0

1/ Se evalúa al tipo de cambio constante de diciembre del 2022 (S/ 3,81 por dólar).

Fuente: SBS y AFP.

Elaboración: BCRP - Sucursal Huancayo. Departamento de Estudios Económicos.

- La **morosidad** se situó en 7,5 por ciento en noviembre, siendo menor en 0,3 de punto porcentual. Los ratios más altos se registraron en la Banca Múltiple (10,8 por ciento) y Agrobanco (12,2 por ciento).

Ayacucho: Crecimiento del crédito directo

(Var.% nominal con respecto a similar mes del año anterior)

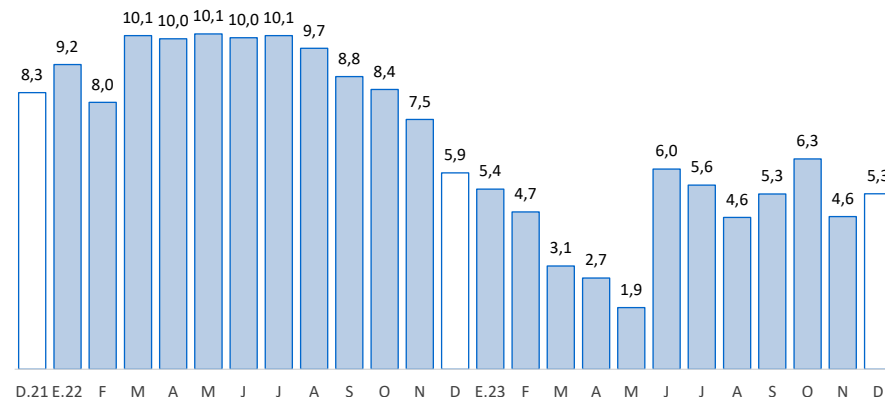

Fuente: SBS y AFP.

Ayacucho: Tasa de morosidad 1/

(Porcentaje)

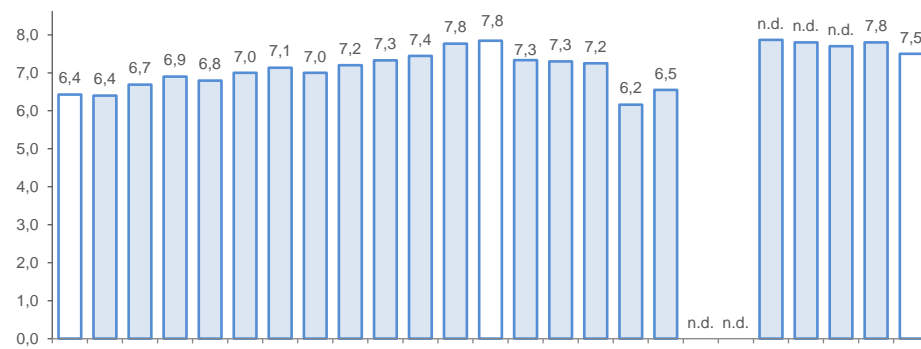

1/ Morosidad = (créditos vencidos + créditos en cobranza judicial) / colocaciones brutas.

Fuente: SBS y AFP.

El saldo de depósitos fue de S/ 1 736 millones en diciembre, registrando un crecimiento interanual de 1,4 por ciento, por mayores captaciones de depósitos a plazo (16,0 por ciento) y a la vista (10,4 por ciento).

Ayacucho: Depósitos (Saldos a fin de periodo)

	Estructura % Dic-23	Saldo en millones de soles con TCF 1/		Tasa de crecimiento (%)	
		Nov-23	Dic-23	Mes	12 Meses
Banco de la Nación	37,1	635	644	1,4	6,3
Banca Múltiple	40,7	663	707	6,7	-3,2
Instituciones No Bancarias	22,2	376	384	2,2	2,2
Financieras	1,2	21	20	-3,2	7,5
Cajas Municipales	20,6	348	357	2,5	2,5
Cajas Rurales	0,4	7	7	-0,5	-21,2
TOTAL	100,0	1 674	1 736	3,7	1,4
Vista	26,6	426	462	8,4	10,4
Ahorro	50,9	854	883	3,4	-7,7
A plazo	22,5	395	391	-0,9	16,0
MN	93,8	1 568	1 628	3,8	2,9
ME	6,2	106	108	1,7	-17,0
ME (Mill. US\$)		28	28	1,7	-17,0

1/ Se evalúa al tipo de cambio constante de diciembre del 2022 (S/ 3,81 por dólar).

Fuente: SBS y AFP.

Elaboración: BCRP - Sucursal Huancayo. Departamento de Estudios Económicos.

Ayacucho: Crecimiento de los depósitos

(Var.% nominal con respecto a similar mes del año anterior)

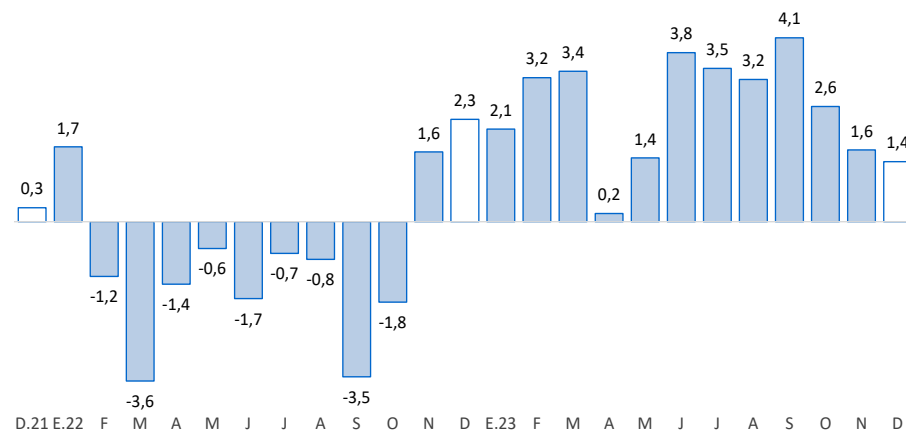

Fuente: SBS y AFP

La inversión pública aumentó 13,7 por ciento en diciembre, por la mayor ejecución a nivel del Gobierno Nacional y Regional.

Ayacucho: Ejecución del Presupuesto de Inversiones 1/2 (En millones de soles)

	Estructura 2022	Diciembre			Enero - Diciembre		
		2022	2023	V% Real	2022	2023	V% Real
Gobierno Nacional	15,7	29	41	34,0	235	279	12,2
Gobierno Regional	32,8	82	162	92,3	492	644	23,7
Gobiernos Locales	51,6	198	160	-21,8	774	675	-17,1
Total	100,0	309	363	13,7	1 501	1 597	0,9

1/ Preliminar. Información actualizada al 31 de diciembre del 2023

Fuente: MEF

Elaboración: BCRP - Sucursal Huancayo. Departamento de Estudios Económicos.

Ayacucho: Crecimiento de la Ejecución del Presupuesto de Inversiones (Var.% real)

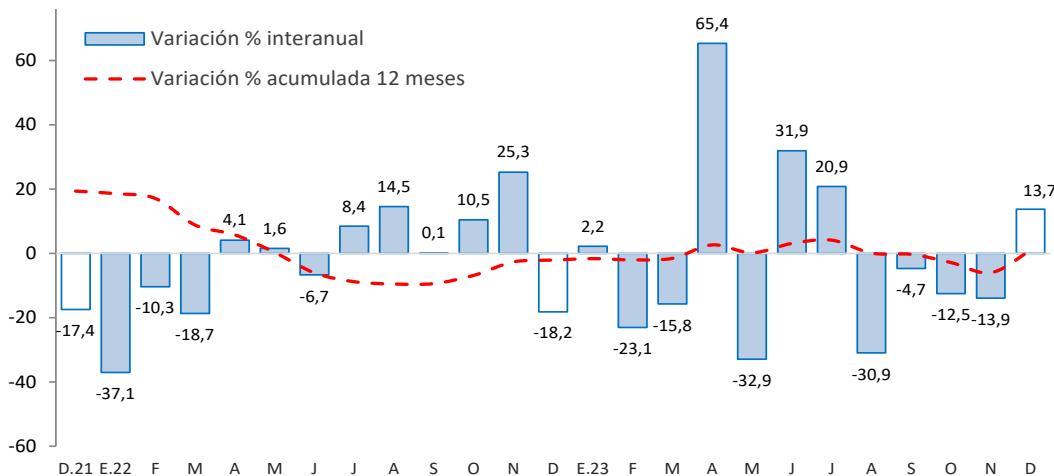

Fuente: MEF

- La **inversión pública** correspondiente a los tres niveles de gobierno totalizó S/ 363 millones en diciembre, mostrando un incremento de 13,7 por ciento respecto de similar mes del año pasado, debido a la mayor ejecución del Gobierno Nacional y Regional.
- Entre los **principales proyectos** que se ejecutaron en el año destacaron en el Gobierno Nacional, “Reemplazo de 12 puentes en el corredor vial ruta 28A San Clemente - Ayacucho” con S/ 39,5 millones de gasto; “Mejoramiento del camino vecinal en los distritos de Vilcas Huamán, Huambalpa y Accomarca de la provincia de Vilcas Huamán” con S/ 13,8 millones en gasto devengado; y “Construcción de irrigación Millpo - Tintay” con S/ 9,2 millones en gasto devengado.
- En el Gobierno Regional, “Mejoramiento de la carretera departamental Sancos – Saccsamarca – Putaccasa – Osconta - EMP PE-32A” con S/ 67,2 millones de gasto; “Mejoramiento y ampliación de los servicios de salud del Hospital de Apoyo de Huanta, en el distrito y provincia de Huanta” con un devengado de S/ 25,0 millones; y “Mejoramiento y ampliación del servicio de transitabilidad tramo Mollepata y Pongora de la provincia Huamanga” con un devengado de S/ 18,0 millones.
- En los gobiernos locales, “Mejoramiento de la capacidad resolutive del centro de salud de Pampa Cangallo, del distrito de los Morochucos” con un devengado de S/ 17,3 millones; “Mejoramiento del servicio educativo de las Instituciones Educativas de nivel inicial N° 314 de Chuschi, N° 365 de Canchacancha y N° 366 de Quispillacta, distrito de Chuschi” con S/ 17,2 millones de devengado; y “Mejoramiento de los servicios de salud del establecimiento de salud estratégico Vilcas Huamán” con un gasto devengado de S/ 14,1 millones.