



**BANCO CENTRAL DE RESERVA DEL PERÚ**

# **Ayacucho: Síntesis de Actividad Económica - Noviembre 2023-**

**Departamento de Estudios Económicos  
Sucursal Huancayo**

Enero 2024

### Actividad Primaria

- El **sector agropecuario** disminuyó interanualmente en 20,8 por ciento en noviembre, respecto de igual mes de 2022, por la contracción de la parte agrícola (-49,6 por ciento) explicado por la menor producción orientada al mercado externo y agroindustria (-90,0 por ciento) como en cacao (-100,0 por ciento), café (-100,0 por ciento) y palta (-54,8 por ciento).
- La **actividad minera** creció 3,6 por ciento en noviembre, principalmente por la mayor producción de oro (3,9 por ciento) por parte de la empresa Minera Sotrani; así como de zinc (5,7 por ciento) y plomo (12,8 por ciento) por la empresa Catalina Huanca.

### Otros Indicadores de Actividad Económica

- El **crédito directo total** en la región (S/ 2 223 millones) creció a una tasa interanual de 4,6 por ciento en noviembre, respecto a similar mes del año anterior, por mayores colocaciones por créditos de consumo (20,8 por ciento).
- La **inversión pública** sumó S/ 135 millones en noviembre, siendo menor en 13,9 por ciento –tasa interanual- ante la disminución en la ejecución a nivel de los municipios.

### Ayacucho: Otros indicadores de actividad económica (Variación % respecto a similar mes del año anterior)

	Jun.23	Jul.23	Ago.23	Set.23	Oct.23	Nov.23
Despachos de cemento 1/	↓ -17,3	↓ -10,8	↓ -20,1	↓ -13,5	↓ -17,6	↓ -14,4
Arribos a establec. de hospedaje	↑ 9,4	↑ 14,8	↑ 12,5	↑ 8,0	↑ 1,0	n.d.
Crédito total 2/	↑ 6,0	↑ 5,6	↑ 4,6	↑ 5,3	↑ 6,3	↑ 4,6
Crédito de consumo 2/	↑ 21,7	↑ 20,6	↑ 22,0	↑ 22,3	↑ 20,7	↑ 20,8
Crédito hipotecario 2/	↓ -0,8	↓ -3,4	↓ -0,3	↑ 0,5	↓ -0,4	↑ 0,1
Inversión pública 2/	↑ 31,9	↑ 20,9	↓ -30,9	↓ -4,7	↓ -12,5	↓ -13,9

1/ En términos reales.

2/ En términos nominales.

Fuentes: BCRP - Sucursal Huancayo, UNACEM, MINCETUR, SBS y MEF.

## La actividad agropecuaria disminuyó 20,8 por ciento en noviembre explicado por la menor producción del sub sector agrícola (-49,6 por ciento).

### Ayacucho: Producción de principales productos agropecuarios 1/ (En toneladas)

Subsectores	Estructura Porcentual 2022 2/	Noviembre			Enero - Noviembre				
		2022	2023	Var.%	Contribución %	2022	2023	Var.%	Contribución %
<b>AGRÍCOLA</b>	<b>74.3</b>			<b>-49.6</b>	<b>-21.0</b>			<b>-3.1</b>	<b>-2.4</b>
<b>Mercado externo y agroindustria</b>	<b>16.7</b>			<b>-90.0</b>	<b>-20.8</b>			<b>-34.7</b>	<b>-5.7</b>
Cacao	4,1	531	0	-100,0	-10,5	6 083	2 652	-56,4	-2,1
Quinua	4,0	50	68	36,0	0,1	27 759	28 217	1,6	0,1
Café	1,8	424	0	-100,0	-8,0	2 784	1 206	-56,7	-0,9
Palta	6,7	959	433	-54,8	-2,4	45 539	26 417	-42,0	-2,8
<b>Mercado interno</b>	<b>57.6</b>			<b>-1.2</b>	<b>-0.2</b>			<b>5.7</b>	<b>3.3</b>
Papa	31,7	2 868	2 385	-16,8	-0,9	584 041	631 738	8,2	2,7
Maíz amiláceo	4,6	0	0	-	0,0	31 632	33 005	4,3	0,2
Alfalfa	3,8	21 597	19 714	-8,7	-0,9	241 581	275 225	13,9	0,5
Cebada grano	1,4	0	0	-	0,0	18 282	22 909	25,3	0,4
Trigo	1,4	0	0	-	0,0	13 975	16 024	14,7	0,2
Haba grano seco	1,4	0	0	-	0,0	9 840	11 476	16,6	0,2
Tuna	1,4	6	56	833,3	0,1	22 395	20 796	-7,1	-0,1
Maíz choclo	0,7	276	315	14,1	0,1	11 420	11 739	2,8	0,0
Arveja grano seco	1,1	0	0	-	0,0	6 171	7 210	16,8	0,2
Olluco	1,1	55	0	-100,0	0,0	17 973	20 367	13,3	0,1
Fríjol grano seco	0,6	0	0	-	0,0	2 415	2 690	11,4	0,1
Arveja grano verde	0,6	214	193	-9,8	-0,1	5 960	6 093	2,2	0,0
<b>PECUARIO</b>	<b>25.7</b>			<b>0.5</b>	<b>0.3</b>			<b>-4.3</b>	<b>-1.0</b>
Carne de Vacuno 3/	12,3	914	920	0,7	0,2	10 954	11 319	3,3	0,4
Leche Vacuno	5,6	2 146	2 214	3,2	0,2	54 225	43 051	-20,6	-1,2
Carne de Ovino 3/	2,5	130	135	4,0	0,2	1 568	1 559	-0,6	0,0
Carne de Porcino 3/	1,6	169	175	3,8	0,1	2 613	2 685	2,8	0,0
<b>SECTOR AGROPECUARIO</b>	<b>100.0</b>			<b>-20.8</b>	<b>-20.8</b>			<b>-3.4</b>	<b>-3.4</b>

1/ Cifras preliminares.

2/ A precios de 2007.

3/ Peso neto.

Fuente: MINAGRI

Elaboración: BCRP - Sucursal Huancayo.

- El subsector **agrícola** cayó en 49,6 por ciento en noviembre, explicado por la menor producción orientada al mercado externo y agroindustria (-90,0 por ciento) como en cacao (-100,0 por ciento), café (-100,0 por ciento) y palta (-54,8 por ciento). En el periodo acumulado de enero a noviembre, el subsector se contrajo en 3,1 por ciento, por la menor producción de palta (-42,0 por ciento), cacao (-56,4 por ciento) y café (-56,7 por ciento).
- Respecto a la parte **pecuaria**, creció interanualmente en 0,5 por ciento en noviembre, ante la mayor producción de leche de vacuno (3,2 por ciento) y carne de vacuno (0,7 por ciento). Por otra parte, en lo que va del año, el subsector disminuyó 4,3 por ciento, debido a la contracción en la producción de leche de vacuno (-20,6 por ciento) ante la menor disponibilidad de pasturas.

### Ayacucho: Crecimiento de la producción agropecuaria 1/ (Var.% real respecto a similar mes del año anterior)

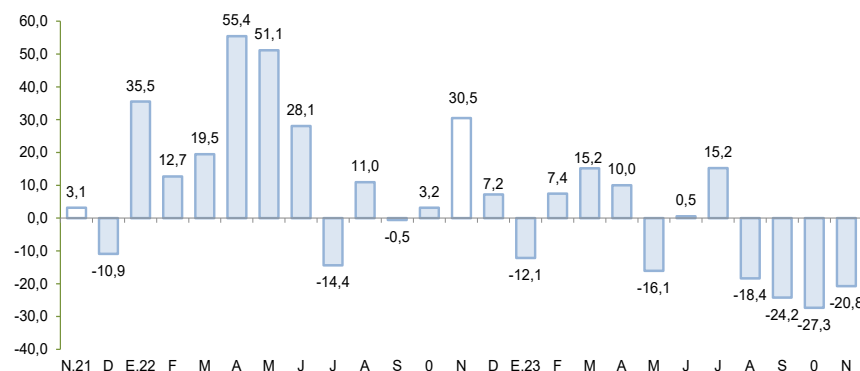

1/ Estimado a precios de 2007

Fuente: Ministerio de Agricultura y Riego

La producción minera creció 3,6 por ciento en noviembre, por la mayor producción de oro (3,9 por ciento), zinc (5,7 por ciento) y plomo (12,8 por ciento).

## Ayacucho: Producción Minera 1/

(Var. % real respecto al mismo periodo del año anterior)

	Estructura <sup>2/</sup>	Noviembre				Enero - Noviembre			
		2022	2023	Var. %	Contrib. %	2022	2023	Var. %	Contrib. %
Cobre (TMR)	0,8	41	37	-9,2	-0,1	501	466	-7,0	-0,1
Oro (Kg.R)	50,1	740	770	3,9	1,9	8 507	6 958	-18,2	-9,2
Zinc (TMR)	26,8	4 193	4 434	5,7	1,6	43 871	43 805	-0,1	0,0
Plata (Kg.R)	20,0	17 543	17 382	-0,9	-0,2	188 100	171 167	-9,0	-1,8
Plomo (TMR)	2,4	418	471	12,8	0,3	4 444	4 965	11,7	0,3
<b>Total <sup>1/2/</sup></b>	<b>100,0</b>			<b>3,6</b>	<b>3,6</b>			<b>-10,9</b>	<b>-10,9</b>

1/ Cifras preliminares, en unidades finas recuperables.

2/ A precios de 2007.

Fuente: Instituto Nacional de Estadística e Informática y Ministerio de Energía y Minas.

Elaboración: BCRP - Sucursal Huancayo. Departamento de Estudios Económicos.

- La producción **minera** creció 3,6 por ciento en noviembre, por la mayor producción de oro (3,9 por ciento), zinc (5,7 por ciento) y plomo (12,8 por ciento), sustentado en el caso de oro, por la mayor extracción de la Minera Sotrami; mientras que en zinc y plomo por mayor producción de la empresa Catalina Huanca. Por otro lado, en el acumulado de enero a noviembre, el sector disminuyó 10,9 por ciento, explicado por la menor producción de oro (-18,2 por ciento) y plata (-9,0 por ciento).

## Ayacucho: Crecimiento de la producción minera 1/

(Var. % real respecto a similar mes del año anterior)

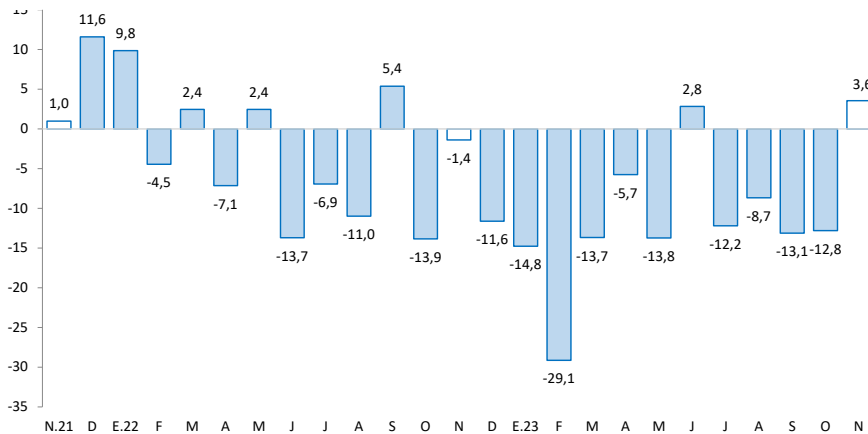

Fuente: INEI - MINEM

## Cotización internacional de oro

(US\$/oz.tr. promedio mensual – London Metal Exchange)

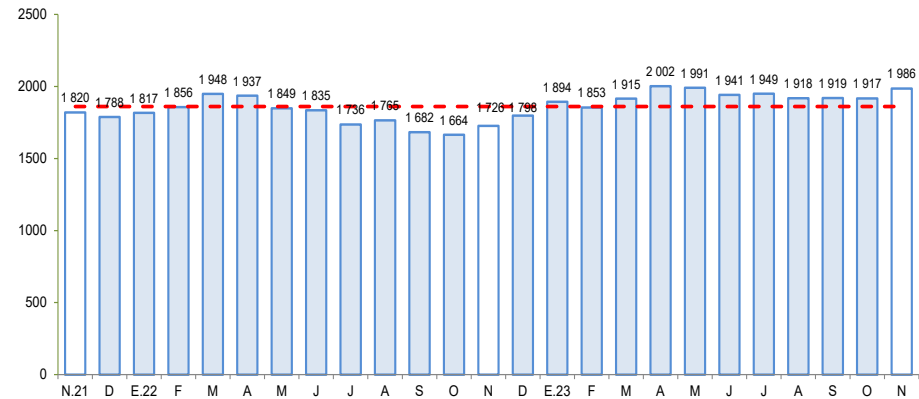

Fuente: Bloomberg.

Los despachos locales de cemento disminuyeron 14,4 por ciento en noviembre, debido a una menor ejecución de obras por parte de los gobiernos locales.

## Ayacucho: Despachos de cemento (Var.% con respecto a similar mes del año anterior)

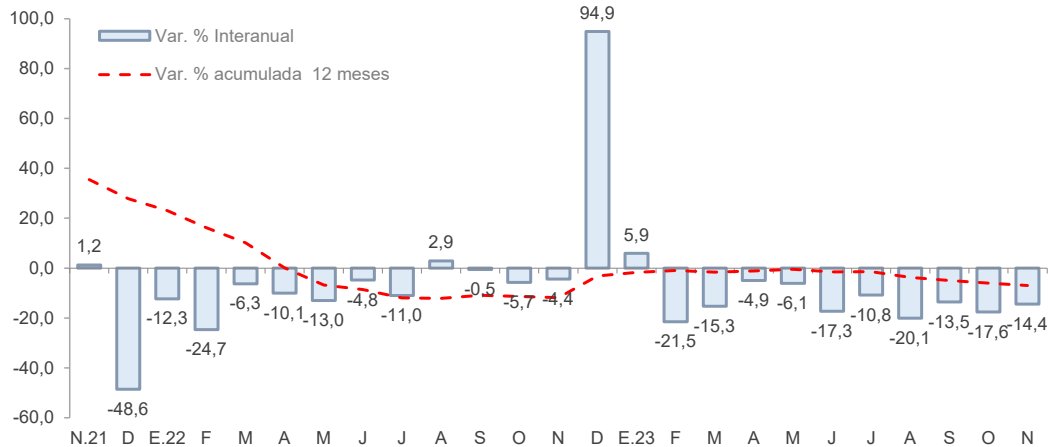

Fuente: UNACEM

- Los **despachos de cemento** disminuyeron 14,4 por ciento en noviembre frente a similar mes del año previo, debido a la menor ejecución de obras por parte de los gobiernos locales.
- De otro lado, los despachos de cemento cayeron en 12,6 por ciento en el acumulado de enero a noviembre, debido también al efecto base asociado en la ejecución de obras de los gobiernos locales.

El crédito directo total ascendió a S/ 2 223 millones en noviembre, observando un incremento interanual de 4,6 por ciento, principalmente por las mayores colocaciones del Banco de la Nación (26,4 por ciento), Banca Múltiple (1,2 por ciento) y de las Cajas Municipales (8,4 por ciento).

## Ayacucho: Crédito Directo

(Saldos a fin de periodo)

	Estructura % Nov-23	Saldo en millones de soles con TCF 1/ Nov-23		Tasa de crecimiento (%)	
		Oct-23	Nov-23	Mes	12 Meses
<b>Banco de la Nación</b>	<b>8,7</b>	<b>193</b>	<b>194</b>	<b>1,0</b>	<b>26,4</b>
<b>Agrobanco</b>	<b>1,1</b>	<b>24</b>	<b>25</b>	<b>5,8</b>	<b>-13,4</b>
<b>Banca Múltiple</b>	<b>40,2</b>	<b>929</b>	<b>894</b>	<b>-3,8</b>	<b>1,2</b>
<b>Instituciones No Bancarias</b>	<b>49,9</b>	<b>1 105</b>	<b>1 110</b>	<b>0,4</b>	<b>4,7</b>
Financieras	6,3	140	140	0,0	-1,2
Cajas Municipales	41,6	919	924	0,5	8,4
Cajas Rurales	2,1	46	46	0,2	-29,7
Empresas de Créditos	0,0	0	0	-	-
Arrendamiento Financiero	0,0	0	0	-	-
<b>TOTAL</b>	<b>100,0</b>	<b>2 251</b>	<b>2 223</b>	<b>-1,2</b>	<b>4,6</b>
<b>Empresas</b>	<b>64,9</b>	<b>1 475</b>	<b>1 443</b>	<b>-2,2</b>	<b>-1,4</b>
<b>Personas</b>	<b>35,1</b>	<b>776</b>	<b>780</b>	<b>0,5</b>	<b>17,9</b>
Consumo	31,0	686	689	0,6	20,8
Hipotecario	4,1	90	90	0,4	0,1
MN	97,3	2 187	2 162	-1,1	5,8
ME	2,7	64	61	-5,2	-25,0
ME (Mill. US\$)		17	16	-5,2	-25,0

1/ Se evalúa al tipo de cambio constante de diciembre del 2022 (S/ 3,81 por dólar).

Fuente: SBS y AFP.

Elaboración: BCRP - Sucursal Huancayo. Departamento de Estudios Económicos.

- La **morosidad** se situó en 7,8 por ciento en octubre, siendo similar respecto a igual mes del año previo. Los ratios más altos se registraron en las Cajas Rurales (11,3 por ciento) y en Agrobanco (13,7 por ciento).

## Ayacucho: Crecimiento del crédito directo

(Var.% nominal con respecto a similar mes del año anterior)

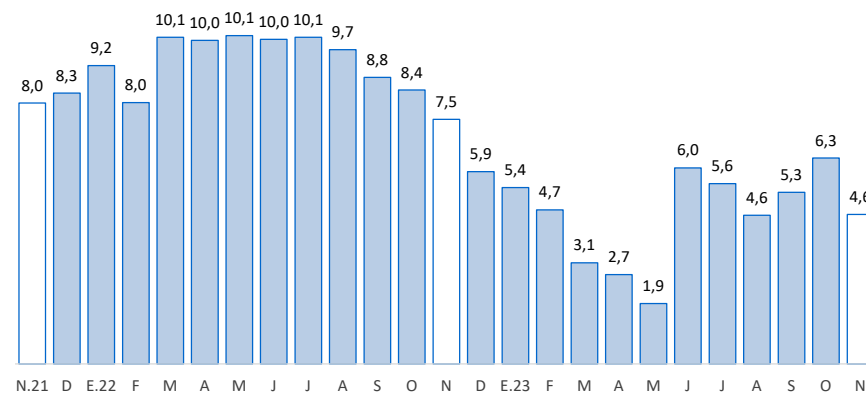

Fuente: SBS y AFP.

## Ayacucho: Tasa de morosidad 1/

(Porcentaje)

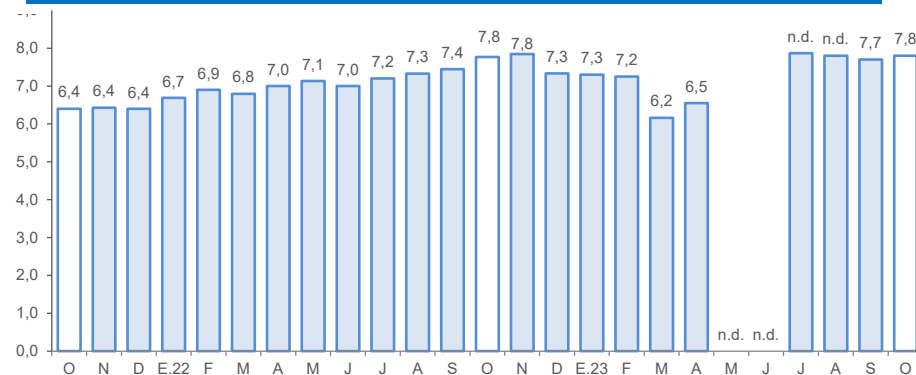

1/ Morosidad = (créditos vencidos + créditos en cobranza judicial) / colocaciones brutas.

Fuente: SBS y AFP.

El saldo de depósitos fue de S/ 1 674 millones en noviembre, registrando un crecimiento interanual de 1,6 por ciento, por mayores captaciones de depósitos a plazo (18,4 por ciento) y a la vista (7,1 por ciento).

## Ayacucho: Depósitos (Saldos a fin de periodo)

	Estructura % Nov-23	Saldo en millones de soles con TCF 1/ Oct-23		Tasa de crecimiento (%) Nov-23	
		Nov-23	Nov-23	Mes	12 Meses
<b>Banco de la Nación</b>	<b>38,0</b>	<b>639</b>	<b>635</b>	<b>-0,6</b>	<b>5,0</b>
<b>Banca Múltiple</b>	<b>39,6</b>	<b>661</b>	<b>663</b>	<b>0,2</b>	<b>-1,7</b>
<b>Instituciones No Bancarias</b>	<b>22,5</b>	<b>371</b>	<b>376</b>	<b>1,4</b>	<b>2,2</b>
Financieras	1,3	21	21	1,6	9,2
Cajas Municipales	20,8	344	348	1,3	2,4
Cajas Rurales	0,4	7	7	3,4	-20,8
<b>TOTAL</b>	<b>100,0</b>	<b>1 672</b>	<b>1 674</b>	<b>0,2</b>	<b>1,6</b>
Vista	25,4	443	426	-3,9	7,1
Ahorro	51,0	843	854	1,3	-6,9
Aplazo	23,6	385	395	2,4	18,4
MN	93,7	1 571	1 568	-0,2	3,2
ME	6,3	100	106	5,9	-17,2
ME (Mill. US\$)		26	28	5,9	-17,2

1/ Se evalúa al tipo de cambio constante de diciembre del 2022 (S/ 3,81 por dólar).

Fuente: SBS y AFP.

Elaboración: BCRP - Sucursal Huancayo. Departamento de Estudios Económicos.

## Ayacucho: Crecimiento de los depósitos

(Var. % nominal con respecto a similar mes del año anterior)

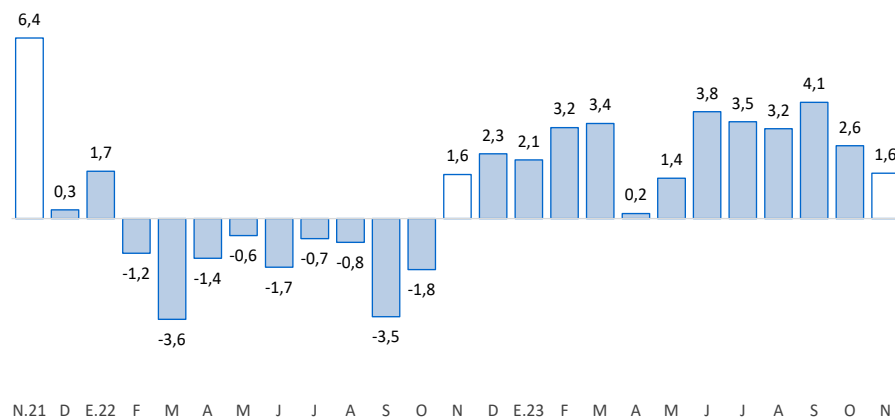

Fuente: SBS y AFP

## La inversión pública disminuyó 13,9 por ciento en noviembre, por la menor ejecución a nivel de los municipios.

### Ayacucho: Ejecución del Presupuesto de Inversiones 1/2/ (En millones de soles)

	Estructura	Noviembre			Enero - Noviembre		
	2022	2022	2023	V% Real	2022	2023	V% Real
Gobierno Nacional	15,7	19	22	13,8	206	238	9,2
Gobierno Regional	32,8	47	53	8,2	410	481	10,5
Gobiernos Locales	51,6	85	60	-32,3	576	515	-15,5
<b>Total</b>	<b>100,0</b>	<b>151</b>	<b>135</b>	<b>-13,9</b>	<b>1 192</b>	<b>1 234</b>	<b>-2,3</b>

1/ Preliminar. Información actualizada al 30 de noviembre del 2023

Fuente: MEF

Elaboración: BCRP - Sucursal Huancayo. Departamento de Estudios Económicos.

### Ayacucho: Crecimiento de la Ejecución del Presupuesto de Inversiones (Var.% real)

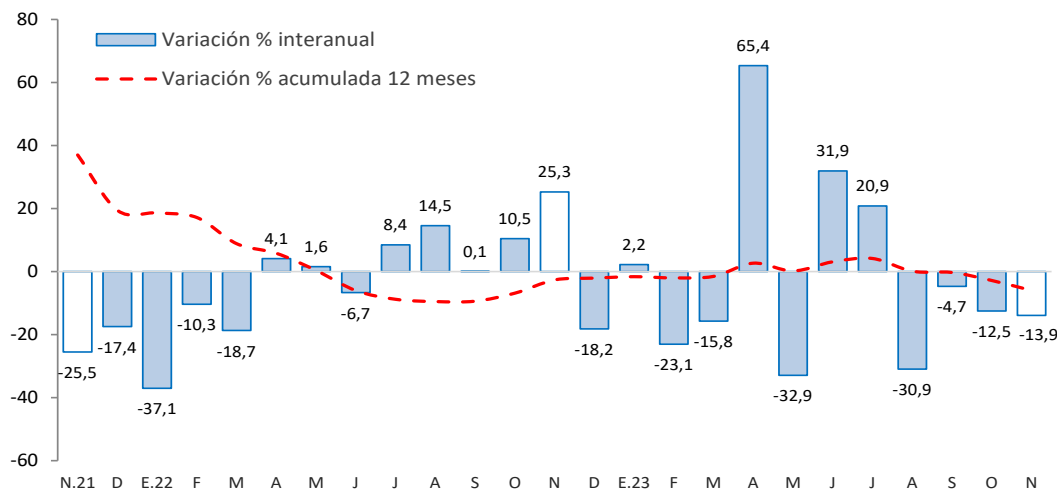

Fuente: MEF

- La **inversión pública** correspondiente a los tres niveles de gobierno totalizó S/ 135 millones en noviembre, mostrando una disminución de 13,9 por ciento respecto de similar mes del año pasado, debido a la menor ejecución de los gobiernos locales.
- Entre los **principales proyectos** que se ejecutaron en lo que va del año destacaron en el Gobierno Nacional el “Reemplazo de 12 puentes en el corredor vial ruta 28A San Clemente - Ayacucho” con S/ 33,3 millones de gasto; el “Mejoramiento del camino vecinal en los distritos de Vilcas Huamán, Huambalpa y Accomarca de la provincia de Vilcas Huamán” con S/ 13,8 millones en gasto devengado; y el “Mejoramiento de la carretera EMP. PE – 32A en el distrito de Querobamba, provincia de Sucre” con S/ 8,3 millones en gasto devengado.
- En el Gobierno Regional, el “Mejoramiento de la carretera departamental Sancos – Saccsamarca – Putaccasa – Osconta - EMP PE-32A” con S/ 40,5 millones de gasto; el “Mejoramiento y ampliación de los servicios de salud del Hospital de Apoyo de Huanta, en el distrito y provincia de Huanta” con un devengado de S/ 20,2 millones; y el “Mejoramiento y ampliación del servicio de transitabilidad tramo Mollepata y Pongora de la provincia Huamanga” con un devengado de S/ 18,0 millones.
- En los gobiernos locales, el “Mejoramiento de la capacidad resolutive del centro de salud de Pampa Cangallo, del distrito de los Morochucos” con un devengado de S/ 15,2 millones; el “Mejoramiento del servicio educativo de las Instituciones Educativas de nivel inicial N° 314 de Chuschi, N° 365 de Canchacancha y N° 366 de Quispillacta, distrito de Chuschi” con S/ 15,8 millones de devengado; y el “Mejoramiento del servicio de agua potable y alcantarillado en diez comunidades del distrito de María Parado de Bellido” con un gasto devengado de S/ 11,3 millones.