



**BANCO CENTRAL DE RESERVA DEL PERÚ**

# **Ayacucho: Síntesis de Actividad Económica - Setiembre 2023-**

**Departamento de Estudios Económicos  
Sucursal Huancayo**

Noviembre 2023

### Actividad Primaria

- El **sector agropecuario** disminuyó interanualmente en 24,2 por ciento en setiembre, respecto de igual mes de 2022, por la contracción de la parte agrícola (-54,0 por ciento) explicado por la menor producción orientada al mercado externo y agroindustria (-76,5 por ciento) como en cacao (-76,7 por ciento), café (-75,6 por ciento) y palta (-77,2 por ciento).
- La **actividad minera** disminuyó 13,1 por ciento en setiembre, principalmente por la menor producción de oro (-8,6 por ciento) y plata (-15,1 por ciento), sustentado en la disminución de la Compañía Minera Ares.

### Otros Indicadores de Actividad Económica

- El **crédito directo total** en la región (S/ 2 216 millones) creció a una tasa interanual de 5,3 por ciento en setiembre, respecto a similar mes del año anterior, por mayores colocaciones por créditos de consumo (22,3 por ciento).
- La **inversión pública** sumó S/ 126 millones en setiembre, siendo menor en 5,7 por ciento –tasa interanual- ante la disminución en la ejecución a nivel del Gobierno Nacional y de los municipios.

### Ayacucho: Otros indicadores de actividad económica (Variación % respecto a similar mes del año anterior)

	Abr.23	May.23	Jun.23	Jul.23	Ago.23	Set.23
Despachos de cemento 1/	↓ -4,9	↓ -6,1	↓ -17,3	↓ -10,8	↓ -20,1	↓ -13,5
Arribos a establec. de hospedaje	↑ 19,7	↑ 22,3	↑ 8,0	↑ 12,7	↓ -3,0	n.d.
Crédito total 2/	↑ 2,7	↑ 1,9	↑ 6,0	↑ 5,6	↑ 4,6	↑ 5,3
Crédito de consumo 2/	↑ 19,8	↑ 20,6	↑ 21,7	↑ 20,6	↑ 22,0	↑ 22,3
Crédito hipotecario 2/	↓ -3,4	↓ -5,5	↓ -0,8	↓ -3,4	↓ -0,3	↑ 0,5
Inversión pública 2/	↑ 65,4	↓ -32,9	↑ 31,9	↑ 20,9	↓ -30,9	↓ -5,7

1/ En términos reales.

2/ En términos nominales.

Fuentes: BCRP - Sucursal Huancayo, UNACEM, MINCETUR, SBS y MEF.

## La actividad agropecuaria disminuyó 24,2 por ciento en setiembre, explicado por la menor producción del sub sector agrícola (-54,0 por ciento) y pecuario (-0,4 por ciento).

### Ayacucho: Producción de principales productos agropecuarios 1/ (En toneladas)

Subsectores	Estructura Porcentual 2022 2/	Setiembre			Enero - Setiembre				
		2022	2023	Var.%	Contribución %	2022	2023	Var.%	Contribución %
<b>AGRICOLA</b>	<b>74,3</b>			<b>-54,0</b>	<b>-24,0</b>			<b>-1,1</b>	<b>-0,9</b>
<b>Mercado externo y agroindustria</b>	<b>16,7</b>			<b>-76,5</b>	<b>-21,0</b>			<b>-28,2</b>	<b>-4,5</b>
Cacao	4,1	871	203	-76,7	-13,3	4 724	2 648	-43,9	-1,4
Quinua	4,0	0	0	-	0,0	27 709	28 149	1,6	0,1
Café	1,8	381	93	-75,6	-5,5	1 867	1 205	-35,5	-0,4
Palta	6,7	628	143	-77,2	-2,3	43 935	25 757	-41,4	-2,8
<b>Mercado interno</b>	<b>57,6</b>			<b>-17,5</b>	<b>-3,0</b>			<b>5,8</b>	<b>3,6</b>
Papa	31,7	30	53	76,7	0,0	580 782	628 661	8,2	2,9
Maíz amiláceo	4,6	0	0	-	0,0	31 632	33 005	4,3	0,2
Alfalfa	3,8	21 951	23 794	8,4	0,9	200 632	235 385	17,3	0,5
Cebada grano	1,4	24	9	-62,5	0,0	18 282	22 909	25,3	0,4
Trigo	1,4	60	23	-61,7	-0,1	13 975	16 024	14,7	0,2
Haba grano seco	1,4	0	0	-	0,0	9 840	11 476	16,6	0,2
Tuna	1,4	224	61	-72,8	-0,3	22 080	20 659	-6,4	-0,1
Maíz choclo	0,7	8	7	-12,5	0,0	11 114	11 388	2,5	0,0
Arveja grano seco	1,1	0	0	-	0,0	6 171	7 201	16,7	0,2
Olluco	1,1	0	0	-	0,0	17 918	20 367	13,7	0,2
Frijol grano seco	0,6	0	20	-	0,0	2 337	2 682	14,8	0,1
Arveja grano verde	0,6	129	74	-42,6	-0,2	5 614	5 698	1,5	0,0
<b>PECUARIO</b>	<b>25,7</b>			<b>-0,4</b>	<b>-0,2</b>			<b>-5,2</b>	<b>-1,2</b>
Carne de Vacuno 3/	12,3	869	885	1,9	0,6	9 182	9 529	3,8	0,4
Leche Vacuno	5,6	2 651	2 589	-2,3	-0,2	50 015	38 570	-22,9	-1,3
Carne de Ovino 3/	2,5	123	120	-2,3	-0,1	1 316	1 293	-1,8	0,0
Carne de Porcino 3/	1,6	205	204	-0,3	0,0	2 245	2 297	2,3	0,0
<b>SECTOR AGROPECUARIO</b>	<b>100,0</b>			<b>-24,2</b>	<b>-24,2</b>			<b>-2,1</b>	<b>-2,1</b>

1/ Cifras preliminares.

2/ A precios de 2007.

3/ Peso neto.

Fuente: MINAGRI

Elaboración: BCRP - Sucursal Huancayo.

- El subsector **agrícola** cayó en 54,0 por ciento en setiembre, explicado por la menor producción orientada al mercado externo y agroindustria (-76,5 por ciento) como en cacao (-76,7 por ciento), café (-75,6 por ciento) y palta (-77,2 por ciento). En el periodo acumulado de enero a setiembre, el subsector se contrajo en 1,1 por ciento, por la menor producción de palta (-41,4 por ciento), cacao (-43,9 por ciento) y café (-35,5 por ciento).
- Respecto a la parte **pecuaria**, disminuyó interanualmente en 0,4 por ciento en setiembre, ante la menor producción de leche de vacuno (-2,3 por ciento). Por otra parte, en lo que va del año, el subsector disminuyó 5,2 por ciento, debido a la contracción en la producción de leche de vacuno (-22,9 por ciento) ante la menor disponibilidad de pasturas.

### Ayacucho: Crecimiento de la producción agropecuaria 1/ (Var.% real respecto a similar mes del año anterior)

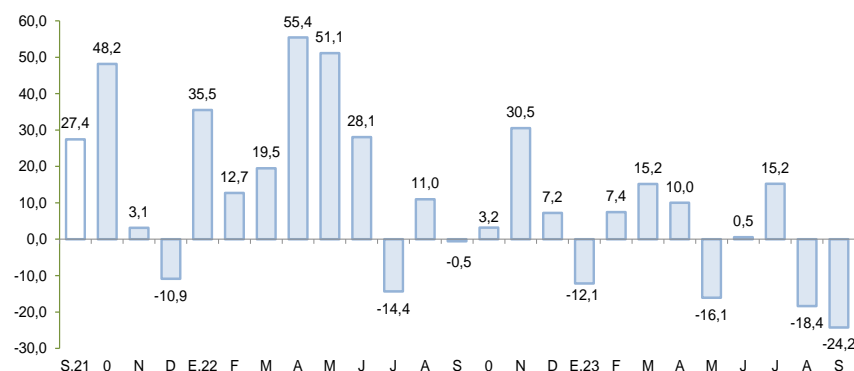

1/ Estimado a precios de 2007

Fuente: Ministerio de Agricultura y Riego

## La producción minera disminuyó 13,1 por ciento en setiembre, por la menor producción de oro (-8,6 por ciento) y plata (-15,1 por ciento).

### Ayacucho: Producción Minera 1/ (Var. % real respecto al mismo periodo del año anterior)

	Estructura <sup>2/</sup>		Setiembre			Enero - Setiembre			
	2022	2023	2023	Var. %	Contrib. %	2022	2023	Var. %	Contrib. %
Cobre (TMR)	0,8	56	35	-37,2	-0,3	434	401	-7,5	-0,1
Oro (Kg.R)	50,1	804	735	-8,6	-3,8	6 953	5 547	-20,2	-10,2
Zinc (TMR)	26,8	5 754	4 719	-18,0	-5,8	36 758	36 213	-1,5	-0,4
Plata (Kg.R)	20,0	20 138	17 098	-15,1	-3,0	151 279	137 679	-9,0	-1,8
Plomo (TMR)	2,4	500	455	-9,0	-0,2	3 690	3 992	8,2	0,2
<b>Total <sup>1/2/</sup></b>	<b>100,0</b>			<b>-13,1</b>	<b>-13,1</b>			<b>-12,3</b>	<b>-12,3</b>

<sup>1/</sup> Cifras preliminares, en unidades finas recuperables.

<sup>2/</sup> A precios de 2007.

Fuente: Instituto Nacional de Estadística e Informática y Ministerio de Energía y Minas.

Elaboración: BCRP - Sucursal Huancayo. Departamento de Estudios Económicos.

- La producción **minera** disminuyó 13,1 por ciento en setiembre, principalmente por la menor producción de oro (-8,6 por ciento) y plata (-15,1 por ciento), sustentado en la disminución de la Compañía Minera Ares. Por otro lado, en el acumulado de enero a setiembre, el sector disminuyó 12,3 por ciento, explicado por la menor producción de oro (-20,2 por ciento) y plata (-9,0 por ciento).

### Ayacucho: Crecimiento de la producción minera 1/ (Var.% real respecto a similar mes del año anterior)

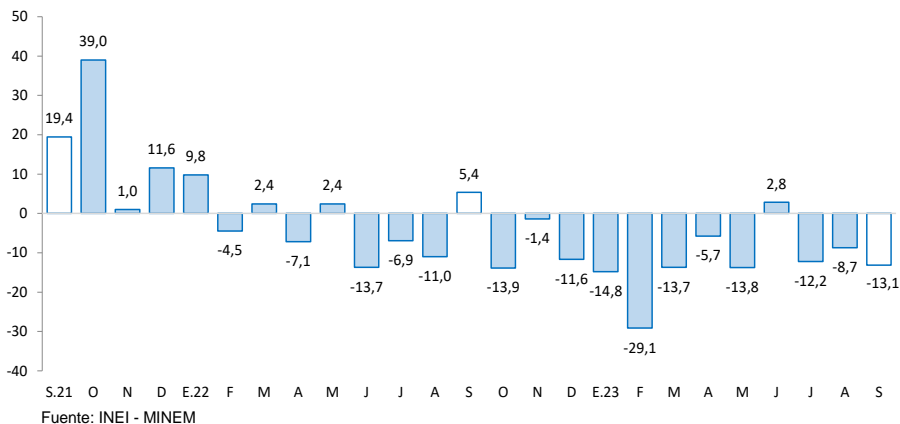

### Cotización internacional de oro (US\$/oz.tr. promedio mensual – London Metal Exchange)

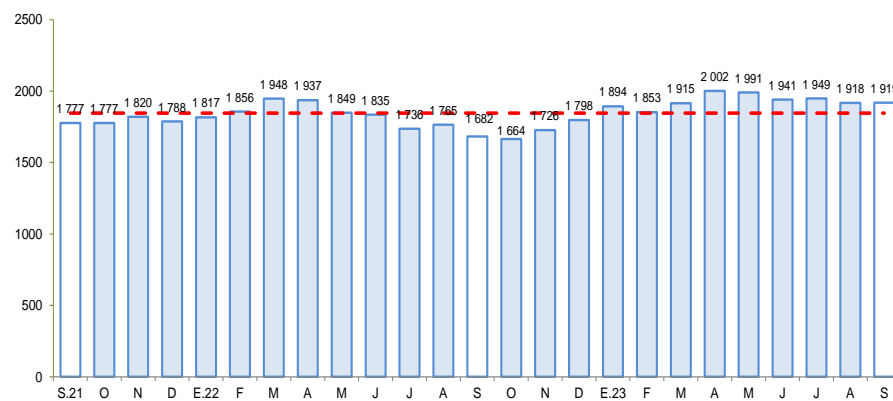

Los despachos locales de cemento disminuyeron 13,5 por ciento en setiembre, debido a una menor ejecución de obras por parte de los gobiernos locales.

## Ayacucho: Despachos de cemento

(Var.% con respecto a similar mes del año anterior)

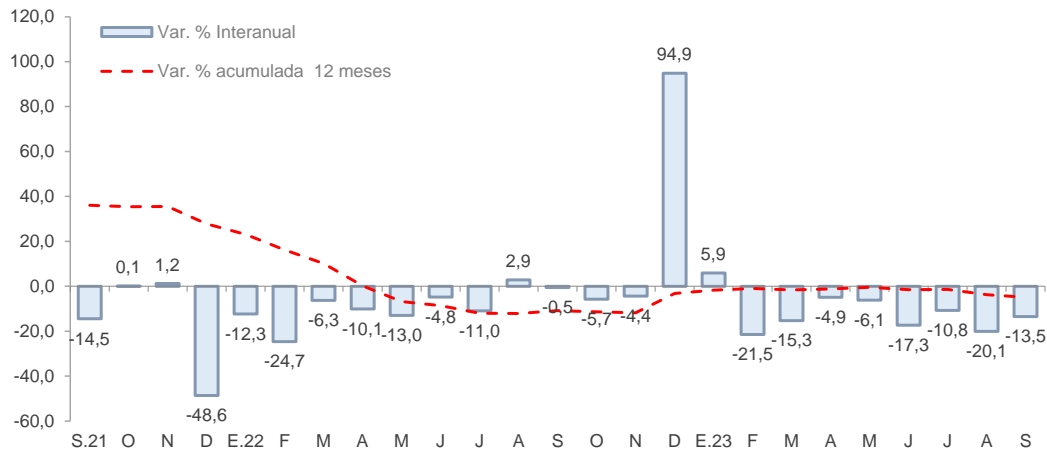

Fuente: UNACEM

- Los **despachos de cemento** disminuyeron 13,5 por ciento en setiembre frente a similar mes del año previo, debido a la menor ejecución de obras por parte de los gobiernos locales.
- De otro lado, los despachos de cemento cayeron en 11,8 por ciento en el acumulado de enero a setiembre, debido también al efecto base asociado en la ejecución de obras de los gobiernos locales.

El crédito directo total ascendió a S/ 2 216 millones en setiembre, observando un incremento interanual de 5,3 por ciento, principalmente por las mayores colocaciones del Banco de la Nación (24,7 por ciento), Banca Múltiple (1,0 por ciento) y de las Cajas Municipales (9,8 por ciento).

## Ayacucho: Crédito Directo

(Saldos a fin de periodo)

	Estructura % Set-23	Saldo en millones de soles con TCF 1/ Ago-23		Tasa de crecimiento (%)	
		Set-23	Set-23	Mes	12 Meses
<b>Banco de la Nación</b>	<b>8,6</b>	<b>186</b>	<b>191</b>	<b>2,9</b>	<b>24,7</b>
<b>Agrobanco</b>	<b>1,0</b>	<b>23</b>	<b>22</b>	<b>-5,0</b>	<b>-10,7</b>
<b>Banca Múltiple</b>	<b>40,7</b>	<b>909</b>	<b>901</b>	<b>-0,9</b>	<b>1,0</b>
<b>Instituciones No Bancarias</b>	<b>49,7</b>	<b>1 094</b>	<b>1 101</b>	<b>0,7</b>	<b>6,4</b>
Financieras	6,3	141	140	-0,2	1,4
Cajas Municipales	41,3	909	916	0,8	9,8
Cajas Rurales	2,0	45	45	0,6	-27,6
Empresas de Créditos	0,0	0	0	-	-
Arrendamiento Financiero	0,0	0	0	-	-
<b>TOTAL</b>	<b>100,0</b>	<b>2 213</b>	<b>2 216</b>	<b>0,2</b>	<b>5,3</b>
<b>Empresas</b>	<b>65,0</b>	<b>1 444</b>	<b>1 440</b>	<b>-0,3</b>	<b>-1,0</b>
<b>Personas</b>	<b>35,0</b>	<b>768</b>	<b>776</b>	<b>1,1</b>	<b>19,3</b>
Consumo	30,9	677	686	1,2	22,3
Hipotecario	4,1	91	91	0,0	0,5
MN	97,1	2 148	2 153	0,2	6,5
ME	2,9	65	63	-2,1	-24,1
ME (Mill. US\$)		17	17	-2,1	-24,1

1/ Se evalúa al tipo de cambio constante de diciembre del 2022 (S/ 3,81 por dólar).

Fuente: SBS y AFP.

Elaboración: BCRP - Sucursal Huancayo. Departamento de Estudios Económicos.

- La **morosidad** se situó en 7,8 por ciento en agosto, siendo mayor en 0,5 puntos porcentuales respecto a igual mes del año previo. Los ratios más altos se registraron en las Empresas Financieras (8,6 por ciento) y en Agrobanco (13,1 por ciento).

## Ayacucho: Crecimiento del crédito directo

(Var.% nominal con respecto a similar mes del año anterior)

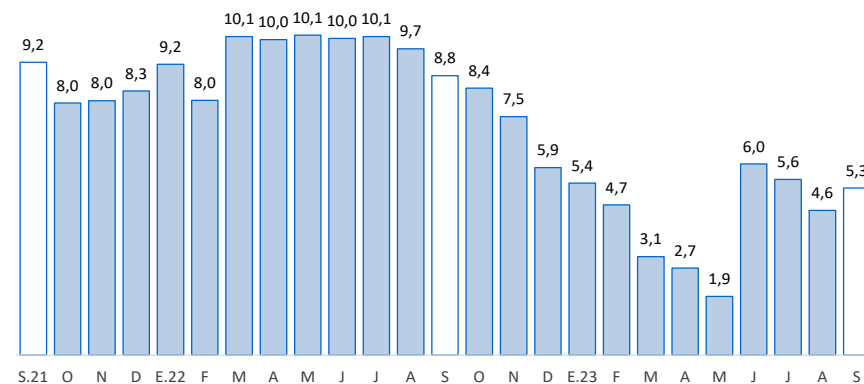

Fuente: SBS y AFP.

## Ayacucho: Tasa de morosidad 1/

(Porcentaje)

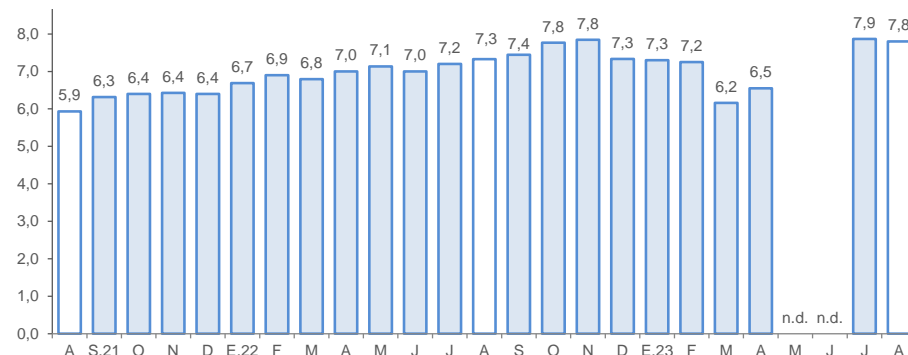

1/ Morosidad = (créditos vencidos + créditos en cobranza judicial) / colocaciones brutas.

Fuente: SBS y AFP.

El saldo de depósitos fue de S/ 1 673 millones en setiembre, registrando un crecimiento interanual de 4,1 por ciento, por mayores captaciones de depósitos a plazo (22,3 por ciento) y a la vista (18,6 por ciento).

## Ayacucho: Depósitos (Saldos a fin de periodo)

	Estructura % Set-23	Saldo en millones de soles con TCF 1/		Tasa de crecimiento (%)	
		Ago-23	Set-23	Mes	12 Meses
<b>Banco de la Nación</b>	<b>38,0</b>	<b>644</b>	<b>636</b>	<b>-1,2</b>	<b>6,7</b>
<b>Banca Múltiple</b>	<b>39,5</b>	<b>653</b>	<b>661</b>	<b>1,1</b>	<b>3,2</b>
<b>Instituciones No Bancarias</b>	<b>22,5</b>	<b>379</b>	<b>376</b>	<b>-0,7</b>	<b>1,6</b>
Financieras	1,3	22	21	-1,7	12,7
Cajas Municipales	20,8	350	348	-0,6	1,5
Cajas Rurales	0,4	7	7	-0,1	-17,2
<b>TOTAL</b>	<b>100,0</b>	<b>1 677</b>	<b>1 673</b>	<b>-0,2</b>	<b>4,1</b>
Vista	26,4	446	441	-1,1	18,6
Ahorro	50,4	847	844	-0,4	-8,0
Aplazo	23,2	383	389	1,4	22,3
MN	93,3	1 561	1 561	0,0	5,6
ME	6,7	116	113	-2,6	-12,9
ME (Mill. US\$)		30	30	-2,6	-12,9

1/ Se evalúa al tipo de cambio constante de diciembre del 2022 (S/ 3,81 por dólar).

Fuente: SBS y AFP.

Elaboración: BCRP - Sucursal Huancayo. Departamento de Estudios Económicos.

## Ayacucho: Crecimiento de los depósitos

(Var.% nominal con respecto a similar mes del año anterior)

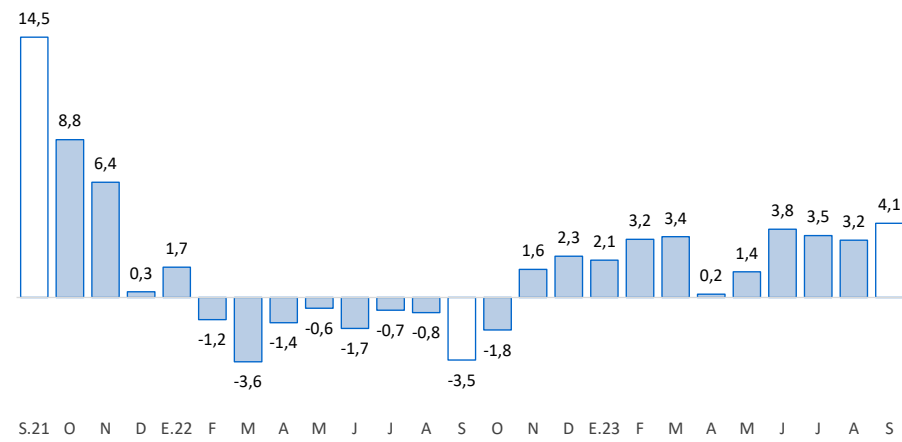

Fuente: SBS y AFP

## La inversión pública disminuyó 5,7 por ciento en setiembre, por la menor ejecución a nivel del Gobierno Nacional y de los municipios.

### Ayacucho: Ejecución del Presupuesto de Inversiones 1/2/ (En millones de soles)

	Estructura 2022	Setiembre			Enero - Setiembre		
		2022	2023	V% Real	2022	2023	V% Real
Gobierno Nacional	15,7	20	18	-11,7	139	164	10,4
Gobierno Regional	32,8	42	46	4,7	315	380	12,9
Gobiernos Locales	51,6	65	61	-10,6	407	390	-10,1
<b>Total</b>	<b>100,0</b>	<b>127</b>	<b>126</b>	<b>-5,7</b>	<b>861</b>	<b>934</b>	<b>1,6</b>

1/ Preliminar. Información actualizada al 30 de setiembre del 2023

Fuente: MEF

Elaboración: BCRP - Sucursal Huancayo. Departamento de Estudios Económicos.

### Ayacucho: Crecimiento de la Ejecución del Presupuesto de Inversiones (Var.% real)

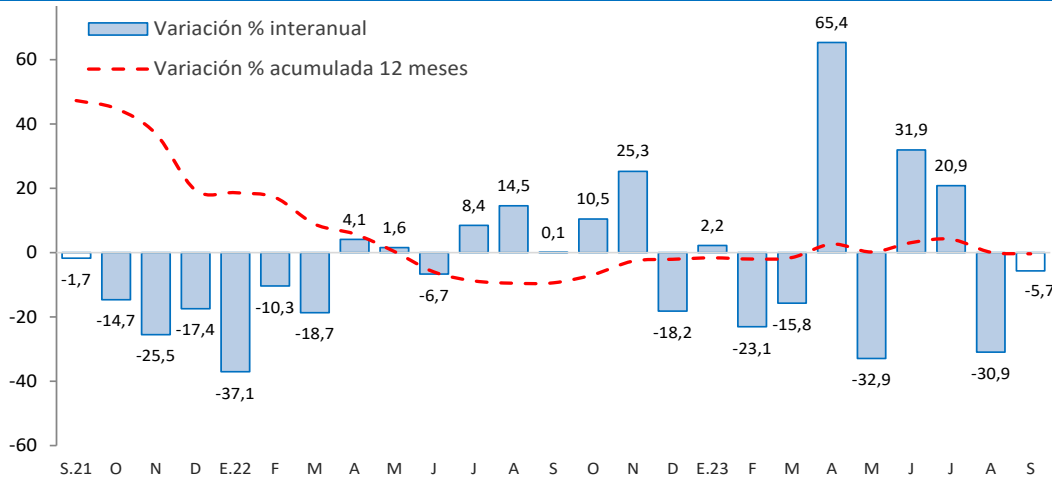

Fuente: MEF

- La **inversión pública** correspondiente a los tres niveles de gobierno totalizó S/ 126 millones en setiembre, mostrando una disminución de 5,7 por ciento respecto de similar mes del año pasado, debido a la menor ejecución a nivel del Gobierno Central y de los gobiernos locales.
- Entre los **principales proyectos** que se ejecutaron en lo que va del año destacaron en el Gobierno Nacional: “Reemplazo de 12 puentes en el corredor vial ruta 28A San Clemente - Ayacucho” con S/ 28,8 millones de gasto; “Mejoramiento del camino vecinal en los distritos de Vilcas Huamán, Huambalpa y Accomarca de la provincia de Vilcas Huamán” con S/ 11,6 millones en gasto devengado; y “Mejoramiento de la carretera EMP. PE – 32A en el distrito de Querobamba, provincia de Sucre” con S/ 8,1 millones en gasto devengado.
- En el Gobierno Regional: “Mejoramiento de la carretera departamental Sancos – Saccsamarca – Putaccasa – Osconta - EMP PE-32A” con S/ 38 millones de gasto; “Mejoramiento y ampliación de los servicios de salud del Hospital de Apoyo de Huanta, en el distrito y provincia de Huanta” con un devengado de S/ 16,1 millones; y “Mejoramiento y ampliación del servicio de transitabilidad tramo Mollepata y Pongora de la provincia Huamanga” con un devengado de S/ 14 millones.
- En los gobiernos locales: “Mejoramiento de la capacidad resolutoria del centro de salud de Pampa Cangallo, del de distrito de los Morochucos” con un devengado de S/ 12,2 millones; “Mejoramiento del servicio educativo de las Instituciones Educativas de nivel inicial N° 314 de Chuschi, N° 365 de Canchacancha y N° 366 de Quispillacta, distrito de Chuschi” con S/ 11,9 millones de devengado; y “Mejoramiento del servicio de agua potable y alcantarillado en diez comunidades del distrito de María Parado de Bellido” con un gasto devengado de S/ 8,7 millones.