



BANCO CENTRAL DE RESERVA DEL PERÚ

Ayacucho: Síntesis de Actividad Económica - Julio 2023-

**Departamento de Estudios Económicos
Sucursal Huancayo**

Setiembre 2023

Actividad Primaria

- El **sector agropecuario** creció interanualmente en 15,5 por ciento en julio, respecto de igual mes de 2022, por la expansión de la parte agrícola (25,9 por ciento) explicado por la mayor producción orientada al mercado interno (36,5 por ciento) como maíz amiláceo (86,2 por ciento), cebada grano (101,2 por ciento) y haba grano seco (79,0 por ciento).
- La **actividad minera** disminuyó 12,2 por ciento en julio, principalmente por la menor producción de oro (-17,2 por ciento) y zinc (-10,7 por ciento), sustentado en la disminución de la Compañía Minera Ares y de la minera Catalina Huanca, respectivamente.

Otros Indicadores de Actividad Económica

- El **crédito directo total** en la región (S/ 2 231 millones) creció a una tasa interanual de 5,6 por ciento en julio, respecto a similar mes del año anterior, por mayores colocaciones por créditos de consumo (20,6 por ciento).
- La **inversión pública** sumó S/ 155 millones en julio, siendo mayor en 20,9 por ciento –tasa interanual- ante el incremento en la ejecución a nivel del Gobierno Nacional y Regional.

Ayacucho: Otros indicadores de actividad económica (Variación % respecto a similar mes del año anterior)

	Feb.23	Mar.23	Abr.23	May.23	Jun.23	Jul.23
Despachos de cemento 1/	↓ -21,5	↓ -15,3	↓ -4,9	↓ -6,1	↓ -17,3	↓ -10,8
Arribos a establec. de hospedaje	↑ 0,1	↑ 8,8	↑ 12,3	↑ 17,2	↓ -1,3	n.d.
Crédito total 2/	↑ 4,7	↑ 3,1	↑ 2,7	↑ 1,9	↑ 6,0	↑ 5,6
Crédito de consumo 2/	↑ 22,1	↑ 22,2	↑ 19,8	↑ 20,6	↑ 21,7	↑ 20,6
Crédito hipotecario 2/	↓ -2,8	↓ -4,1	↓ -3,4	↓ -5,5	↓ -0,8	↓ -3,4
Inversión pública 2/	↓ -23,1	↓ -15,8	↑ 65,4	↓ -32,9	↑ 31,9	↑ 20,9

1/ En términos reales.

2/ En términos nominales.

Fuentes: BCRP - Sucursal Huancayo, UNACEM, MINCETUR, SBS y MEF.

La actividad agropecuaria creció 15,5 por ciento en julio explicado por la mayor producción del sub sector agrícola (25,9 por ciento).

Ayacucho: Producción de principales productos agropecuarios 1/ (En toneladas)

Subsectores	Estructura Porcentual 2022 2/	Julio			Enero - Julio				
		2022	2023	Var.%	Contribución %	2022	2023	Var.%	Contribución %
AGRÍCOLA	74.3			25.9	15.5			-0.6	-0.5
Mercado externo y agroindustria	16.7			-4.5	-0.7			-25.1	-3.7
Cacao	4,1	969	867	-10,5	-1,0	2 899	2 043	-29,5	-0,6
Quinua	4,0	239	727	204,2	1,2	27 021	27 846	3,1	0,1
Café	1,8	328	325	-0,9	0,0	1 143	962	-15,8	-0,1
Palta	6,7	948	581	-38,7	-0,8	42 110	22 814	-45,8	-3,3
Mercado interno	57.6			36.5	16.2			5.0	3.3
Papa	31,7	7 498	14 864	98,2	6,5	572 601	617 509	7,8	2,9
Maíz amiláceo	4,6	2 708	5 043	86,2	5,5	31 631	33 155	4,8	0,3
Alfalfa	3,8	20 953	26 810	28,0	1,3	157 790	186 955	18,5	0,5
Cebada grano	1,4	2 183	4 393	101,2	2,7	17 822	22 564	26,6	0,4
Trigo	1,4	2 920	5 384	84,4	3,9	13 462	15 499	15,1	0,2
Haba grano seco	1,4	860	1 539	79,0	1,5	9 840	11 539	17,3	0,3
Tuna	1,4	20	25	25,0	0,0	21 836	20 056	-8,2	-0,1
Maíz choclo	0,7	25	169	576,0	0,2	10 272	10 649	3,7	0,0
Arveja grano seco	1,1	531	629	18,5	0,9	6 149	7 162	16,5	0,2
Olluco	1,1	967	1 445	49,4	0,0	18 037	20 182	11,9	0,1
Frijol grano seco	0,6	168	279	66,1	0,4	2 276	3 850	69,2	0,5
Arveja grano verde	0,6	165	71	-57,0	-0,2	4 899	5 523	12,7	0,1
PECUARIO	25.7			-0.2	-0.1			-1.1	-0.2
Carne de Vacuno 3/	12,3	1 157	1 161	0,3	0,1	7 263	7 402	1,9	0,2
Leche Vacuno	5,6	5 828	5 759	-1,2	-0,1	42 628	39 628	-7,0	-0,4
Carne de Ovino 3/	2,5	161	163	0,9	0,0	1 054	1 063	0,9	0,0
Carne de Porcino 3/	1,6	292	296	1,1	0,0	1 787	1 844	3,2	0,0
SECTOR AGROPECUARIO	100,0			15,5	15,5			-0,7	-0,7

1/ Cifras preliminares.

2/ A precios de 2007.

3/ Peso neto.

Fuente: MINAGRI

Elaboración: BCRP - Sucursal Huancayo.

- El subsector **agrícola** creció en 15,5 por ciento en julio, explicado por la mayor producción orientada al mercado interno (36,5 por ciento) como en maíz amiláceo (86,2 por ciento), cebada grano (101,2 por ciento) y haba grano seco (79,0 por ciento). En el periodo acumulado de enero a julio, el subsector se contrajo en 0,7 por ciento, por la menor producción de palta (-45,8 por ciento), cacao (-29,5 por ciento) y café (-15,8 por ciento).
- Respecto a la parte **pecuaria**, disminuyó interanualmente en 0,2 por ciento en julio, ante la menor producción de leche de vacuno (-1,2 por ciento). Por otra parte, en lo que va del año, el subsector disminuyó 1,1 por ciento, debido a la contracción en la producción de leche de vacuno (-7,0 por ciento) ante la menor disponibilidad de pasturas.

Ayacucho: Crecimiento de la producción agropecuaria 1/ (Var.% real respecto a similar mes del año anterior)

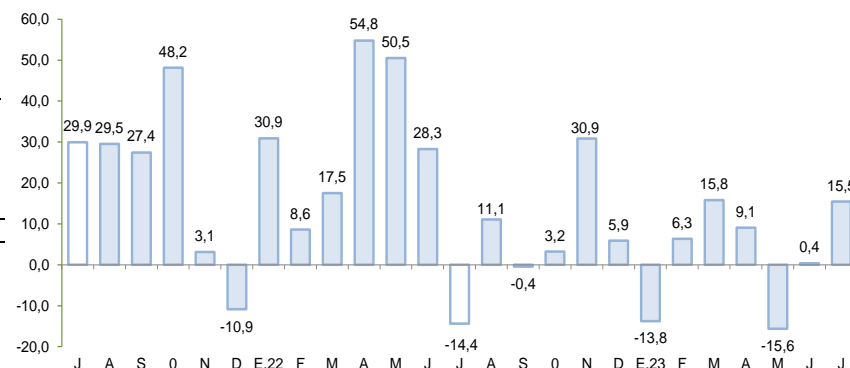

1/ Estimado a precios de 2007

Fuente: Ministerio de Agricultura y Riego

La producción minera disminuyó 12,2 por ciento en julio, por la menor producción de oro (-17,2 por ciento) y zinc (-10,7 por ciento).

Ayacucho: Producción Minera 1/ (Var. % real respecto al mismo periodo del año anterior)

	Estructura ^{2/}		Julio			Enero - Julio			
	2022	2022	2023	Var. %	Contrib. %	2022	2023	Var. %	Contrib. %
Cobre (TMR)	0,8	45	44	-2,4	0,0	329	334	1,4	0,0
Oro (Kg.R)	50,1	774	641	-17,2	-8,5	5 393	4 185	-22,4	-11,5
Zinc (TMR)	26,8	4 294	3 833	-10,7	-3,0	27 415	27 585	0,6	0,2
Plata (Kg.R)	20,0	16 183	15 912	-1,7	-0,3	112 761	103 783	-8,0	-1,5
Plomo (TMR)	2,4	629	556	-11,5	-0,4	2 806	3 150	12,2	0,3
Total 1/ 2/	100,0			-12,2	-12,2			-12,6	-12,6

1/ Cifras preliminares, en unidades finas recuperables.

2/ A precios de 2007.

Fuente: Instituto Nacional de Estadística e Informática y Ministerio de Energía y Minas.

Elaboración: BCRP - Sucursal Huancayo. Departamento de Estudios Económicos.

- La producción **minera** disminuyó 12,2 por ciento en julio, principalmente por la menor producción de oro (-17,2 por ciento) y zinc (-10,7 por ciento), sustentado en la disminución de la Compañía Minera Ares y de la minera Catalina Huanca, respectivamente. De otro lado, en el acumulado de enero a julio, el sector disminuyó 12,6 por ciento, sustentado en la menor producción de oro (-22,4 por ciento) y plata (-8,0 por ciento).

Ayacucho: Crecimiento de la producción minera 1/ (Var.% real respecto a similar mes del año anterior)

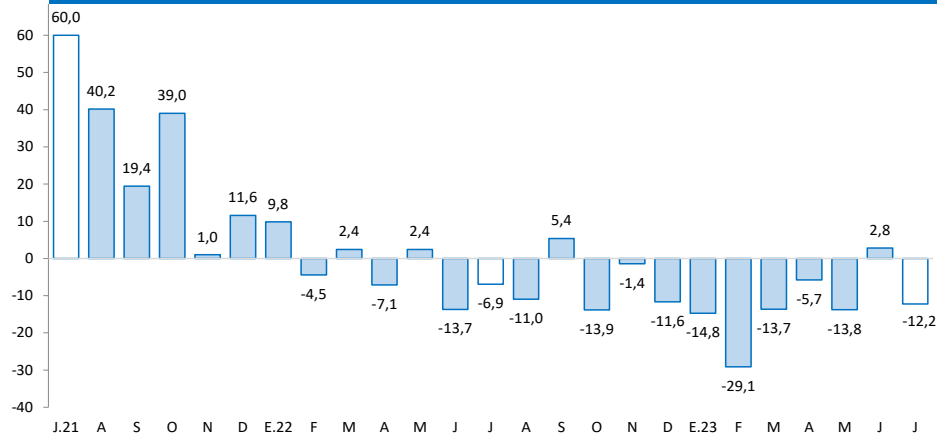

Fuente: INEI - MINEM

Cotización internacional de oro (US\$/oz.tr. promedio mensual – London Metal Exchange)

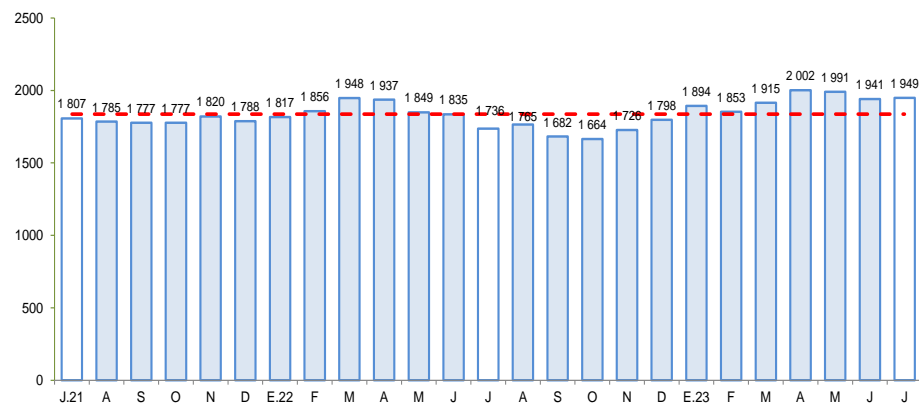

Fuente: Bloomberg.

Los despachos locales de cemento disminuyeron 10,8 por ciento en julio, debido a una menor ejecución de obras por parte de los gobiernos locales.

Ayacucho: Despachos de cemento

(Var.% con respecto a similar mes del año anterior)

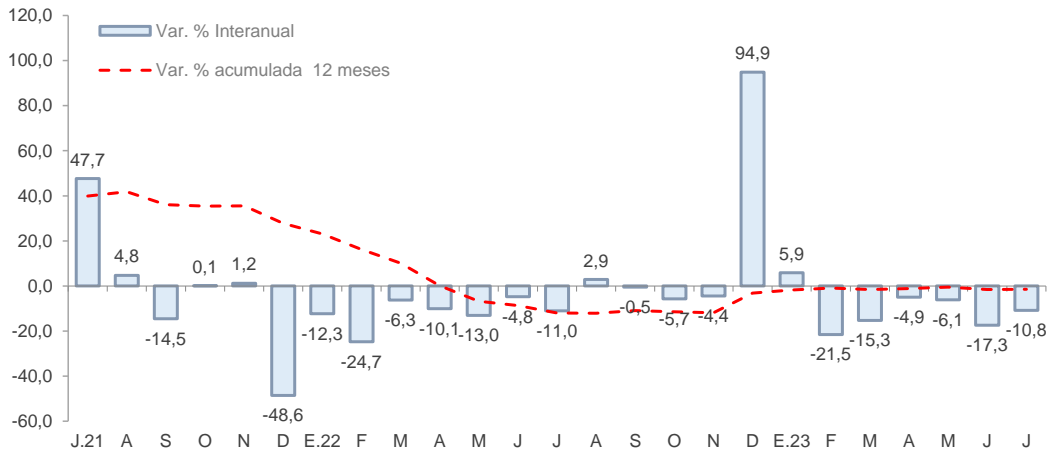

Fuente: UNACEM

- Los **despachos de cemento** disminuyeron 10,8 por ciento en julio frente a similar mes del año previo, debido a la menor ejecución de obras realizadas por los gobiernos locales.
- De otro lado, los despachos de cemento cayeron en 10,0 por ciento en el acumulado de enero a julio, debido también al efecto base asociado al avance en la ejecución de obras de los gobiernos locales.

El crédito directo total ascendió a S/ 2 231 millones en julio, observando un incremento interanual de 5,6 por ciento, principalmente por las mayores colocaciones del Banco de la Nación (19,7 por ciento) y de las Cajas Municipales (8,4 por ciento).

Ayacucho: Crédito Directo

(Saldos a fin de periodo)

	Estructura % Jul-23	Saldo en millones de soles con TCF 1/		Tasa de crecimiento (%)	
		Jun-23	Jul-23	Mes	12 Meses
Banco de la Nación	8,1	177	181	1,8	19,7
Agrobanco	1,1	27	25	-6,1	-3,4
Banca Múltiple	41,3	932	922	-1,1	1,5
Instituciones No Bancarias	49,4	1 096	1 103	0,6	7,3
Financieras	6,3	142	141	-0,5	2,9
Cajas Municipales	40,3	892	900	0,8	8,4
Cajas Rurales	2,8	62	62	-0,7	1,7
Empresas de Créditos	0,0	0	0	-	-
Arrendamiento Financiero	0,0	0	0	-	-
TOTAL	100,0	2 233	2 231	-0,1	5,6
Empresas	66,6	1 479	1 485	0,4	0,5
Personas	33,4	754	746	-1,0	17,2
Consumo	29,5	662	658	-0,6	20,6
Hipotecario	4,0	92	88	-4,0	-3,4
MN	97,1	2 168	2 165	-0,1	6,8
ME	2,9	65	65	0,8	-23,8
ME (Mill. US\$)		17	17	0,8	-23,8

1/ Se evalúa al tipo de cambio constante de diciembre del 2022 (S/ 3,81 por dólar).

Fuente: SBS y AFP.

Elaboración: BCRP - Sucursal Huancayo. Departamento de Estudios Económicos.

- La **morosidad** se situó en 6,5 por ciento en abril, siendo menor en 0,5 puntos porcentuales respecto a igual mes del año previo. Los ratios más altos se registraron en las Cajas Rurales (12,2 por ciento) y en Agrobanco (10,1 por ciento).

Ayacucho: Crecimiento del crédito directo

(Var.% nominal con respecto a similar mes del año anterior)

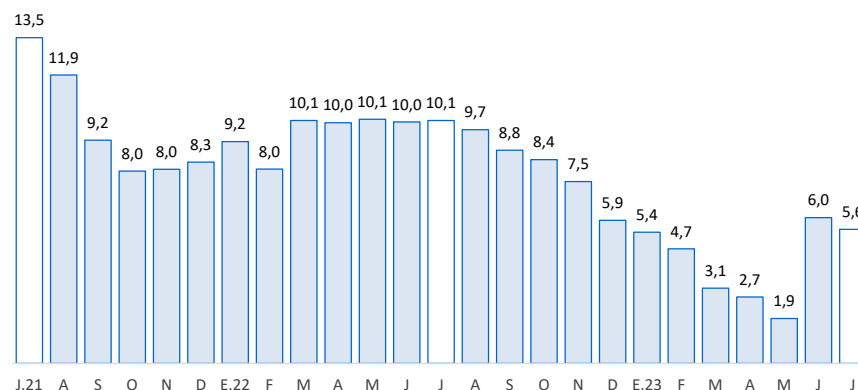

Fuente: SBS y AFP.

Ayacucho: Tasa de morosidad 1/

(Porcentaje)

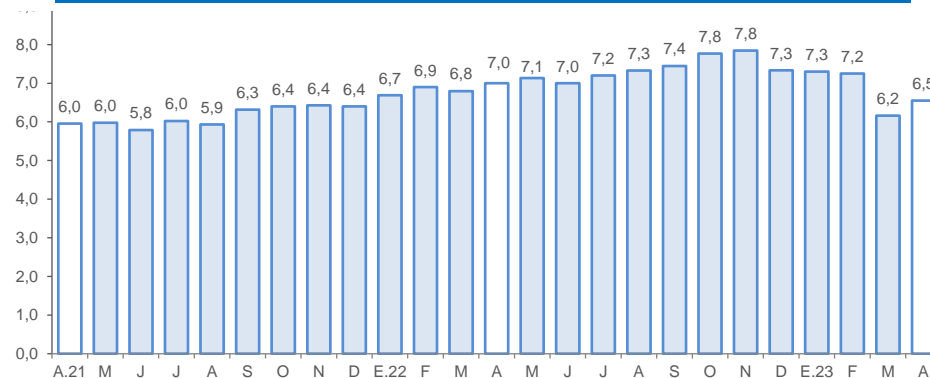

1/ Morosidad = (créditos vencidos + créditos en cobranza judicial) / colocaciones brutas.

Fuente: SBS y AFP.

El saldo de depósitos fue de S/ 1 661 millones en julio, registrando un crecimiento interanual de 3,5 por ciento, por mayores captaciones de depósitos a plazo (37,9 por ciento) y a la vista (10,2 por ciento).

Ayacucho: Depósitos (Saldos a fin de periodo)

	Estructura % Jul-23	Saldo en millones de soles con TCF 1/ Jun-23 Jul-23		Tasa de crecimiento (%) Mes 12 Meses	
		Jun-23	Jul-23	Mes	12 Meses
Banco de la Nación	37,4	602	621	3,1	2,3
Banca Múltiple	39,6	638	658	3,0	0,8
Instituciones No Bancarias	23,0	380	382	0,5	10,5
Financieras	1,3	20	21	2,5	4,3
Cajas Municipales	21,2	351	352	0,5	10,7
Cajas Rurales	0,5	9	9	-2,6	17,0
TOTAL	100,0	1 621	1 661	2,5	3,5
Vista	25,1	409	417	2,0	10,2
Ahorro	51,7	827	858	3,7	-9,4
A plazo	23,2	385	386	0,3	37,9
MN	92,7	1 493	1 539	3,0	4,1
ME	7,3	128	122	-4,4	-3,6
ME (Mill. US\$)		33	32	-4,4	-3,6

1/ Se evalúa al tipo de cambio constante de diciembre del 2022 (S/ 3,81 por dólar).

Fuente: SBS y AFP.

Elaboración: BCRP - Sucursal Huancayo. Departamento de Estudios Económicos.

Ayacucho: Crecimiento de los depósitos (Var.% nominal con respecto a similar mes del año anterior)

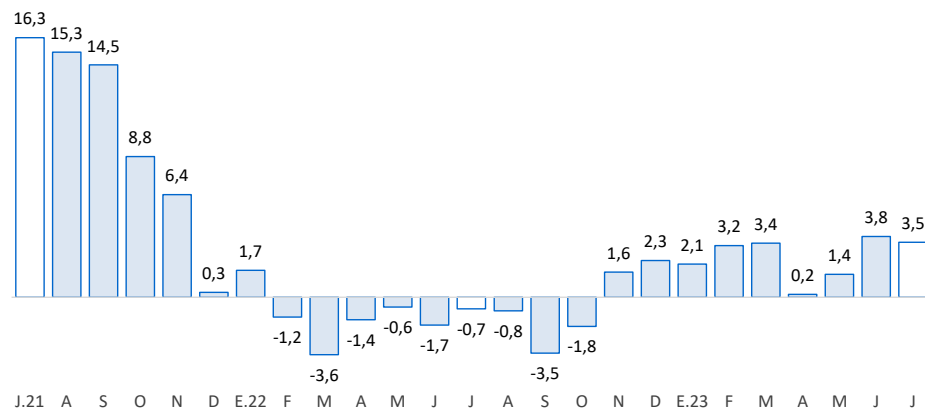

Fuente: SBS y AFP

La inversión pública creció 20,9 por ciento en julio, por la mayor ejecución a nivel del Gobierno Nacional y Regional.

Ayacucho: Ejecución del Presupuesto de Inversiones 1/ 2/

(En millones de soles)

	Estructura 2022	Julio			Enero - Julio		
		2022	2023	V% Real	2022	2023	V% Real
Gobierno Nacional	15,7	18	20	5,9	101	136	26,0
Gobierno Regional	32,8	37	91	133,9	228	300	22,1
Gobiernos Locales	51,6	66	43	-38,0	265	270	-5,1
Total	100,0	121	155	20,9	594	706	10,6

1/ Preliminar. Información actualizada al 31 de julio del 2023

Fuente: MEF

Elaboración: BCRP - Sucursal Huancayo. Departamento de Estudios Económicos.

Ayacucho: Crecimiento de la Ejecución del Presupuesto de Inversiones

(Var.% real)

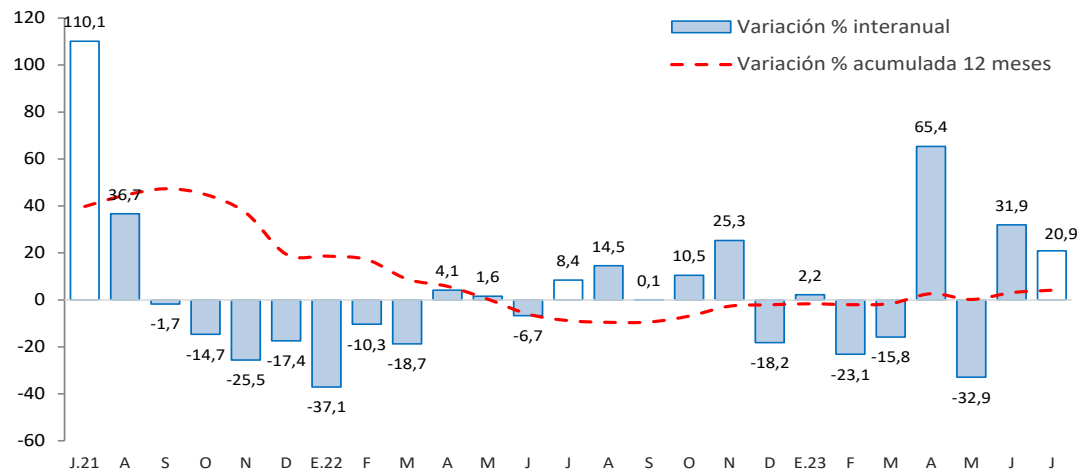

Fuente: MEF

- La **inversión pública** correspondiente a los tres niveles de gobierno totalizó S/ 155 millones en julio, mostrando un incremento de 20,9 por ciento respecto de similar mes del año pasado, debido a la mayor ejecución a nivel del Gobierno Nacional (5,9 por ciento) y Regional (133,9 por ciento).
- Entre los **principales proyectos** que se ejecutaron en lo que va del año destacaron en el Gobierno Nacional: “Reemplazo de 12 puentes en el corredor vial ruta 28A San Clemente - Ayacucho” con S/ 28,6 millones de gasto; “Mejoramiento del camino vecinal en los distritos de Vilcas Huamán, Huambalpa y Accomarca de la provincia de Vilcas Huamán” con S/ 9,1 millones en gasto devengado; y “Mejoramiento de la carretera EMP. PE – 32A en el distrito de Querobamba y provincia de Sucre” con S/ 8,0 millones en gasto devengado.
- En el Gobierno Regional: “Mejoramiento de la carretera departamental Sancos – Saccsamarca – Putaccasa – Osconta - EMP PE-32A” con S/ 37,5 millones de gasto; “Mejoramiento y ampliación de los servicios de salud del Hospital de Apoyo de Huanta, en el distrito y provincia de Huanta” con un devengado de S/ 13,2 millones; y “Mejoramiento de la capacidad resolutive del Hospital de apoyo San Francisco en la provincia La Mar” con un devengado de S/ 11,7 millones.
- En los gobiernos locales: “Mejoramiento del servicio educativo del nivel inicial de las instituciones: N° 314 de Chuschi, N° 365 de Canchacancha y N° 366 de Quispillacta” con un devengado de S/ 8,7 millones; “Mejoramiento de la capacidad resolutive del Centro de Salud de Pampa Cangallo” con S/ 7,7 millones de devengado; y “Ampliación y mejoramiento del servicio del agua potable en 13 localidades del distrito de Chuschi” con un gasto devengado de S/ 7,0 millones.