

Ayacucho: Síntesis de Actividad Económica - Marzo 2023-

**Departamento de Estudios Económicos
Sucursal Huancayo**

Mayo 2023

Actividad Primaria

- El **sector agropecuario** disminuyó interanualmente en 21,5 por ciento en marzo, explicado por la menor producción orientada al mercado externo y agroindustria (-34,5 por ciento) por la disminución en la producción de palta (-39,0 por ciento) por efecto de las mayores precipitaciones pluviales, lo que limitó las labores de cosechas, además de menor producción para el mercado interno (-27,7 por ciento) en papa (-38,9 por ciento) y olluco (-17,4 por ciento), por menores siembras y rendimientos.
- La **actividad minera** disminuyó 13,7 por ciento en marzo, por la menor producción de oro (-17,4 por ciento), plata (-2,2 por ciento) y zinc (-16,2 por ciento), explicándose en el caso de oro y plata por la menor extracción de la Compañía Minera Ares y de la minera Laytaruma, respectivamente.

Otros Indicadores de Actividad Económica

- El **crédito directo total** en la región (S/ 2 135 millones) creció a una tasa interanual de 3,1 por ciento en marzo, respecto a similar mes del año anterior.
- La **inversión pública** sumó S/ 92 millones en marzo, siendo menor en 15,8 por ciento –tasa interanual- ante la contracción a nivel de los municipios.

Ayacucho: Otros indicadores de actividad económica

(Variación % respecto a similar mes del año anterior)

	Oct.22	Nov.22	Dic.22	Ene.23	Feb.23	Mar.23
Despachos de cemento 1/	↓ -5,7	↓ -4,4	↑ 94,9	↑ 5,9	↓ -21,5	↓ -15,4
Arribos a establec. de hospedaje	↑ 72,4	↑ 23,4	↑ 103,2	n.d.	n.d.	n.d.
Crédito total 2/	↑ 8,4	↑ 7,5	↑ 5,9	↑ 5,4	↑ 4,7	↑ 3,1
Crédito de consumo 2/	↑ 18,8	↑ 18,4	↑ 20,3	↑ 22,9	↑ 22,1	↑ 16,6
Crédito hipotecario 2/	↓ -6,3	↓ -5,9	↓ -6,9	↓ -3,5	↓ -2,8	↓ -4,9
Inversión pública 2/	↑ 10,5	↑ 25,3	↓ -18,2	↑ 2,2	↓ -23,1	↓ -15,8

1/ En términos reales.

2/ En términos nominales.

Fuentes: BCRP - Sucursal Huancayo, UNACEM, MINCETUR, SBS y MEF.

La actividad agropecuaria disminuyó 21,5 por ciento en marzo explicado por la menor producción del sub sector agrícola (-29,3 por ciento) y pecuario (-2,2 por ciento).

Ayacucho: Producción de principales productos agropecuarios 1/ (En toneladas)

Subsectores	Estructura Porcentual 2022 2/	Marzo			Enero - Marzo				
		2022	2023	Var.%	Contribución %	2022	2023	Var.%	Contribución %
AGRICOLA	74.3			-29.3	-20.8			-13.2	-9.1
Mercado externo									
y agroindustria	16.7			-34.5	-5.9			-51.8	-10.1
Cacao	4,1	29	0	-100,0	-0,2	35	0	-100,0	-0,1
Quinua	4,0	755	835	10,6	0,1	3 390	2 127	-37,3	-1,0
Café	1,8	0	0	-	0,0	0	0	-	0,0
Palta	6,7	9 174	5 599	-39,0	-5,9	22 334	9 260	-58,5	-9,7
Mercado interno	57.6			-27.7	-15.0			2.0	1.0
Papa	31,7	53 369	32 599	-38,9	-13,3	93 657	84 581	-9,7	-2,6
Maíz amiláceo	4,6	210	101	-51,9	-0,2	241	101	-58,1	-0,1
Alfalfa	3,8	23 654	35 364	49,5	1,9	68 598	85 904	25,2	1,3
Cebada grano	1,4	9	0	-100,0	0,0	70	20	-71,4	0,0
Trigo	1,4	0	0	-	0,0	11	18	63,6	0,0
Haba grano seco	1,4	49	31	-36,7	0,0	72	31	-56,9	0,0
Tuna	1,4	6 448	5 954	-7,7	-0,4	17 367	14 726	-15,2	-0,9
Maíz choclo	0,7	2 545	1 791	-29,6	-0,6	6 930	5 832	-15,8	-0,4
Arveja grano seco	1,1	0	34	-	0,0	0	34	-	0,0
Olluco	1,1	264	218	-17,4	-0,8	369	371	0,5	0,0
Frijol grano seco	0,6	7	9	28,6	0,1	7	65	828,6	0,1
Arveja grano verde	0,6	1 391	910	-34,6	-0,6	3 638	3 500	-3,8	-0,1
PECUARIO	25.7			-2.2	-0.7			-0.2	-0.1
Carne de Vacuno 3/	12,3	1 026	1 058	3,1	0,4	2 542	2 708	6,5	0,9
Leche Vacuno	5,6	6 942	6 147	-11,4	-0,9	13 977	12 131	-13,2	-1,0
Carne de Ovino 3/	2,5	141	141	0,1	0,0	377	380	0,8	0,0
Carne de Porcino 3/	1,6	256	260	1,8	0,0	647	691	6,7	0,1
SECTOR AGROPECUARIO	100,0			-21,5	-21,5			-9,2	-9,2

1/ Cifras preliminares.

2/ A precios de 2007.

3/ Peso neto.

Fuente: MINAGRI

Elaboración: BCRP - Sucursal Huancayo.

- El subsector **agrícola** se contrajo en 29,3 por ciento en marzo, explicado por la menor producción orientada al mercado externo y agroindustria (-34,5 por ciento) por la disminución en la producción de palta (-39,0 por ciento) por efecto de las mayores precipitaciones pluviales, lo que limitó las labores de cosechas, además de menor producción para el mercado interno (-27,7 por ciento) en papa (-38,9 por ciento) y olluco (-17,4 por ciento), por menores siembras y rendimientos
- Respecto a la parte **pecuaria**, disminuyó interanualmente en 2,2 por ciento en marzo, ante la menor producción de leche de vacuno (-11,4 por ciento). Por otra parte, en lo que va del año, el subsector disminuyó 0,2 por ciento, debido a la contracción en la producción de leche de vacuno (-13,2 por ciento).

Ayacucho: Crecimiento de la producción agropecuaria 1/ (Var.% real respecto a similar mes del año anterior)

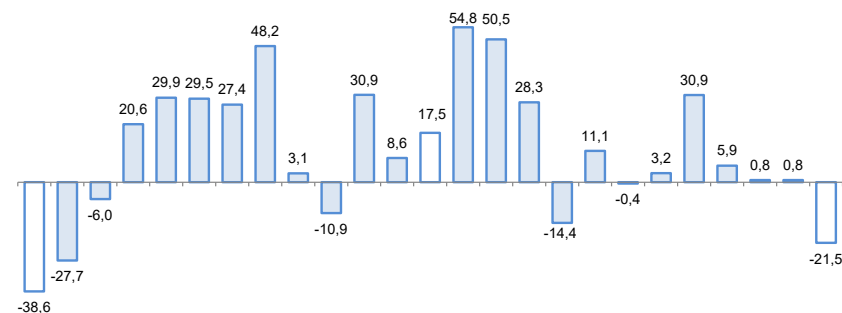

1/ Estimado a precios de 2007

Fuente: Ministerio de Agricultura y Riego

La producción minera disminuyó 13,7 por ciento en marzo, por la menor producción de oro (-17,4 por ciento) y plata (-2,2 por ciento).

Ayacucho: Producción Minera 1/ (Var. % real respecto al mismo periodo del año anterior)

	Estructura ^{2/}		Marzo			Enero - Marzo				
	2022	2023	2022	2023	Var. %	Contrib. %	2022	2023	Var. %	Contrib. %
Cobre (TMR)	0,8	62	44	-29,1	-0,3		160	157	-2,0	0,0
Oro (Kg.R)	50,1	789	652	-17,4	-8,7		2 341	1 760	-24,8	-12,7
Zinc (TMR)	26,8	4 448	3 729	-16,2	-4,6		11 760	10 312	-12,3	-3,2
Plata (Kg.R)	20,0	16 684	16 316	-2,2	-0,4		51 211	43 127	-15,8	-3,2
Plomo (TMR)	2,4	424	471	11,1	0,2		985	1 024	4,0	0,1
Total ^{1/ 2/}	100,0			-13,7	-13,7				-19,0	-19,0

1/ Cifras preliminares, en unidades finas recuperables.

2/ A precios de 2007.

Fuente: Instituto Nacional de Estadística e Informática y Ministerio de Energía y Minas.

Elaboración: BCRP - Sucursal Huancayo. Departamento de Estudios Económicos.

- La producción **minera** disminuyó 13,7 por ciento en marzo, principalmente por la menor producción de oro (-17,4 por ciento), plata (-2,2 por ciento) y zinc (-16,2 por ciento), explicándose en el caso de oro y plata por la menor extracción de la Compañía Minera Ares y de la minera Laytaruma, respectivamente.

Ayacucho: Crecimiento de la producción minera 1/ (Var. % real respecto a similar mes del año anterior)

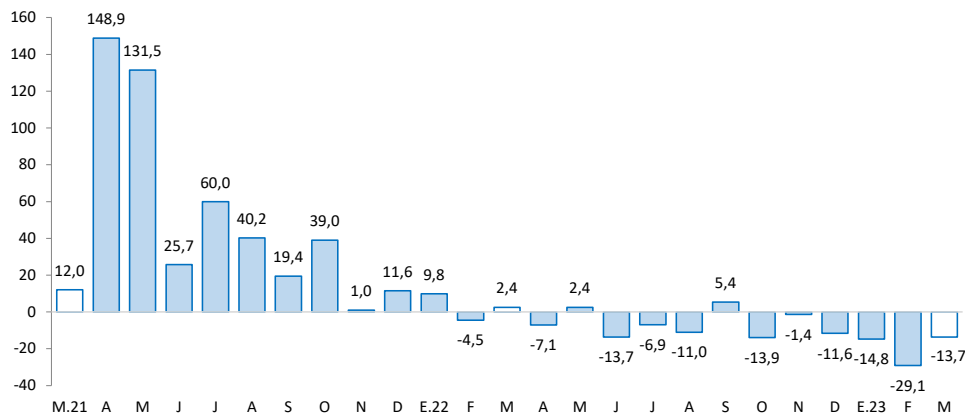

1/ Estimado a precios de 2007

Fuente: MINEM

Cotización internacional de oro (US\$/oz.tr. promedio mensual – London Metal Exchange)

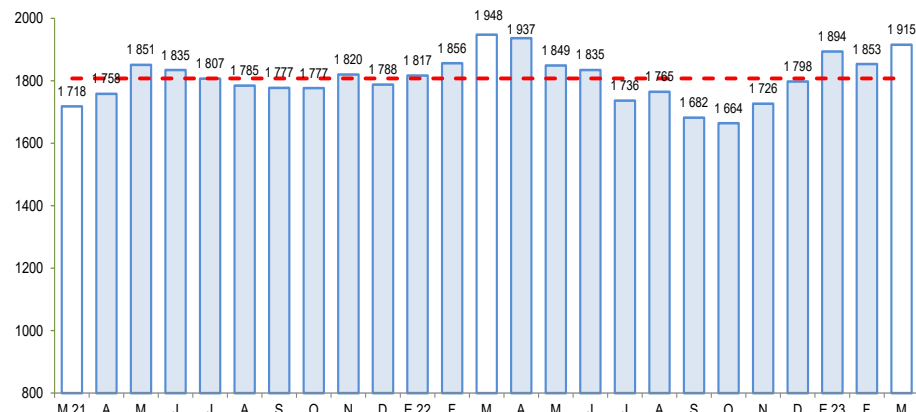

Fuente: Bloomberg.

Los despachos locales de cemento disminuyeron 15,4 por ciento en marzo, por la menor ejecución de proyectos de inversión pública de los gobiernos locales.

Ayacucho: Despachos de cemento

(Var.% con respecto a similar mes del año anterior)

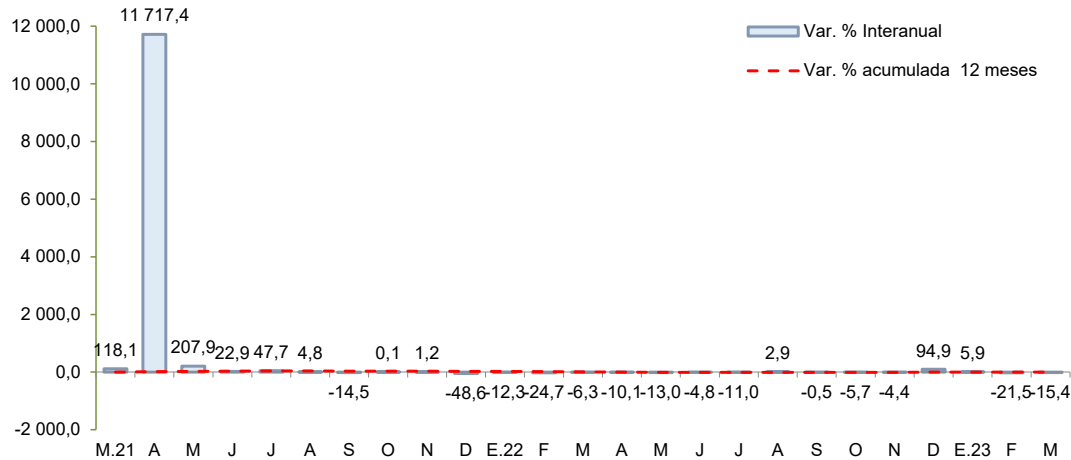

Fuente: UNACEM

- Los **despachos de cemento** disminuyeron 15,4 por ciento en marzo frente a similar mes del año previo, debido a la menor ejecución de la inversión pública, asociada a los gobiernos locales.
- De otro lado, los despachos de cemento cayeron en 10,0 por ciento en el acumulado bimestral, por menor ejecución a nivel de los gobiernos sub nacionales.

El crédito directo total ascendió a S/ 2 135 millones en marzo, observando un incremento interanual de 3,1 por ciento, principalmente por las mayores colocaciones del Banco de la Nación (14,1 por ciento) y de las Cajas Municipales (10,6 por ciento).

Ayacucho: Crédito Directo

(Saldos a fin de periodo)

	Estructura % Mar-23	Saldo en millones de soles con TCF 1/		Tasa de crecimiento (%)	
		Feb-23	Mar-23	Mes	12 Meses
Banco de la Nación	7,6	157	162	2,8	14,1
Agrobanco	1,4	30	30	0,8	12,5
Banca Múltiple	40,0	855	855	0,0	-5,3
Instituciones No Bancarias	51,0	1 078	1 089	1,0	8,9
Financieras	6,6	140	142	1,1	1,1
Cajas Municipales	41,2	872	881	1,0	10,6
Cajas Rurales	3,1	65	66	1,9	5,0
Empresas de Créditos	0,0	0	0	-	-
Arrendamiento Financiero	0,0	0	0	-	-
TOTAL	100,0	2 119	2 135	0,7	3,1
Empresas	67,4	1 407	1 439	2,3	-1,2
Personas	32,6	713	696	-2,3	13,2
Consumo	28,3	620	604	-2,6	16,6
Hipotecario	4,3	93	92	-0,8	-4,9
MN	96,6	2 047	2 063	0,8	4,2
ME	3,4	72	72	-0,7	-20,1
ME (Mill. US\$)		19	19	-0,7	-20,1

1/ Se evalúa al tipo de cambio constante de diciembre del 2022 (S/ 3,81 por dólar).

Fuente: SBS y AFP.

Elaboración: BCRP - Sucursal Huancayo. Departamento de Estudios Económicos.

- La **morosidad** se situó en 7,2 por ciento en febrero, siendo mayor en 0,3 puntos porcentuales respecto a igual mes del año previo. Los ratios más altos se registraron en las Cajas Rurales (11,9 por ciento) y en Agrobanco (10,0 por ciento).

Ayacucho: Crecimiento del crédito directo

(Var.% nominal con respecto a similar mes del año anterior)

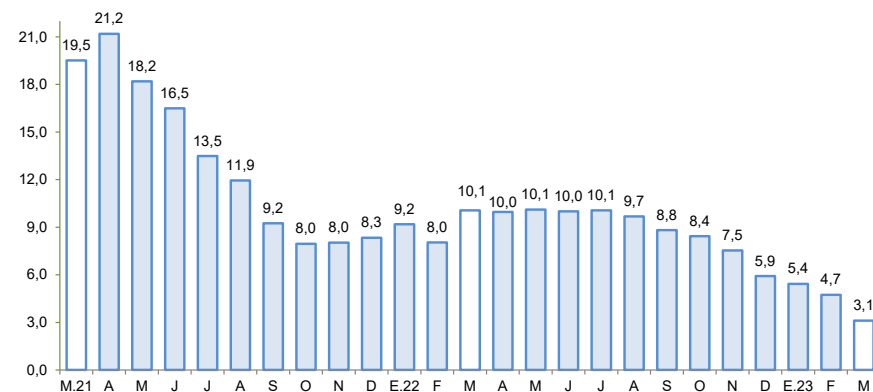

Fuente: SBS y AFP.

Ayacucho: Tasa de morosidad 1/

(Porcentaje)

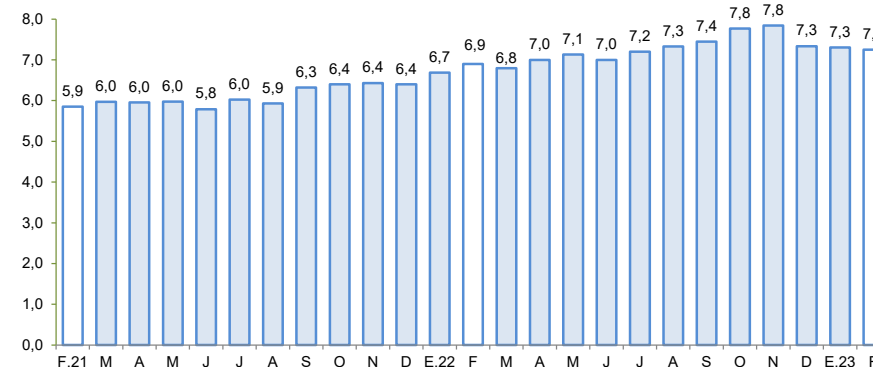

1/ Morosidad = (créditos vencidos + créditos en cobranza judicial) / colocaciones brutas.

Fuente: SBS y AFP.

El saldo de depósitos fue de S/ 1 608 millones en marzo, registrando un crecimiento interanual de 3,4 por ciento, por mayores captaciones de depósitos a plazo (59,6 por ciento).

Ayacucho: Depósitos (Saldos a fin de periodo)

	Estructura % Mar-23	Saldo en millones de soles con TCF 1/		Tasa de crecimiento (%)	
		Feb-23	Mar-23	Mes	12 Meses
Banco de la Nación	36,2	615	581	-5,5	-0,5
Banca Múltiple	40,4	670	650	-3,0	-0,8
Instituciones No Bancarias	23,4	379	376	-0,9	19,3
Financieras	1,3	20	20	2,2	-5,2
Cajas Municipales	21,5	350	346	-1,1	21,2
Cajas Rurales	0,6	9	9	-0,4	15,5
TOTAL	100,0	1 664	1 608	-3,4	3,4
Vista	23,2	384	372	-3,2	-1,4
Ahorro	53,7	916	864	-5,7	-8,5
A plazo	23,1	364	372	2,1	59,6
MN	91,5	1 527	1 471	-3,7	2,9
ME	8,5	137	137	-0,6	9,0
ME (Mill. US\$)		36	36	-0,6	9,0

1/ Se evalúa al tipo de cambio constante de diciembre del 2022 (S/ 3,81 por dólar).

Fuente: SBS y AFP.

Elaboración: BCRP - Sucursal Huancayo. Departamento de Estudios Económicos.

Ayacucho: Crecimiento de los depósitos (Var. % nominal con respecto a similar mes del año anterior)

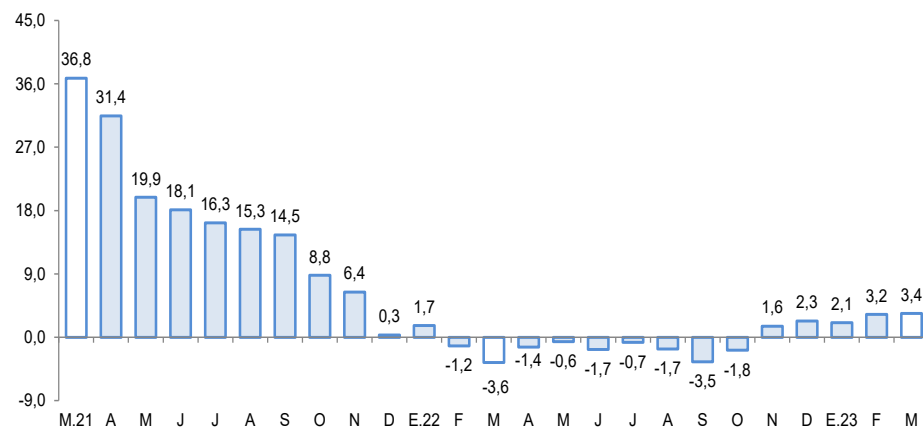

Fuente: SBS y AFP

La inversión pública disminuyó 15,8 por ciento en marzo, por la menor ejecución a nivel de los municipios (-40,4 por ciento).

Ayacucho: Ejecución del Presupuesto de Inversiones 1/2/ (En millones de soles)

	Estructura 2022	Marzo			Enero - Marzo		
		2022	2023	V% Real	2022	2023	V% Real
Gobierno Nacional	15,7	10	14	36,5	18	27	42,3
Gobierno Regional	32,8	39	44	4,9	69	66	-11,9
Gobiernos Locales	51,6	53	34	-40,4	73	51	-35,7
Total	100,0	101	92	-15,8	159	144	-16,7

1/ Preliminar. Información actualizada al 31 de marzo del 2023

Fuente: MEF

Elaboración: BCRP - Sucursal Huancayo. Departamento de Estudios Económicos.

Ayacucho: Crecimiento de la Ejecución del Presupuesto de Inversiones (Var.% real)

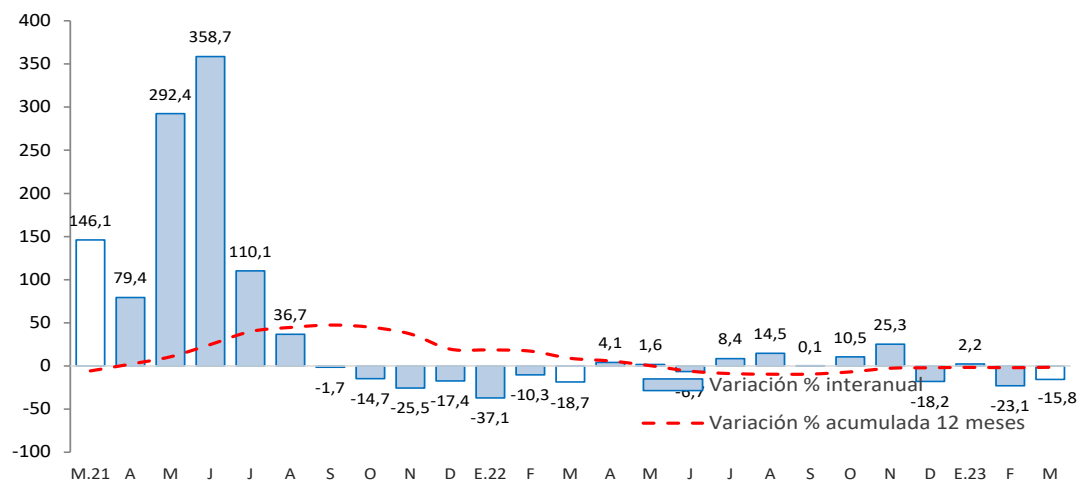

Fuente: MEF

- La **inversión pública** correspondiente a los tres niveles de gobierno totalizó S/ 92 millones en marzo, mostrando una disminución de 15,8 por ciento respecto de similar mes del año pasado, por la menor ejecución a nivel de los gobiernos locales.
- Entre los **principales proyectos** que se ejecutaron en el primer mes del año destacaron en el Gobierno Nacional, el “Reemplazo de 12 puentes en el corredor vial ruta 28A San Clemente - Ayacucho” con S/ 7,1 millones de gasto; el “Mejoramiento del camino vecinal en los distritos de Vilcas Huamán, Huambalpa y Accomarca de la provincia de Vilcas Huamán” con S/ 5,3 millones en gasto devengado; y la “Creación de servicios académicos de estudios generales en la Universidad Nacional Autónoma de Huanta” con S/ 2,2 millones en gasto devengado.
- En el Gobierno Regional, el “Mejoramiento de la capacidad resolutive del Hospital San Miguel en la provincia La Mar” con S/ 3,4 millones de gasto; el “Mejoramiento y ampliación de los servicios de salud, del Hospital de Apoyo de Huanta, en el distrito y provincia de Huanta” con un devengado de S/ 3,3 millones; y la “Creación del puente vehicular sobre el río Moyocc en el distrito y provincia de Cangallo” con un devengado de S/ 3,2 millones.
- En los gobiernos locales, el “Mejoramiento y ampliación el servicio de agua potable en las localidades de Villa Santa Rosa de Chullumpampa, Pueblo Libre De Rumihuasi, Buenos Aires de Cochapampa, San Pedro de Campamento, San Juan de Carmen Alto, Molinos y San Martin de Atamparo” con un devengado de S/ 3,1 millones; el “Mejoramiento del servicio educativo del nivel primaria en la Institución Educativa N° 38072” con S/ 2,4 millones de devengado; y el “Mejoramiento del servicio de agua potable en diez comunidades del distrito de María Parado de Bellido” con un gasto devengado de S/ 2,1 millones.