

BANCO CENTRAL DE RESERVA DEL PERÚ
SUCURSAL HUANCAYO



PASCO: Síntesis de Actividad Económica
Diciembre 2022¹

Departamento de Estudios Económicos

¹ En el presente informe participaron Francisco Callupe Casaño y Joel Jovani Turco Quinto.

ÍNDICE

Página

RESUMEN EJECUTIVO	3
I. ACTIVIDAD PRODUCTIVA	5
1. Actividad primaria.....	5
1.1 Sector agropecuario.....	5
1.2 Sector minería.....	7
2. Otros indicadores sectoriales.....	8
2.1 Sector construcción.....	8
2.2 Arribos a los establecimientos de hospedaje.....	8
II. CRÉDITOS Y DEPÓSITOS	9
1. Créditos.....	9
2. Depósitos.....	11
III. EJECUCIÓN DEL PRESUPUESTO PÚBLICO	12
1. Ejecución del Presupuesto Público de Gastos Corrientes.....	12
2. Ejecución del Presupuesto Público de Inversiones.....	12
IV. ANEXOS	15



RESUMEN EJECUTIVO

Principales hechos de importancia

- El sector minero creció en 11,8 por ciento en diciembre, con relación al mismo mes del año anterior –tasa interanual–, ante la mayor producción de cobre (28,4 por ciento), plomo (22,5 por ciento) y zinc (7,2 por ciento). De forma contraria, el sector agropecuario disminuyó en 9,2 por ciento interanual, justificado en la reducción de la actividad agrícola (-13,4 por ciento), no obstante el incremento del subsector pecuario (0,3 por ciento).
- En cuanto al desempeño de otros indicadores de actividad económica en diciembre, se registraron incrementos interanuales en la inversión pública (25,3 por ciento), despachos de cemento (36,1 por ciento), crédito total (7,8 por ciento) y crédito de consumo (24,3 por ciento); mientras que se contrajeron el crédito hipotecario (-9,3 por ciento) y los arribos a los establecimientos de hospedaje (-10,5 por ciento).

Actividad primaria

- El **sector agropecuario** evidenció un decrecimiento de 9,2 por ciento interanual en diciembre, sustentado en la reducción de la actividad agrícola (-13,4 por ciento), no obstante el incremento del subsector pecuario (0,3 por ciento). El sector disminuyó interanualmente en 8,9 por ciento entre enero y diciembre, debido al resultado negativo de la actividad agrícola (-11,0 por ciento), contrarrestada parcialmente por el incremento del subsector pecuario (0,2 por ciento).
- La **actividad minera** mostró un resultado positivo por quinto mes consecutivo. En diciembre, aumentó en 11,8 por ciento interanual, ante la mayor producción de cobre (28,4 por ciento), plomo (22,5 por ciento) y zinc (7,2 por ciento). El sector aumentó en 3,1 por ciento entre enero y diciembre, respecto de similar periodo de 2021, sustentado por los incrementos de cobre (12,0 por ciento), oro (7,4 por ciento) y plomo (13,6 por ciento).

Otros indicadores de actividad económica

- Los **despachos de cemento** registraron un resultado positivo después de tres meses de contracción continua. En diciembre, aumentó en 36,1 por ciento interanual, debido a la expansión de la inversión pública, principalmente en los gobiernos subnacionales. Los despachos aumentaron interanualmente en 3,2 por ciento entre enero y diciembre, asociado al mayor desempeño de la inversión pública.
- El **crédito directo total** alcanzó S/ 1 014 millones en diciembre, significando un crecimiento de 7,8 por ciento respecto a similar mes de 2021, sobresaliendo los mayores montos otorgados por la Banca Múltiple, Banco de la Nación y Cajas Municipales. Asimismo, aumentaron los créditos en moneda nacional (7,6 por ciento) y extranjera (13,6 por ciento).
- La **inversión pública** sumó S/ 128 millones en diciembre, mayor en 25,3 por ciento interanual, ante la expansión en el Gobierno Regional (80,4 por ciento) y las municipalidades (61,4 por ciento). Entre enero y diciembre, acumuló una ejecución de S/ 608 millones, superior en 15,3 por ciento respecto a similar periodo de 2021, justificado por los incrementos de desembolsos en el Gobierno Regional (40,8 por ciento) y las municipalidades (12,6 por ciento).

CUADRO N° 1
PASCO: OTROS INDICADORES DE ACTIVIDAD ECONÓMICA
 (Variación % respecto a similar mes del año anterior)

	Jul.22	Ago.22	Set.22	Oct.22	Nov.22	Dic.22
Despachos de cemento 1/	↓ -8,3	↑ 2,8	↓ -17,2	↓ -16,0	↓ -9,2	↑ 36,1
Arribos a los establecimientos de hospedaje	↑ 24,0	↑ 1,7	↓ -15,8	↑ 12,0	↑ 11,1	↓ -10,5
Crédito total 2/	↑ 12,4	↑ 12,8	↑ 12,0	↑ 10,8	↑ 9,6	↑ 7,8
Crédito de consumo 2/	↑ 19,9	↑ 19,5	↑ 18,1	↑ 16,5	↑ 15,8	↑ 24,3
Crédito hipotecario 2/	↓ -1,1	↓ -5,2	↓ -7,1	↓ -8,8	↓ -7,2	↓ -9,3
Inversión pública 1/	↓ -7,2	↑ 4,1	↑ 52,8	↑ 2,9	↑ 17,0	↑ 25,3

1/ En términos reales.

2/ En términos nominales.

Fuentes: UNACEM, MINCETUR, SBS y MEF.



I. ACTIVIDAD PRODUCTIVA

1. Actividad primaria

1.1 Sector agropecuario

- La actividad agropecuaria decreció en 9,2 por ciento interanual en diciembre, sustentado en la reducción de la actividad agrícola (-13,4 por ciento), no obstante el incremento del subsector pecuario (0,3 por ciento). El sector disminuyó interanualmente en 8,9 por ciento entre enero y diciembre, ante el resultado negativo de la actividad agrícola (-11,0 por ciento), contrarrestada parcialmente por el incremento del subsector pecuario (0,2 por ciento).
- El subsector agrícola se contrajo en 13,4 por ciento interanual en diciembre, explicado por la disminución de la oferta al mercado interno (-17,9 por ciento), contrarrestado parcialmente por el dirigido al mercado externo y agroindustria (9,5 por ciento); destacando en el primer caso, la reducción en la producción de papa, rocoto, granadilla, zapallo, caigua, plátano y alfalfa; mientras que, en el segundo, aumentó por cacao y maíz amarillo duro. En papa, rocoto, granadilla y zapallo, la menor producción se explicó por la contracción de siembras y rendimientos, debido a los mayores precios de los fertilizantes químicos.

CUADRO N° 2
PASCO: SECTOR AGROPECUARIO 1/
(Miles de Toneladas)

Subsectores	Estructura Porcentual 2021 /2	Diciembre			Enero - Diciembre		
		2 021	2 022	Var. %	2 021	2 022	Var. %
AGRÍCOLA	81,7			-13,4			-11,0
Orientada al mercado interno 2/	56,1			-17,9			-10,6
Papa	14,3	4,8	3,5	-27,7	183,7	153,3	-16,6
Plátano	4,9	7,8	7,5	-3,7	84,7	87,4	3,2
Yuca	3,3	5,4	6,6	21,0	57,3	69,5	21,4
Rocoto	10,6	4,8	3,4	-29,1	56,3	43,4	-23,0
Granadilla	7,7	2,7	1,5	-43,9	32,4	24,8	-23,3
Zapallo	1,0	0,9	0,5	-43,1	12,8	13,7	7,3
Maíz Choclo	1,0	0,0	0,0	64,3	10,4	11,8	13,7
Olluco	0,7	0,0	0,0	-	8,1	7,2	-10,9
Orientada al mercado externo y agroindustria 2/	25,6			9,5			-16,0
Café	19,8	0,0	0,0	-	20,4	15,8	-22,6
Maíz A. Duro	0,8	1,1	1,2	3,7	7,2	9,0	25,6
Cacao	4,1	0,3	0,4	12,1	4,7	4,9	3,2
PECUARIO	18,3			0,3			0,2
Vacuno 3/	5,6	0,4	0,4	-0,7	3,8	3,8	0,4
Alpaca 3/	1,2	0,0	0,0	0,0	0,4	0,4	0,4
Ovino 3/	2,9	0,2	0,2	2,0	1,4	1,4	-0,1
Leche	5,6	2,9	2,9	-1,4	38,8	39,0	0,5
SECTOR AGROPECUARIO	100,0			-9,2			-8,9

1/ Cifras preliminares.

2/ Estimado a precios de 2007.

3/ Peso neto.

Fuente: MINAGRI.

Elaboración: BCRP - Sucursal Huancayo. Departamento de Estudios Económicos.

- La actividad agrícola decreció en 11,0 por ciento interanual entre enero y diciembre, justificado por la menor producción para el mercado interno (-10,6 por ciento), y del dirigido al mercado externo y agroindustria (-16,0 por ciento); destacando en el primer caso, las disminuciones de papa, rocoto, granadilla, palta, olluco, ají, alfalfa y caigua; y en el segundo, por la reducción en la oferta de café.
- La producción pecuaria creció ligeramente en 0,3 por ciento interanual en diciembre, debido a la expansión en la producción de fibra de alpaca y carnes de, porcino, ovino, alpaca, caprino y llama. Entre enero y diciembre, aumentó en 0,2 por ciento respecto a similar periodo de 2021, sustentado en el incremento de la producción de leche, además de carnes de, porcino, vacuno, alpaca, caprino y llama.
- La mayor producción de leche, y carnes de vacuno y porcino, se concentran en la provincia de Oxapampa por ostentar un clima adecuado y disponibilidad de pastos; mientras que, la oferta de lana y, carnes de ovino y alpaca, provienen de las provincias de Pasco y Daniel Alcides Carrión.
- En cuanto al avance de las siembras, correspondiente a la actual campaña agrícola (2022-2023), se instalaron 19 900 hectáreas, inferior en 1 533 hectáreas (-7,2 por ciento) respecto a similar periodo de la campaña anterior (2021-2022), debido a las reducciones de instalaciones de cultivos transitorios (1 307 hectáreas o 6,5 por ciento menos) y permanentes (226 hectáreas o 18,7 por ciento de reducción); destacando en el primero las disminuciones de papa, maíz amarillo duro, olluco, oca, maíz amiláceo, maíz choclo, oca, zapallo y haba grano seco, todos explicados por la deficiencia de lluvias y los mayores precios de los fertilizantes químicos; mientras que, en el segundo, influenciado por las menores instalaciones de rocoto y granadilla.

CUADRO N° 3
PASCO: SUPERFICIE SEMBRADA 1/
(Hectáreas)

	Campaña Agrícola 2/		Variación	
	2021-2022	2022-2023	Absoluta	Porcentual
Cultivos Transitorios	20 225	18 918	-1 307	-6,5
Papa	7 709	7 027	-682	-8,8
Maíz A. Duro	2 777	2 710	-67	-2,4
Yuca	2 620	2 684	64	2,4
Maíz Amiláceo	1 676	1 470	-206	-12,3
Maíz Choclo	863	735	-128	-14,8
Olluco	766	723	-43	-5,6
Oca	605	601	-4	-0,7
Frijol Grano Seco	456	505	49	10,7
Haba Grano Seco	592	491	-101	-17,1
Zapallo	379	322	-57	-15,0
Otros	1 782	1 650	-132	-7,4
Cultivos Permanentes	1 208	982	-226	-18,7
Rocoto	606	513	-93	-15,3
Plátano	190	223	33	17,4
Pasto dactylis	35	195	160	456,0
Granadilla	302	35	-267	-88,4
Alfalfa	2	8	6	300,0
Otros	73	8	-65	-89,1
TOTAL	21 433	19 900	-1 533	-7,2

1/ Cifras preliminares.

2/ De agosto a diciembre.

Fuente: Dirección Regional de Agricultura - Pasco.

Elaboración: BCRP - Sucursal Huancayo. Departamento de Estudios Económicos.



1.2 Sector minería

- La producción minera registró un resultado positivo por quinto mes consecutivo. En diciembre, aumentó en 11,8 por ciento interanual, ante la mayor producción de cobre (28,4 por ciento), plomo (22,5 por ciento) y zinc (7,2 por ciento); en cobre, por el crecimiento en la oferta de las empresas El Brocal, Nexa Atacocha, Administradora Cerro y Compañía Chungar; en plomo, por Pan American Silver, Compañía Chungar, Nexa Atacocha, Nexa El Porvenir y El Brocal; y en zinc, por El Brocal, Pan American Silver y Compañía Chungar. El resultado del mes se contrarrestó parcialmente por la contracción de la oferta de oro (-17,0 por ciento) y plata (-3,8 por ciento).
- El sector aumentó en 3,1 por ciento entre enero y diciembre, respecto de similar periodo de 2021, sustentado por los incrementos de cobre (12,0 por ciento), oro (7,4 por ciento) y plomo (13,6 por ciento). En cobre, se explicó por la mayor producción en las unidades mineras de Administradora Cerro, El Brocal y Nexa Atacocha; en oro, por El Brocal, Nexa Atacocha, Nexa El Porvenir y Pan American Silver; y en plomo, por las empresas Nexa El Porvenir, Nexa Atacocha, Administradora Cerro, Compañía Chungar y Pan American Silver.
- La producción de zinc significó el 33 por ciento del VBP minero entre enero y diciembre, seguido por cobre (28 por ciento), plata (21 por ciento), plomo (14 por ciento) y oro (4 por ciento).

CUADRO N° 4
PASCO: SECTOR MINERÍA 1/
(Variación % real respecto a similar periodo del año anterior)

	Estructura ^{2/}		Diciembre			Enero - Diciembre			
	2 021	2 021	2 022	Var. %	Contrib. %	2 021	2 022	Var. %	Contrib. %
Cobre (TMR)	26,6	4 876	6 262	28,4	8,1	50 453	56 498	12,0	3,2
Plomo (TMR)	12,7	6 836	8 377	22,5	2,9	74 341	84 434	13,6	1,7
Zinc (TMR)	35,1	14 072	15 086	7,2	2,3	168 721	159 856	-5,3	-1,8
Oro (Kg.R)	3,6	174	145	-17,0	-0,7	1 743	1 873	7,4	0,3
Plata (Kg.R)	21,9	53 268	51 221	-3,8	-0,8	590 053	583 551	-1,1	-0,2
TOTAL ^{1/2/}	100,0			11,8	11,8			3,1	3,1

1/ Cifras preliminares.

2/ A precios de 2007.

Fuente: INEI y MINEM.

Elaboración: BCRP - Sucursal Huancayo. Departamento de Estudios Económicos.

GRÁFICO N° 1
PASCO: CRECIMIENTO DE LA PRODUCCIÓN MINERA
(Variación % real respecto a similar mes del año anterior)

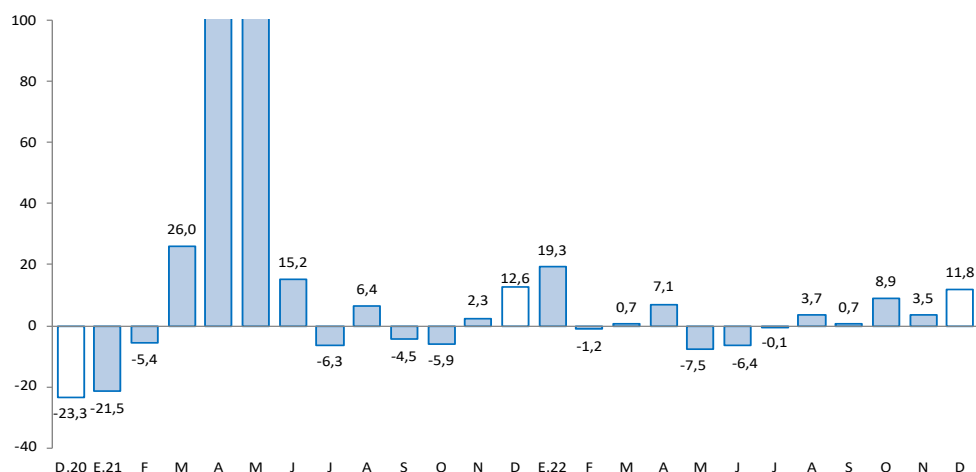

Fuente: MINEM.

Elaboración: BCRP - Sucursal Huancayo. Departamento de Estudios Económicos.

2. Otros indicadores sectoriales

2.1 Sector construcción

- Los despachos de cemento registraron un resultado positivo después de tres meses de contracción continua. En diciembre, aumentó en 36,1 por ciento interanual, debido a la expansión de la inversión pública, principalmente en los gobiernos subnacionales.
- Los despachos aumentaron interanualmente en 3,2 por ciento entre enero y diciembre, asociado al mayor desempeño de la inversión pública, destacando obras en el Gobierno Regional y los municipios.

GRÁFICO N° 2
PASCO: CRECIMIENTO DE LOS DESPACHOS DE CEMENTO
(Variación % real respecto a similar mes del año anterior)

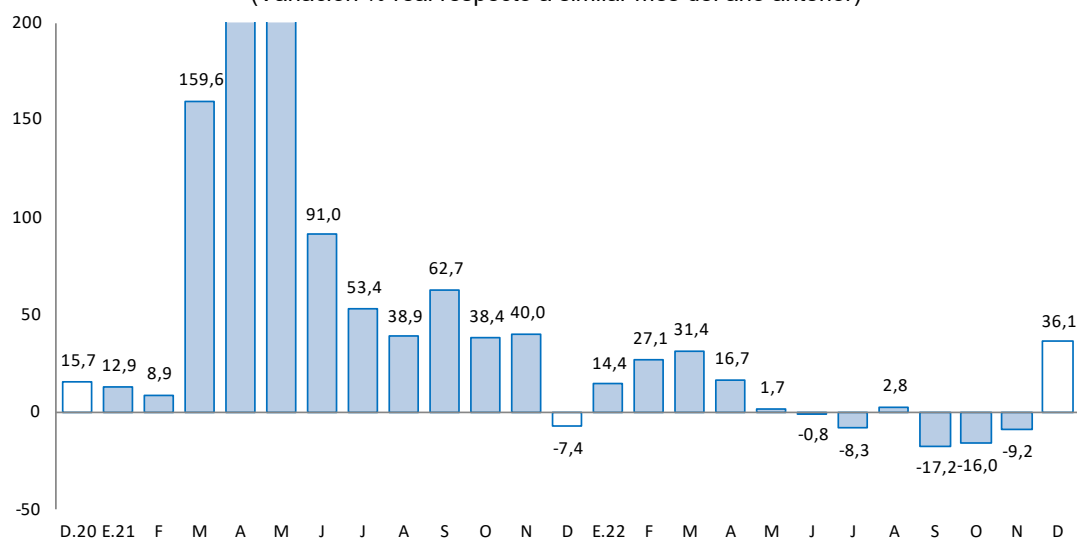

Fuente: UNACEM.

Elaboración: BCRP - Sucursal Huancayo. Departamento de Estudios Económicos.

2.2 Arribos a los establecimientos de hospedaje

- El número de arribos a los establecimientos de hospedaje alcanzó 22,8 miles en diciembre último, registrando un decrecimiento de 10,5 por ciento interanual, explicado por la menor afluencia de visitantes nacionales (-10,6 por ciento) y extranjeros (-7,3 por ciento), debido a las protestas sociales registradas en la región. Los arribos aumentaron en 11,0 por ciento entre enero y diciembre, respecto de similar periodo de 2021, ante la expansión de visitantes nacionales (10,8 por ciento) y extranjeros (120,9 por ciento).
- Del total de arribos entre enero y diciembre, el 99 por ciento fueron nacionales, de los cuales el 38 por ciento procedió de Lima Metropolitana, seguido de Pasco (24 por ciento), Junín (13 por ciento), Lima Provincias (10 por ciento) y Huánuco (5 por ciento). Asimismo, del total de visitantes extranjeros, el 23 por ciento procedió de Venezuela, seguido de Estados Unidos (17 por ciento), Alemania (10 por ciento), Italia (5 por ciento), Suiza (5 por ciento) y Colombia (5 por ciento).
- El departamento cuenta con importantes atractivos turísticos ubicados en la zona ceja de selva y selva (provincia de Oxapampa), así como en la localidad de Huayllay, provincia de Pasco, ubicándose en esta última el Bosque de Piedras y los Baños Termales de Calera.



GRÁFICO N° 3
PASCO: CRECIMIENTO DE ARRIBOS A ESTABLECIMIENTOS DE HOSPEDAJE
(Variación %)

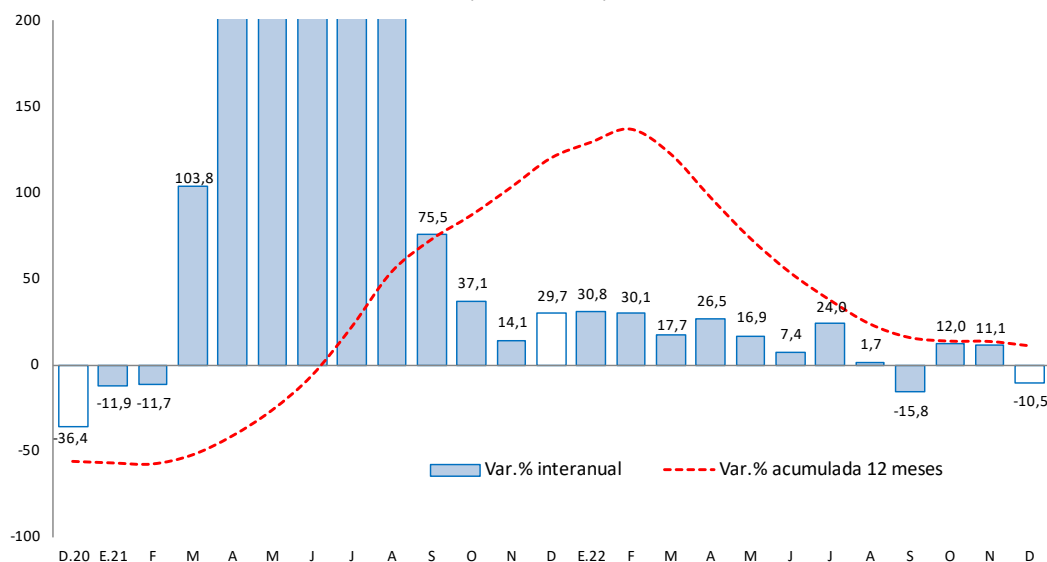

Fuente: MINCETUR.

Elaboración: BCRP - Sucursal Huancayo. Departamento de Estudios Económicos.

II. CRÉDITOS Y DEPÓSITOS

1. Créditos

- Los créditos en Pasco alcanzaron S/ 1 014 millones en diciembre último, registrando un incremento de 7,8 por ciento comparado a igual mes de 2021, aunque se redujo en 0,1 por ciento respecto al mes anterior. El incremento interanual se explicó por los mayores montos otorgados a empresas (2,2 por ciento) y para consumo (24,3 por ciento). Por tipo de instituciones, crecieron los créditos en el Banco de la Nación (26,4 por ciento), Banca Múltiple (2,4 por ciento), Agrobanco (53,2 por ciento) y Cajas Municipales (14,7 por ciento). Respecto al resultado intermensual, la reducción de 0,1 por ciento se debió a la disminución de créditos a empresas (-4,4 por ciento) e hipotecario (-0,5 por ciento), no obstante el incremento en consumo (9,2 por ciento).

CUADRO N° 6
PASCO: CRÉDITO DIRECTO
(Saldos en millones de soles)

Estructura %	Saldo en millones de soles con TFC 1/		Tasas de crecimiento (%)		
	nov-22	dic-22	Mes	12 Meses	
Banco de la Nación^{2/}	4,4	45	44	-1,3	26,4
Agrobanco^{3/}	2,6	26	26	1,4	53,2
Banca Múltiple	43,1	441	437	-1,0	2,4
Instituciones No Bancarias	50,0	503	507	0,7	9,7
Financieras	9,8	98	99	0,6	-4,1
Cajas Municipales	39,0	391	395	1,0	14,7
Cajas Rurales	1,3	14	13	-5,4	-11,2
Total	100,0	1 015	1 014	-0,1	7,8
Empresas	61,8	656	627	-4,4	2,2
Personas	38,2	359	387	7,8	18,4
Consumo	33,1	307	335	9,2	24,3
Hipotecario	5,1	52	52	-0,5	-9,3
En MN	96,2	977	975	-0,2	7,6
En ME	3,8	38	39	1,9	13,6

1/ Se utiliza tipo de cambio fijo (TCF) a diciembre de 2019 (S/ 3,31 por dólar).

2/ Considera sólo los créditos de consumo e hipotecario.

3/ No considera los créditos a las demás empresas del sistema financiero

Fuente: SBS.

Elaboración: BCRP - Sucursal Huancayo. Departamento de Estudios Económicos.

- Por **tipo de moneda**, los créditos estuvieron conformados en un 96,2 por ciento por moneda nacional, los que interanualmente crecieron en 7,6 por ciento en diciembre, debido a mayores montos otorgados en la Banca Múltiple y las Cajas Municipales. En moneda extranjera (que representó el 3,8 por ciento restante), registró un crecimiento de 13,6 por ciento.

GRÁFICO N° 4
PASCO: CRECIMIENTO DEL CRÉDITO DIRECTO
 (Variación % respecto a similar mes del año anterior)

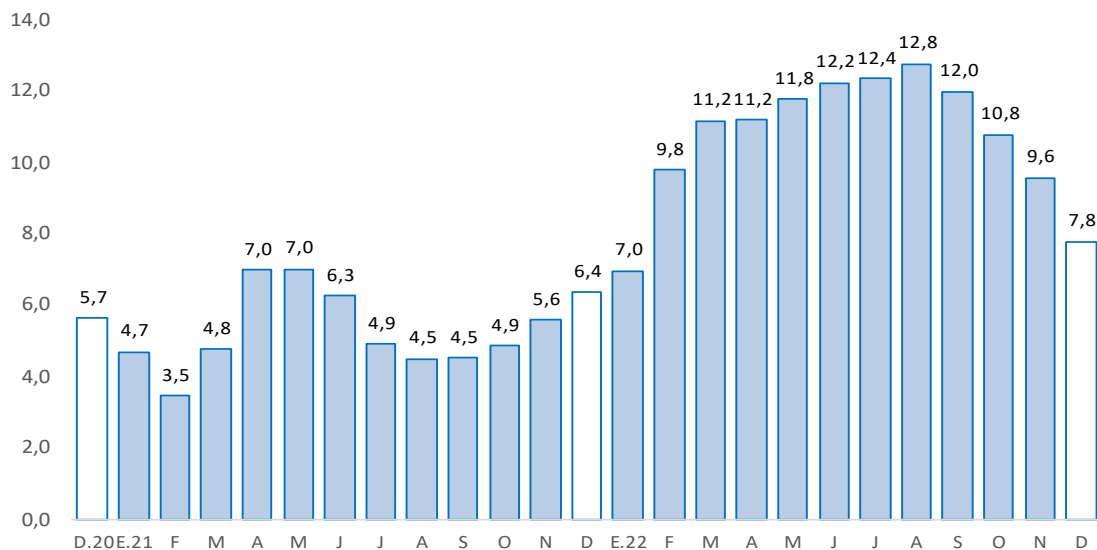

Fuente: SBS y AFP.

Elaboración: BCRP - Sucursal Huancayo. Departamento de Estudios Económicos.

- La **cartera morosa** alcanzó 8,0 por ciento en noviembre último, superior en 1,3 puntos porcentuales respecto del mismo mes de 2021. Los mayores ratios se registraron en Agrobanco (68,9 por ciento), Cajas Rurales (15,1 por ciento), Banca Múltiple (8,2 por ciento), Financieras (7,7 por ciento), Cajas Municipales (4,2 por ciento) y Banco de la Nación (2,4 por ciento).

GRÁFICO N° 5
PASCO: TASA DE MOROSIDAD 1/ 2/
 (En porcentaje)

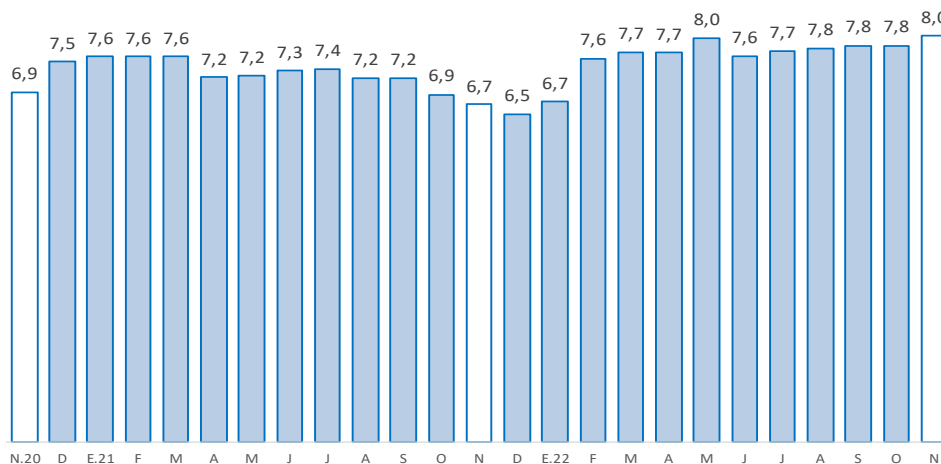

1/ Morosidad = (créditos vencidos + créditos en cobranza judicial) / colocaciones brutas.

2/ Preliminar.

Fuente: SBS y AFP.

Elaboración: BCRP - Sucursal Huancayo. Departamento de Estudios Económicos.



2. Depósitos

- Los depósitos alcanzaron S/ 1 028 millones en diciembre, lo que significó un aumento de 8,9 por ciento respecto de similar mes de 2021, y de 5,1 por ciento respecto al mes anterior. El incremento interanual se debió a los mayores depósitos a plazo (43,0 por ciento) y a la vista (10,0 por ciento); no obstante la reducción en depósitos en ahorro (-1,5 por ciento). En cuanto al incremento respecto del mes previo, se debió a depósitos a la vista (6,6 por ciento), en ahorro (5,7 por ciento) y a plazo (2,2 por ciento). Según composición, los depósitos en ahorro concentraron el 53,8 por ciento del total, seguido por los depósitos a plazo (22,9 por ciento) y a la vista (23,3 por ciento).

CUADRO N° 7
PASCO: DEPÓSITOS
(Saldos en millones de soles)

	Estructura %	Saldo en millones de soles con TFC 1/		Tasas de crecimiento (%)	
		nov-22	dic-22	Mes	12 Meses
Banco de la Nación	26,1	265	269	1,4	-3,9
Banca Múltiple	52,4	496	539	8,6	12,5
Instituciones No Bancarias	21,5	217	221	1,4	18,8
Financieras	2,5	26	26	-1,6	6,8
Cajas Municipales	18,8	190	193	1,9	21,0
Cajas Rurales	0,2	2	2	-6,2	-10,9
TOTAL	100,0	979	1 028	5,1	8,9
Vista	23,3	225	239	6,6	10,0
Ahorro	53,8	524	553	5,7	-1,5
A plazo	22,9	230	235	2,2	43,0
En MN	88,3	846	908	7,3	7,6
En ME	11,7	133	120	-9,2	19,8

1/ Se utiliza tipo de cambio fijo (TCF) a diciembre de 2019 (S/ 3,31 por dólar).

Fuente: SBS.

Elaboración: BCRP - Sucursal Huancayo. Departamento de Estudios Económicos.

GRÁFICO N° 6
PASCO: CRECIMIENTO DE LOS DEPÓSITOS
(Variación % respecto a similar mes del año anterior)

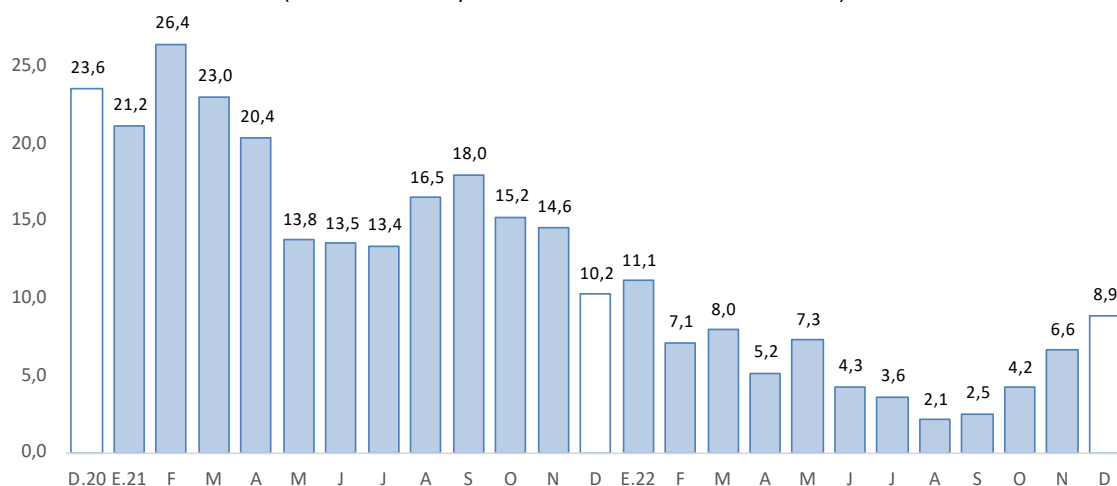

Fuente: SBS y AFP.

Elaboración: BCRP - Sucursal Huancayo. Departamento de Estudios Económicos.

- Por **institución financiera**, destacó la Banca Múltiple con una participación de 52,4 por ciento de los depósitos en diciembre, seguido del Banco de la Nación (26,1 por ciento) y las empresas no bancarias (21,5 por ciento).
- Por **tipo de moneda**, los depósitos en moneda nacional, que conformaron un 88,3 por ciento de participación, registraron un crecimiento de 7,6 por ciento interanual en diciembre; de manera similar, en moneda extranjera, con un 11,7 por ciento de participación, aumentaron en 19,8 por ciento.

III. EJECUCIÓN DEL PRESUPUESTO PÚBLICO

1. Ejecución del Presupuesto Público de Gastos Corrientes

- La ejecución presupuestal del gasto corriente no financiero decreció en 24,5 por ciento interanual en diciembre, influenciado por todos los niveles de gobierno. En los gobiernos, Nacional (-17,4 por ciento) y Regional (-33,1 por ciento), sustentados por los menores devengados en transferencias; mientras que, en los municipios (-9,4 por ciento), por la reducción de gastos en remuneraciones.
- Entre enero y diciembre, sumó S/ 1 168 millones, registrando una disminución de 8,6 por ciento respecto a similar periodo de 2021, ante los menores montos devengados en todos los niveles de gobierno. En los gobiernos, Nacional (-14,2 por ciento) y Regional (-3,4 por ciento), justificados por los menores devengados en transferencias; y en los municipios (-8,9 por ciento), por remuneraciones.

CUADRO N° 8
PASCO: EJECUCIÓN DEL PRESUPUESTO PÚBLICO DE GASTOS CORRIENTES 1/
(Millones de soles)

	Estructura 2021	Diciembre			Enero - Diciembre		
		2021	2022	V% Real	2021	2022	V% Real
Gobierno Nacional	40,5	60	54	-17,4	479	444	-14,2
Gobierno Regional	45,3	105	76	-33,1	536	558	-3,4
Gobiernos Locales	14,3	31	31	-9,4	169	166	-8,9
Total	100,0	196	160	-24,5	1 184	1 168	-8,6

1/ Preliminar. Información actualizada al 31 de diciembre de 2022

Fuente: MEF

Elaboración: BCRP - Sucursal Huancayo. Departamento de Estudios Económicos.

2. Ejecución del Presupuesto Público de Inversiones

- La inversión pública en Pasco alcanzó S/ 128 millones en diciembre, mayor en 25,3 por ciento interanual, ante la expansión en el Gobierno Regional (80,4 por ciento) y las municipalidades (61,4 por ciento); en el primer caso, por los sectores transporte y salud; mientras que, en el segundo, por seguridad, cultura y deporte. El resultado del mes se contrarrestó parcialmente por el Gobierno Nacional (-65,3 por ciento), explicado por las menores inversiones en los rubros de transporte y comunicaciones.
- Entre enero y diciembre, la inversión pública acumuló una ejecución de S/ 608 millones, superior en 15,3 por ciento respecto a similar periodo de 2021, justificado por los incrementos de desembolsos en el Gobierno Regional (40,8 por ciento) y las municipalidades (12,6 por ciento); en el primer caso, explicado por las mayores inversiones en los sectores de transporte y salud; y en el segundo, por transporte y seguridad. El resultado acumulado se contrarrestó parcialmente por la reducción de inversiones en el Gobierno Nacional (-10,2 por ciento), principalmente en los rubros de comunicaciones y agropecuario.



- Respecto al avance de la inversión pública entre enero y diciembre, lo ejecutado en los tres niveles de gobierno representó el 63 por ciento del Presupuesto Institucional Modificado (PIM) de la región que sumó S/ 972 millones. El Gobierno Nacional registró un avance del 95 por ciento, seguido del Gobierno Regional (63 por ciento) y los municipios (47 por ciento).

CUADRO N° 9
PASCO: EJECUCIÓN DEL PRESUPUESTO PÚBLICO DE INVERSIONES 1/
(Millones de soles)

	Estructura 2021	Diciembre			Enero - Diciembre		
		2021	2022	V% Real	2021	2022	V% Real
Gobierno Nacional	34,6	32	12	-65,3	168	163	-10,2
Gobierno Regional	37,5	32	62	80,4	183	279	40,8
Gobiernos Locales	27,9	31	54	61,4	136	166	12,6
Total	100,0	94	128	25,3	487	608	15,3

1/ Preliminar. Información actualizada al 31 de diciembre de 2022

Fuente: MEF

Elaboración: BCRP - Sucursal Huancayo. Departamento de Estudios Económicos.

GRÁFICO N° 7
PASCO: CRECIMIENTO DE LA EJECUCIÓN DEL PRESUPUESTO PÚBLICO DE INVERSIONES
(Variación % real)

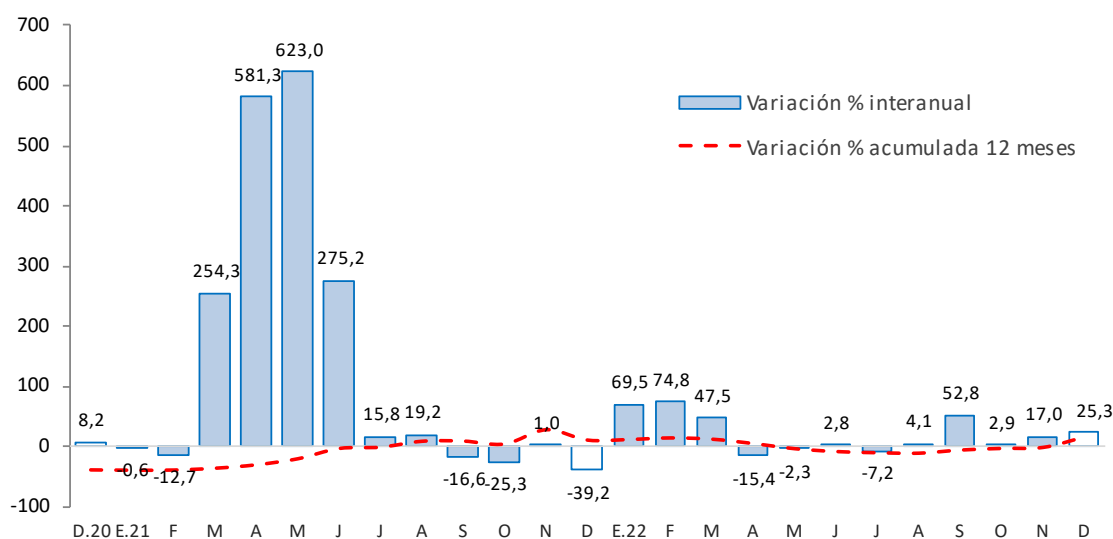

Fuente: MEF.

Elaboración: BCRP - Sucursal Huancayo. Departamento de Estudios Económicos.

- Entre los principales proyectos que se ejecutaron entre enero y diciembre, destacaron en el Gobierno Nacional, “Mejoramiento de la Carretera Oyón - Ambo” con un gasto devengado de S/ 91 millones; “Rehabilitación y mejoramiento de la carretera Puerto Bermúdez - San Alejandro” con un gasto devengado de S/ 17 millones; y “Creación de banda ancha para la conectividad integral y desarrollo social de la región Pasco” con un gasto devengado de S/ 15 millones.
- En el Gobierno Regional, sobresalieron los proyectos de “Mejoramiento de la carretera Ninacaca - Huachón, provincia de Pasco” con un gasto de S/ 51 millones; “Mejora de la capacidad resolutive y operativa del Hospital Román Egoavil del distrito de Villa Rica, provincia Oxapampa” con un gasto de S/ 26 millones; y “Mejoramiento del acceso a los servicios del centro de salud Fredy Vallejo Ore del distrito de Yanahuanca, provincia de Daniel Alcides Carrión” con un gasto devengado de S/ 22 millones.



- Por su parte, en los gobiernos locales, los mayores desembolsos se registraron en, “Creación del puente carrozable Pampamarca, distrito de Paucartambo, provincia de Pasco” con un gasto de S/ 13 millones; “Mejoramiento de la transitabilidad en avenidas del distrito de Huayllay, provincia de Pasco” con un gasto de S/ 6 millones; y “Ampliación, mejoramiento del servicio integral de seguridad ciudadana en el distrito de Yanahuanca, provincia de Daniel Alcides Carrión” con un gasto de S/ 6 millones.



IV. ANEXOS

ANEXO 1

PASCO: PRODUCCIÓN AGROPECUARIA 1/
(En toneladas métricas)

CULTIVOS	2 021	2 022												CULTIVOS
	DIC	ENE	FEB	MAR	ABR	MAY	JUN	JUL	AGO	SET	OCT	NOV	DIC	
AGRÍCOLA														AGRÍCOLA
CONSUMO INTERNO														CONSUMO INTERNO
Aji	447	451	435	443	244	273	415	457	461	461	406	313	514	Aji
Alfalfa	598	535	581	632	621	600	586	698	678	491	538	534	550	Alfalfa
Arroz Cáscara	210	470	413	139	23	134	182	246	157	0	0	0	273	Arroz Cáscara
Arveja Grano Seco	0	0	0	0	0	4	81	18	0	0	0	0	0	Arveja Grano Seco
Arveja Grano Verde	0	0	124	312	134	56	1 463	491	119	0	0	0	0	Arveja Grano Verde
Caigua	790	464	665	558	435	286	295	464	556	702	359	283	461	Caigua
Cebada Grano	0	0	0	0	0	0	0	33	243	0	0	0	0	Cebada Grano
Frijol Grano Seco	139	227	191	0	16	37	195	254	124	93	43	19	187	Frijol Grano Seco
Granadilla	2 705	2 227	2 401	2 711	2 238	2 196	2 284	2 198	2 034	1 779	1 647	1 617	1 518	Granadilla
Haba Grano Seco	0	0	0	0	0	90	523	295	0	0	0	0	0	Haba Grano Seco
Haba Grano Verde	0	160	507	904	1 088	85	24	0	0	0	0	0	0	Haba Grano Verde
Limón	0	0	0	0	30	50	20	0	0	0	0	0	0	Limón
Maíz Amiláceo	0	0	0	0	0	0	581	1 956	21	0	0	0	0	Maíz Amiláceo
Maíz Choclo	14	28	0	649	2 681	7 455	678	120	86	95	0	0	23	Maíz Choclo
Mandarina	0	0	0	15	28	51	52	28	15	15	0	0	0	Mandarina
Naranja	0	0	0	46	75	182	174	67	34	15	0	0	0	Naranja
Olluco	0	0	0	0	0	998	5 885	363	0	0	0	0	0	Olluco
Palta	211	272	653	1 055	955	534	724	293	261	268	303	280	492	Palta
Papa	4 789	8 732	13 413	16 822	16 314	25 027	54 552	6 354	4 432	1 750	1 169	1 263	3 465	Papa
Papaya	39	65	163	177	140	204	289	214	181	139	96	132	151	Papaya
Piña	56	32	48	36	44	55	53	55	41	50	48	35	23	Piña
Plátano	7 825	7 138	6 990	7 481	7 279	7 132	7 265	7 440	7 356	7 278	7 224	7 240	7 533	Plátano
Rocoto	4 781	3 727	3 828	4 236	4 197	4 537	3 375	3 148	3 021	3 370	3 559	2 995	3 390	Rocoto
Trigo	0	0	0	0	0	0	0	83	258	0	0	0	0	Trigo
Yuca	5 423	5 226	5 140	6 163	5 835	5 386	6 160	5 887	5 608	5 839	6 672	5 062	6 561	Yuca
Zapallo	941	473	280	2 366	1 567	1 932	1 784	1 455	1 261	991	564	534	536	Zapallo
Otros Cons. Interno	4	55	8	47	250	1 098	4 208	320	0	0	0	0	5	Otros Cons. Interno
INDUSTRIAL Y/O EXP.													INDUSTRIAL Y/O EXP.	
Cacao	336	385	370	396	410	473	491	509	395	380	354	317	376	Cacao
Café	0	0	0	288	1 263	2 565	8 183	3 442	72	0	0	0	0	Café
Maíz A. Duro	1 143	1 676	1 545	994	632	61	744	1 156	811	107	45	39	1 185	Maíz A. Duro
Otros Industrial y/o Exp.	0	0	0	0	0	29	106	509	1 791	699	444	59	60	Otros Industrial y/o Exp.
PECUARIO													PECUARIO	
CARNE 2/													CARNE 2/	
Carne Ave	41	28	22	22	90	49	38	62	52	52	50	76	39	Carne Ave
Carne Ovino	152	60	70	87	123	152	171	157	136	79	69	105	155	Carne Ovino
Carne Porcino	111	76	83	106	130	140	165	182	142	128	91	87	121	Carne Porcino
Carne Vacuno	393	195	203	274	332	377	446	468	364	241	214	298	390	Carne Vacuno
Carne Caprino	2	1	0	1	1	1	1	2	1	1	1	1	2	Carne Caprino
Carne Alpaca	47	22	24	31	36	40	45	49	35	22	22	33	48	Carne Alpaca
Carne Llama	13	6	6	8	11	12	14	14	11	10	6	9	15	Carne Llama
Huevo	15	11	10	11	12	13	13	14	14	14	13	12	14	Huevo
Leche	2 945	3 481	3 180	3 405	3 449	3 302	3 059	3 309	3 216	2 950	3 640	3 136	2 905	Leche
Lana	0	342	266	70	0	0	0	0	0	0	0	0	0	Lana
FIBRA													FIBRA	
Fibra de Alpaca	63	0	0	0	0	0	0	0	0	0	28	97	63	Fibra de Alpaca
Fibra de Llama	5	0	0	0	0	0	0	0	0	0	4	7	4	Fibra de Llama

1/ Cifras preliminares.

2/ Peso Neto, no de animales en pie.

Fuente: MINAGRI.

Elaboración: BCRP - Sucursal Huancayo. Departamento de Estudios Económicos.



ANEXO 2

PASCO: PRODUCCIÓN MINERA METÁLICA 1/

(Contenido fino recuperable)

	2 021	2 022												
	DIC	ENE	FEB	MAR	ABR	MAY	JUN	JUL	AGO	SET	OCT	NOV	DIC	
Cobre (TMR)	4 876	4 382	4 145	4 315	4 379	4 356	4 406	4 014	4 578	5 251	5 358	5 051	6 262	Cobre (TMR)
Plata (Kg.R)	53 268	48 521	43 424	50 149	46 885	51 794	42 844	46 502	50 776	47 804	52 856	50 774	51 221	Plata (Kg.R)
Zinc (TMR)	14 072	13 559	13 564	14 723	13 104	13 083	12 079	13 756	13 094	12 601	11 796	13 413	15 086	Zinc (TMR)
Plomo (TMR)	6 836	6 646	6 700	6 908	6 680	6 415	6 578	7 470	6 954	6 860	7 185	7 662	8 377	Plomo (TMR)
Oro (Kg.R)	174	177	156	155	149	159	146	164	136	155	159	171	145	Oro (Kg.R)

1/ Cifras preliminares.

Fuente: INEI y MINEM.

Elaboración: BCRP - Sucursal Huancayo. Departamento de Estudios Económicos.

ANEXO 3

PASCO: INGRESOS CORRIENTES DEL GOBIERNO CENTRAL

(Millones de soles)

	2 021	2 022												
	DIC	ENE	FEB	MAR	ABR	MAY	JUN	JUL	AGO	SET	OCT	NOV	DIC	
I. Ingresos Tributarios	12	15	12	9	10	11	9	11	13	12	11	13	14	I. Ingresos Tributarios
1. Impuesto a la Renta	4	4	3	4	4	3	3	3	4	4	4	4	5	1. Impuesto a la Renta
Personas Naturales	2	2	1	1	1	1	1	1	1	2	1	1	2	Personas Naturales
Personas Jurídicas	2	3	2	2	1	1	2	2	2	3	3	3	3	Personas Jurídicas
Regularización	0	0	0	1	2	1	0	0	0	0	0	0	0	Regularización
2. Impuesto a las Importaciones	0	0	0	0	0	0	0	0	0	0	0	0	0	2. Impuesto a las Importaciones
3. Impuesto General a las Ventas	6	8	7	4	5	6	5	6	8	6	6	6	7	3. Impuesto General a las Ventas
4. Imp. Selectivo al Consumo (ISC)	0	0	0	0	0	0	0	0	0	0	0	0	0	4. Imp. Selectivo al Consumo (ISC)
5. Otros Ingresos Tributarios	2	2	2	1	1	2	1	2	2	2	2	3	2	5. Otros Ingresos Tributarios
II. Ingresos No Tributarios	0	0	0	0	0	0	0	0	0	0	0	0	0	II. Ingresos No Tributarios
Total Ingresos (I + II)	12	15	12	9	10	11	9	11	13	12	11	13	14	Total Ingresos (I + II)

Fuente: SUNAT.

Elaboración: BCRP - Sucursal Huancayo. Departamento de Estudios Económicos.

ANEXO 4

PASCO: EJECUCIÓN DEL PRESUPUESTO PÚBLICO DEL GOBIERNO NACIONAL 1/

(Millones de soles)

	2021	2022												
	DIC	ENE	FEB	MAR	ABR	MAY	JUN	JUL	AGO	SET	OCT	NOV	DIC	
<u>I. GASTOS CORRIENTES</u>	60	23	37	30	35	35	34	53	36	29	45	34	54	<u>I. GASTOS CORRIENTES</u>
Remuneraciones	12	9	8	8	8	9	9	11	9	8	8	10	13	Remuneraciones
Bienes y servicios	16	5	6	9	8	7	6	10	8	7	11	9	18	Bienes y servicios
Transferencias 2/	32	10	23	12	19	18	18	32	19	13	26	15	22	Transferencias 2/
<u>II. GASTOS DE CAPITAL</u>	32	6	11	8	13	13	12	28	14	15	11	22	12	<u>II. GASTOS DE CAPITAL</u>
Formación bruta de capital	32	6	11	8	13	13	12	27	14	15	11	21	12	Formación bruta de capital
Otros gastos de capital3/	0	0	0	0	0	0	0	1	0	0	0	2	0	Otros gastos de capital3/
<u>III. GASTO NO FINANCIERO TOTAL (I+II)</u>	92	29	48	38	48	47	46	81	51	44	56	56	66	<u>III. GASTO NO FINANCIERO TOTAL (I+II)</u>

1/ Preliminar. Información actualizada al 31 de diciembre de 2022

2/ Incluye el pago de pensiones, donaciones y otros gastos corrientes.

3/ Incluye donaciones y transferencias.

Fuente: MEF

Elaboración: BCRP - Sucursal Huancayo. Departamento de Estudios Económicos.

ANEXO 5

PASCO: EJECUCIÓN DEL PRESUPUESTO PÚBLICO DEL GOBIERNO REGIONAL 1/

(Millones de soles)

	2021	2022												
	DIC	ENE	FEB	MAR	ABR	MAY	JUN	JUL	AGO	SET	OCT	NOV	DIC	
<u>I. GASTOS CORRIENTES</u>	105	34	38	40	42	43	47	51	45	48	45	48	76	<u>I. GASTOS CORRIENTES</u>
Remuneraciones	36	26	28	28	29	29	30	31	30	30	29	30	39	Remuneraciones
Bienes y servicios	33	6	9	12	12	14	15	16	14	17	14	17	34	Bienes y servicios
Transferencias 2/	36	1	1	1	1	1	3	4	1	1	2	1	2	Transferencias 2/
<u>II. GASTOS DE CAPITAL</u>	32	4	6	19	10	28	21	19	17	37	23	33	62	<u>II. GASTOS DE CAPITAL</u>
Formación bruta de capital	32	4	6	19	10	28	21	19	17	37	23	33	62	Formación bruta de capital
Otros gastos de capital3/	0	0	0	0	0	0	0	0	0	0	0	0	0	Otros gastos de capital3/
<u>III. GASTO NO FINANCIERO TOTAL (I+II)</u>	137	38	43	60	52	71	68	70	63	86	68	81	138	<u>III. GASTO NO FINANCIERO TOTAL (I+II)</u>

1/ Preliminar. Información actualizada al 31 de diciembre de 2022

2/ Incluye el pago de pensiones, donaciones y otros gastos corrientes.

3/ Incluye donaciones y transferencias.

Fuente: MEF

Elaboración: BCRP - Sucursal Huancayo. Departamento de Estudios Económicos.

ANEXO 6

PASCO: EJECUCIÓN DEL PRESUPUESTO PÚBLICO DE LOS GOBIERNOS LOCALES 1/

(Millones de soles)

	2021	2022												
	DIC	ENE	FEB	MAR	ABR	MAY	JUN	JUL	AGO	SET	OCT	NOV	DIC	
I. GASTOS CORRIENTES	31	4	8	13	11	13	13	18	15	12	13	15	31	I. GASTOS CORRIENTES
Remuneraciones	3	2	2	2	2	2	2	3	2	2	2	2	3	Remuneraciones
Bienes y servicios	26	2	6	10	9	10	10	14	11	9	10	11	25	Bienes y servicios
Transferencias 2/	2	0	0	1	1	1	1	1	1	1	1	2	2	Transferencias 2/
II. GASTOS DE CAPITAL	31	1	5	14	5	8	9	9	14	14	13	20	54	II. GASTOS DE CAPITAL
Formación bruta de capital	31	1	5	14	5	8	9	9	14	14	13	20	54	Formación bruta de capital
Otros gastos de capital3/	0	0	0	0	0	0	0	0	0	0	0	0	0	Otros gastos de capital3/
III. GASTO NO FINANCIERO TOTAL (I+II)	62	6	13	27	16	21	22	26	29	26	26	35	85	III. GASTO NO FINANCIERO TOTAL (I+II)

1/ Preliminar. Información actualizada al 31 de diciembre de 2022

2/ Incluye el pago de pensiones, donaciones y otros gastos corrientes.

3/ Incluye donaciones y transferencias.

Fuente: MEF

Elaboración: BCRP - Sucursal Huancayo. Departamento de Estudios Económicos.



ANEXO 7

PASCO: MOROSIDAD

(En porcentajes)

ENTIDADES FINANCIERAS	2 021		2 022											ENTIDADES FINANCIERAS
	NOV	DIC	ENE	FEB	MAR	ABR	MAY	JUN	JUL	AGO	SET	OCT	NOV	
I. BANCA MÚLTIPLE	7,4	7,3	7,1	7,5	7,7	7,6	8,1	7,7	7,9	8,0	8,0	7,8	8,2	I. BANCA MÚLTIPLE
II. INSTITUCIONES NO BANCARIAS														II. INSTITUCIONES NO BANCARIAS
Financieras	3,8	4,0	4,3	5,1	5,4	5,7	6,5	6,5	7,0	7,5	6,7	7,5	7,7	Financieras
Cajas Municipales	2,7	2,6	3,5	3,5	3,7	3,8	3,7	3,6	3,5	3,6	4,0	4,2	4,2	Cajas Municipales
Cajas Rurales	15,6	14,2	14,8	15,1	15,3	16,1	17,2	14,3	15,0	14,4	15,0	15,1	15,1	Cajas Rurales
EDPYMEs														EDPYMEs
III. ENTIDADES ESTATALES														III. ENTIDADES ESTATALES
Banco de la Nación ^{1/}	3,1	2,9	2,8	2,8	2,6	2,4	2,3	2,2	2,2	2,2	2,3	2,4	2,4	Banco de la Nación ^{1/}
Agrobanco ^{2/}	78,1	76,2	75,7	81,2	79,8	78,2	77,9	75,8	74,3	73,0	71,7	70,6	68,9	Agrobanco ^{2/}
TOTAL	6,7	6,5	6,7	7,6	7,7	7,7	8,0	7,6	7,7	7,8	7,8	7,8	8,0	TOTAL

1/ Considera sólo los créditos de consumo e hipotecario.

2/ No considera los créditos a las demás empresas del sistema financiero

Fuente: SBS.

Elaboración: BCRP - Sucursal Huancayo. Departamento de Estudios Económicos.