

**BANCO CENTRAL DE RESERVA DEL PERÚ**  
SUCURSAL HUANCAYO



**PASCO: Síntesis de Actividad Económica**  
**Noviembre 2022<sup>1</sup>**

**Departamento de Estudios Económicos**

---

<sup>1</sup> En el presente informe participaron Francisco Callupe Casaño y Joel Jovani Turco Quinto.

## ÍNDICE

*Página*

<b>RESUMEN EJECUTIVO</b> .....	<b>3</b>
<b>I. ACTIVIDAD PRODUCTIVA</b> .....	<b>5</b>
1. Actividad primaria.....	5
1.1 Sector agropecuario.....	5
1.2 Sector minería.....	7
2. Otros indicadores sectoriales.....	8
2.1 Sector construcción.....	8
2.2 Arribos a los establecimientos de hospedaje.....	8
<b>II. CRÉDITOS Y DEPÓSITOS</b> .....	<b>9</b>
1. Créditos.....	9
2. Depósitos.....	11
<b>III. EJECUCIÓN DEL PRESUPUESTO PÚBLICO</b> .....	<b>12</b>
1. Ejecución del Presupuesto Público de Gastos Corrientes.....	12
2. Ejecución del Presupuesto Público de Inversiones.....	12
<b>IV. ANEXOS</b> .....	<b>15</b>



## RESUMEN EJECUTIVO

---

### Principales hechos de importancia

- El sector minero creció en 2,6 por ciento en noviembre, con relación al mismo mes del año anterior –tasa interanual–, ante la mayor producción de cobre (21,5 por ciento) y plomo (11,7 por ciento). De forma contraria, el sector agropecuario disminuyó en 14,7 por ciento interanual en noviembre, sustentado en la reducción de las actividades agrícola (-21,5 por ciento) y pecuaria (-0,1 por ciento).
- En cuanto al desempeño de otros indicadores de actividad económica en noviembre, se registraron incrementos interanuales en la inversión pública (16,9 por ciento), crédito total (9,6 por ciento) y crédito de consumo (15,8 por ciento); mientras que se contrajo los despachos de cemento (-9,4 por ciento) y crédito hipotecario (-7,1 por ciento).

### Actividad primaria

- El **sector agropecuario** evidenció un decrecimiento de 14,7 por ciento interanual en noviembre, sustentado en la reducción de las actividades agrícola (-21,5 por ciento) y pecuaria (-0,1 por ciento). En dicha línea, el sector disminuyó interanualmente en 6,9 por ciento entre enero y noviembre, ante el resultado negativo de la actividad agrícola (-8,4 por ciento), contrarrestada parcialmente por el incremento del subsector pecuario (0,2 por ciento).
- La **actividad minera** mostró un resultado positivo por segundo mes consecutivo. En noviembre, aumentó en 2,6 por ciento interanual, justificado por la mayor producción de cobre (21,5 por ciento) y plomo (11,7 por ciento). El sector aumentó en 1,2 por ciento entre enero y noviembre, respecto de similar periodo de 2021, sustentado por los incrementos de cobre (10,3 por ciento), oro (10,3 por ciento) y plomo (11,9 por ciento).

### Otros indicadores de actividad económica

- Los **despachos de cemento** registraron un resultado negativo por tercer mes consecutivo. En noviembre, disminuyó en 9,4 por ciento interanual, debido a la contracción de la inversión privada. Los despachos aumentaron interanualmente en 0,9 por ciento entre enero y noviembre, asociado al mayor desempeño de la inversión pública en los gobiernos, Nacional y Regional.
- El **crédito directo total** alcanzó S/ 1 013 millones en noviembre, significando un crecimiento de 9,6 por ciento respecto a similar mes de 2021, sobresaliendo los mayores montos otorgados por la Banca Múltiple, Banco de la Nación y Cajas Municipales. Asimismo, aumentaron los créditos en moneda nacional (9,6 por ciento) y extranjera (9,7 por ciento).
- La **inversión pública** sumó S/ 73 millones en noviembre, mayor en 16,9 por ciento interanual, ante la expansión en el Gobierno Regional (23,4 por ciento) y las municipalidades (63,0 por ciento). Entre enero y noviembre, acumuló una ejecución de S/ 480 millones, superior en 13,0 por ciento respecto a similar periodo de 2021, ante los incrementos de desembolsos en los gobiernos, Nacional (2,3 por ciento) y Regional (32,7 por ciento).

**CUADRO N° 1**  
**PASCO: OTROS INDICADORES DE ACTIVIDAD ECONÓMICA**  
 (Variación % respecto a similar mes del año anterior)

	Jun.22	Jul.22	Ago.22	Set.22	Oct.22	Nov.22
Despachos de cemento 1/	↓ -0,8	↓ -8,3	↑ 2,8	↓ -17,2	↓ -16,0	↓ -9,4
Crédito total 2/	↑ 12,2	↑ 12,3	↑ 12,8	↑ 12,0	↑ 10,7	↑ 9,6
Crédito de consumo 2/	↑ 18,5	↑ 20,0	↑ 19,5	↑ 18,1	↑ 16,5	↑ 15,8
Crédito hipotecario 2/	↓ -0,8	↓ -1,1	↓ -5,2	↓ -7,1	↓ -8,8	↓ -7,1
Inversión pública 1/	↑ 2,8	↓ -7,2	↑ 4,1	↑ 52,8	↑ 2,9	↑ 16,9

1/ En términos reales.

2/ En términos nominales.

Fuentes: UNACEM, MINCETUR, SBS y MEF.



## I. ACTIVIDAD PRODUCTIVA

### 1. Actividad primaria

#### 1.1 Sector agropecuario

- La actividad agropecuaria decreció en 14,7 por ciento interanual en noviembre, sustentado en la reducción de las actividades agrícola (-21,5 por ciento) y pecuaria (-0,1 por ciento). En dicha línea, el sector disminuyó interanualmente en 6,9 por ciento entre enero y noviembre, ante el resultado negativo de la actividad agrícola (-8,4 por ciento), contrarrestada parcialmente por el incremento del subsector pecuario (0,2 por ciento).
- El subsector agrícola se contrajo en 21,5 por ciento interanual en noviembre, explicada por la disminución de la oferta al mercado interno (-26,9 por ciento), y del dirigido al mercado externo y agroindustria (-17,4 por ciento); destacando en el primer caso, la reducción en la producción de papa, rocoto, granadilla, zapallo, caigua y maíz choclo; mientras que, en el segundo, por cacao y maíz amarillo duro. En papa, rocoto, granadilla y zapallo, la menor producción se explicó por la contracción de siembras y rendimientos, debido a los mayores precios de los fertilizantes químicos.

**CUADRO N° 2**  
**PASCO: SECTOR AGROPECUARIO 1/**  
(Miles de Toneladas)

Subsectores	Estructura Porcentual 2021 /2	Noviembre			Enero - Noviembre		
		2 021	2 022	Var. %	2 021	2 022	Var. %
<b>AGRÍCOLA</b>	<b>81,7</b>			<b>-21,5</b>			<b>-8,4</b>
<b>Orientada al mercado interno 2/</b>	<b>56,1</b>			<b>-26,9</b>			<b>-10,2</b>
Papa	14,3	2,5	1,3	-50,3	178,9	149,8	-16,3
Plátano	4,9	6,8	7,2	6,8	76,8	78,5	2,2
Yuca	3,3	4,2	5,1	20,7	51,8	62,9	21,3
Rocoto	10,6	4,7	3,0	-35,8	51,5	40,0	-22,4
Granadilla	7,7	2,9	1,5	-46,7	29,7	23,4	-21,1
Zapallo	1,0	1,4	0,5	-61,7	11,9	13,2	11,3
Maíz Choclo	1,0	0,1	0,0	-100,0	10,4	11,8	13,7
Olluco	0,7	0,0	0,0	-	8,1	7,2	-10,9
<b>Orientada al mercado externo y agroindustria 2/</b>	<b>25,6</b>			<b>-17,4</b>			<b>-7,4</b>
Café	19,8	0,0	0,0	-	20,4	18,2	-11,1
Maíz A. Duro	0,8	0,1	0,0	-46,4	6,0	7,8	29,7
Cacao	4,1	0,4	0,3	-16,7	4,4	4,5	2,5
<b>PECUARIO</b>	<b>18,3</b>			<b>-0,1</b>			<b>0,2</b>
Vacuno 3/	5,6	0,3	0,3	0,1	3,4	3,4	0,5
Alpaca 3/	1,2	0,0	0,0	0,4	0,4	0,4	0,4
Ovino 3/	2,9	0,1	0,1	0,1	1,2	1,2	-0,4
Leche	5,6	3,1	3,1	-0,1	35,9	36,1	0,7
<b>SECTOR AGROPECUARIO</b>	<b>100,0</b>			<b>-14,7</b>			<b>-6,9</b>

1/ Cifras preliminares.

2/ Estimado a precios de 2007.

3/ Peso neto.

Fuente: MINAGRI.

Elaboración: BCRP - Sucursal Huancayo. Departamento de Estudios Económicos.

- La actividad agrícola decreció en 8,4 por ciento interanual entre enero y noviembre, justificado por la menor producción para el mercado interno (-10,2 por ciento), y del dirigido al mercado externo y agroindustria (-7,4 por ciento); destacando en el primer caso, las disminuciones de papa, rocoto, granadilla, palta, olluco, ají y caigua; y en el segundo, por la reducción en la oferta de café.
- La producción pecuaria decreció ligeramente en 0,1 por ciento interanual en noviembre, debido a la contracción en la producción de huevo, leche, fibra de llama y carnes de, ave y llama. Entre enero y noviembre, aumentó en 0,2 por ciento respecto a similar periodo de 2021, sustentado en el incremento de la producción de leche, además de carnes de, porcino, vacuno, alpaca, caprino y llama.
- La mayor producción de leche, y carnes de vacuno y porcino, se concentran en la provincia de Oxapampa por ostentar un clima adecuado y disponibilidad de pastos; mientras que, la oferta de lana y, carnes de ovino y alpaca, provienen de las provincias de Pasco y Daniel Alcides Carrión.
- En cuanto al avance de las siembras, correspondiente a la actual campaña agrícola (2022-2023), se instalaron 19 193 hectáreas, inferior en 1 685 hectáreas (-8,1 por ciento) respecto a similar periodo de la campaña anterior (2021-2022), debido a las reducciones de instalaciones de cultivos transitorios (1 252 hectáreas o 6,3 por ciento menos) y permanentes (433 hectáreas o 40,2 por ciento de reducción); destacando en el primero las disminuciones de papa, maíz amarillo duro, olluco, oca, maíz amiláceo, maíz choclo, oca, zapallo y haba grano seco, todos explicados por la deficiencia de lluvias y los mayores precios de los fertilizantes químicos; mientras que, en el segundo, influenciado por las menores instalaciones de rocoto, granadilla y pasto dactilys.

**CUADRO N° 3**  
**PASCO: SUPERFICIE SEMBRADA 1/**  
(Hectáreas)

	Campaña Agrícola 2/		Variación	
	2021-2022	2022-2023	Absoluta	Porcentual
<b>Cultivos Transitorios</b>	<b>19 800</b>	<b>18 548</b>	<b>-1 252</b>	<b>-6,3</b>
Papa	7 684	6 990	-694	-9,0
Maíz A. Duro	2 770	2 705	-65	-2,3
Yuca	2 592	2 667	75	2,9
Maíz Amiláceo	1 673	1 458	-215	-12,9
Olluco	766	723	-43	-5,6
Maíz Choclo	837	701	-136	-16,2
Oca	605	601	-4	-0,7
Frijol Grano Seco	456	505	49	10,7
Haba Grano Seco	592	476	-116	-19,6
Zapallo	366	313	-53	-14,5
Otros	1 459	1 409	-50	-3,4
<b>Cultivos Permanentes</b>	<b>1 078</b>	<b>645</b>	<b>-433</b>	<b>-40,2</b>
Rocoto	530	405	-125	-23,6
Plátano	163	166	3	1,8
Granadilla	275	35	-240	-87,3
Pasto dactilys	35	23	-12	-34,4
Alfalfa	2	8	6	300,0
Otros	73	8	-65	-89,1
<b>TOTAL</b>	<b>20 878</b>	<b>19 193</b>	<b>-1 685</b>	<b>-8,1</b>

1/ Cifras preliminares.

2/ De agosto a noviembre.

Fuente: Dirección Regional de Agricultura - Pasco.

Elaboración: BCRP - Sucursal Huancayo. Departamento de Estudios Económicos.



## 1.2 Sector minería

- La producción minera registró un resultado positivo por segundo mes consecutivo. En noviembre, aumentó en 2,6 por ciento interanual, ante la mayor producción de cobre (21,5 por ciento) y plomo (11,7 por ciento); en el primer caso, por el crecimiento en la oferta de las empresas El Brocal, Nexa Atacocha y Compañía Chungar; y en el segundo, por Pan American Silver, Compañía Chungar, Nexa Atacocha y Nexa El Porvenir. El resultado del mes se contrarrestó parcialmente por la contracción de la oferta de zinc (-7,3 por ciento), oro (-27,0 por ciento) y plata (-2,6 por ciento).
- El sector aumentó en 1,2 por ciento entre enero y noviembre, respecto de similar periodo de 2021, sustentado por los incrementos de cobre (10,3 por ciento), oro (10,3 por ciento) y plomo (11,9 por ciento). En cobre, se explicó por la mayor producción en las unidades mineras de Administradora Cerro, El Brocal y Nexa Atacocha; en oro, por El Brocal, Nexa Atacocha, Nexa El Porvenir y Pan American Silver; y en plomo, por las empresas Nexa El Porvenir, Nexa Atacocha, Administradora Cerro, Compañía Chungar y Pan American Silver.
- La producción de zinc significó el 33 por ciento del VBP minero entre enero y noviembre, seguido por cobre (28 por ciento), plata (21 por ciento), plomo (14 por ciento) y oro (4 por ciento).

**CUADRO N° 4**  
**PASCO: SECTOR MINERÍA 1/**  
(Variación % real respecto a similar periodo del año anterior)

	Estructura <sup>2/</sup>	Noviembre			Enero - Noviembre				
		2 021	2 022	Var. %	Contrib. %	2 021	2 022	Var. %	Contrib. %
Cobre (TMR)	26,6	4 158	5 051	21,5	5,4	45 576	50 248	10,3	2,7
Plomo (TMR)	12,7	6 861	7 662	11,7	1,6	67 505	75 552	11,9	1,5
Zinc (TMR)	35,1	14 345	13 302	-7,3	-2,5	154 650	144 007	-6,9	-2,4
Oro (Kg.R)	3,6	200	146	-27,0	-1,3	1 569	1 731	10,3	0,4
Plata (Kg.R)	21,9	52 125	50 774	-2,6	-0,6	536 785	513 614	-4,3	-0,9
<b>TOTAL</b> <sup>1/ 2/</sup>	<b>100,0</b>			<b>2,6</b>	<b>2,6</b>			<b>1,2</b>	<b>1,2</b>

1/ Cifras preliminares.

2/ A precios de 2007.

Fuente: INEI y MINEM.

Elaboración: BCRP - Sucursal Huancayo. Departamento de Estudios Económicos.

**GRÁFICO N° 1**  
**PASCO: CRECIMIENTO DE LA PRODUCCIÓN MINERA**  
(Variación % real respecto a similar mes del año anterior)

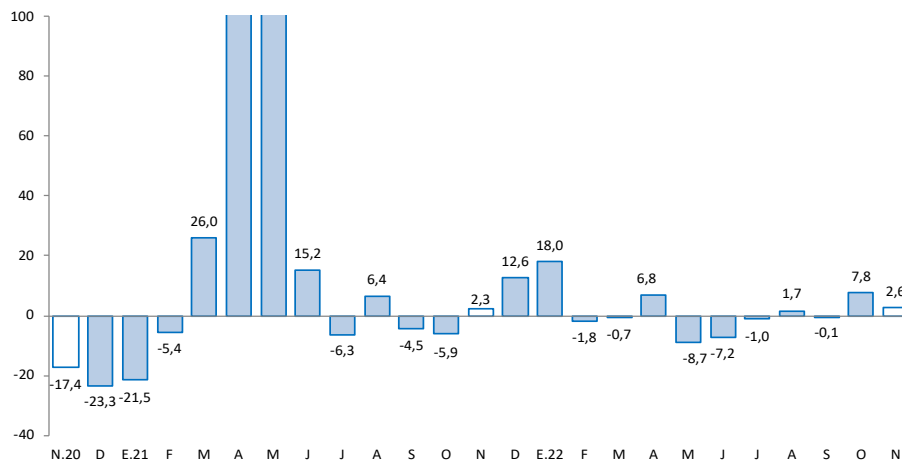

Fuente: MINEM.

Elaboración: BCRP - Sucursal Huancayo. Departamento de Estudios Económicos.

## 2. Otros indicadores sectoriales

### 2.1 Sector construcción

- Los despachos de cemento registraron un resultado negativo por tercer mes consecutivo. En noviembre, disminuyó en 9,4 por ciento interanual, debido a la contracción de la inversión privada, toda vez que se incrementó la demanda para obras públicas en el mes.
- Los despachos aumentaron interanualmente en 0,9 por ciento entre enero y noviembre, asociado al mayor desempeño de la inversión pública en los gobiernos, Nacional y Regional. Particularmente, destacó la ejecución de la carretera Oyón – Ambo.

**GRÁFICO N° 2**  
**PASCO: CRECIMIENTO DE LOS DESPACHOS DE CEMENTO**  
(Variación % real respecto a similar mes del año anterior)

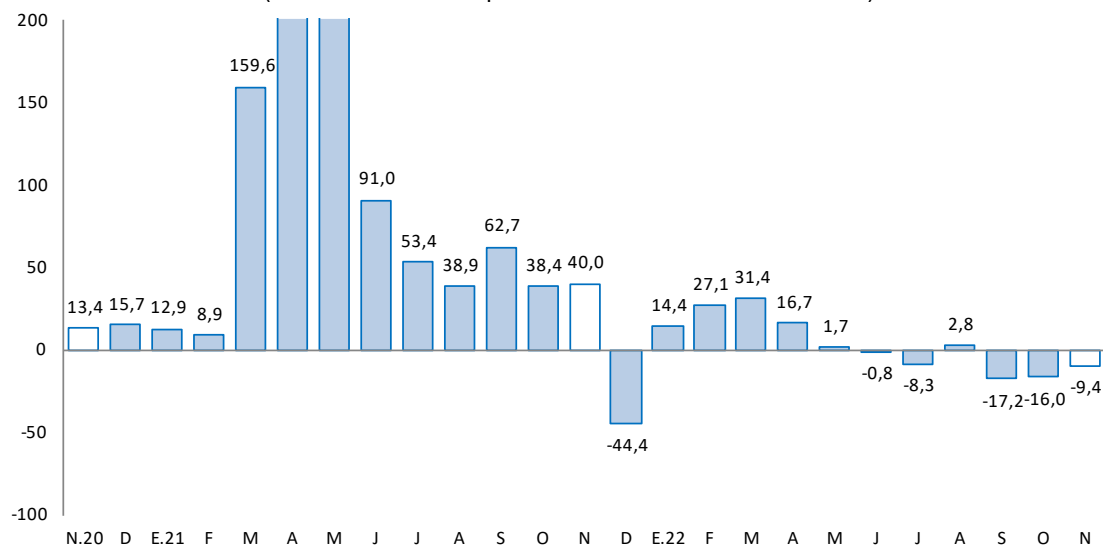

Fuente: UNACEM.

Elaboración: BCRP - Sucursal Huancayo. Departamento de Estudios Económicos.

### 2.2 Arribos a los establecimientos de hospedaje

- El número de arribos a los establecimientos de hospedaje alcanzó 39,9 miles en octubre último, registrando un crecimiento de 2,2 por ciento interanual, explicado por la mayor afluencia de visitantes nacionales (2,0 por ciento) y extranjeros (96,9 por ciento). Los arribos aumentaron en 6,2 por ciento entre enero y octubre, respecto de similar periodo de 2021, ante la expansión de visitantes nacionales (5,9 por ciento) y extranjeros (193,2 por ciento).
- Del total de arribos entre enero y octubre, el 99 por ciento fueron nacionales, de los cuales el 34 por ciento procedió de Lima Metropolitana, seguido de Pasco (27 por ciento), Junín (12 por ciento), Lima Provincias (11 por ciento) y Huánuco (6 por ciento). Asimismo, del total de visitantes extranjeros, el 24 por ciento procedió de Venezuela, seguido de Estados Unidos (17 por ciento), Alemania (10 por ciento), Italia (5 por ciento), Suiza (5 por ciento) y Argentina (4 por ciento).
- El departamento cuenta con importantes atractivos turísticos ubicados en la zona ceja de selva y selva (provincia de Oxapampa), así como en la localidad de Huayllay, provincia de Pasco, ubicándose en esta última el Bosque de Piedras y los Baños Termales de Calera.





**GRÁFICO N° 3**  
**PASCO: CRECIMIENTO DE ARRIBOS A ESTABLECIMIENTOS DE HOSPEDAJE**  
(Variación %)

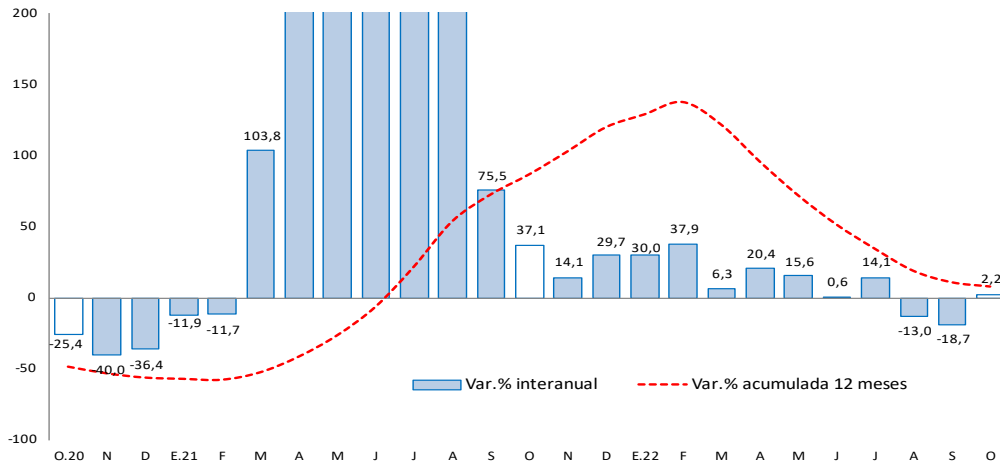

Fuente: MINCETUR.

Elaboración: BCRP - Sucursal Huancayo. Departamento de Estudios Económicos.

## II. CRÉDITOS Y DEPÓSITOS

### 1. Créditos

- Los créditos en Pasco alcanzaron S/ 1 013 millones en noviembre último, registrando un incremento de 9,6 por ciento comparado a igual mes de 2021, y de 0,3 por ciento respecto al mes anterior. El incremento interanual se explicó por los mayores montos otorgados a empresas (8,4 por ciento) y para consumo (15,8 por ciento). Por tipo de instituciones, crecieron los créditos en el Banco de la Nación (30,5 por ciento), Banca Múltiple (3,7 por ciento), Agrobanco (51,9 por ciento) y Cajas Municipales (17,3 por ciento). Respecto al resultado intermensual, el aumento de 0,3 por ciento se debió a la expansión de créditos a empresas (0,9 por ciento), no obstante la reducción en consumo (-0,7 por ciento) e hipotecario (-1,1 por ciento).

**CUADRO N° 6**  
**PASCO: CRÉDITO DIRECTO**  
(Saldos en millones de soles)

Estructura %	Saldo en millones de soles con TFC 1/		Tasas de crecimiento (%)		
	oct-22	nov-22	Mes	12 Meses	
	<b>Banco de la Nación<sup>2/</sup></b>	<b>4,4</b>	<b>45</b>	<b>45</b>	<b>0,0</b>
<b>Agrobanco<sup>3/</sup></b>	<b>2,5</b>	<b>25</b>	<b>26</b>	<b>1,0</b>	<b>51,9</b>
<b>Banca Múltiple</b>	<b>43,4</b>	<b>443</b>	<b>440</b>	<b>-0,8</b>	<b>3,7</b>
<b>Instituciones No Bancarias</b>	<b>49,7</b>	<b>496</b>	<b>503</b>	<b>1,4</b>	<b>12,0</b>
Financieras	9,7	98	98	0,6	-3,1
Cajas Municipales	38,6	385	391	1,6	17,3
Cajas Rurales	1,4	14	14	0,0	-5,1
<b>Total</b>	<b>100,0</b>	<b>1 010</b>	<b>1 013</b>	<b>0,3</b>	<b>9,6</b>
<b>Empresas</b>	<b>64,6</b>	<b>648</b>	<b>654</b>	<b>0,9</b>	<b>8,4</b>
<b>Personas</b>	<b>35,4</b>	<b>362</b>	<b>359</b>	<b>-0,7</b>	<b>11,8</b>
Consumo	30,3	309	307	-0,7	15,8
Hipotecario	5,1	53	52	-1,1	-7,1
En MN	96,4	972	977	0,5	9,6
En ME	3,6	37	36	-3,4	9,7

1/ Se utiliza tipo de cambio fijo (TCF) a diciembre de 2019 (S/ 3,31 por dólar).

2/ Considera sólo los créditos de consumo e hipotecario.

3/ No considera los créditos a las demás empresas del sistema financiero

Fuente: SBS.

Elaboración: BCRP - Sucursal Huancayo. Departamento de Estudios Económicos.

- Por **tipo de moneda**, los créditos estuvieron conformados en un 96,4 por ciento por moneda nacional, los que interanualmente crecieron en 9,6 por ciento en noviembre, debido a mayores montos otorgados en la Banca Múltiple y las Cajas Municipales. En moneda extranjera (que representó el 3,6 por ciento restante), registró un crecimiento de 9,7 por ciento.

**GRÁFICO N° 4**  
**PASCO: CRECIMIENTO DEL CRÉDITO DIRECTO**  
 (Variación % respecto a similar mes del año anterior)

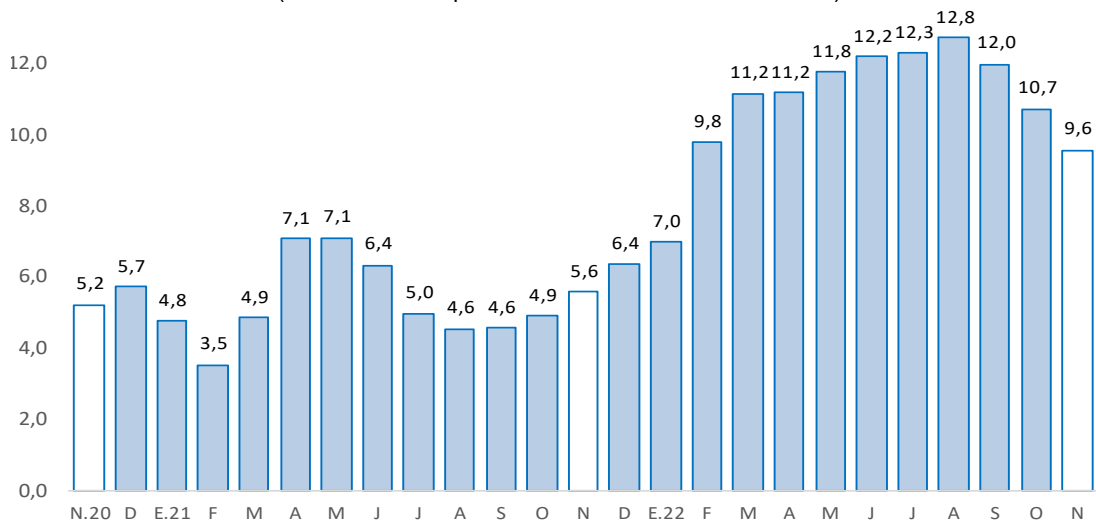

Fuente: SBS y AFP.

Elaboración: BCRP - Sucursal Huancayo. Departamento de Estudios Económicos.

- La **cartera morosa** alcanzó 7,8 por ciento en octubre último, superior en 0,9 de punto porcentual respecto del mismo mes de 2021. Los mayores ratios se registraron en Agrobanco (70,6 por ciento), Cajas Rurales (15,1 por ciento), Banca Múltiple (7,8 por ciento), Financieras (7,5 por ciento), Cajas Municipales (4,2 por ciento) y Banco de la Nación (2,4 por ciento).

**GRÁFICO N° 5**  
**PASCO: TASA DE MOROSIDAD 1/ 2/**  
 (En porcentaje)

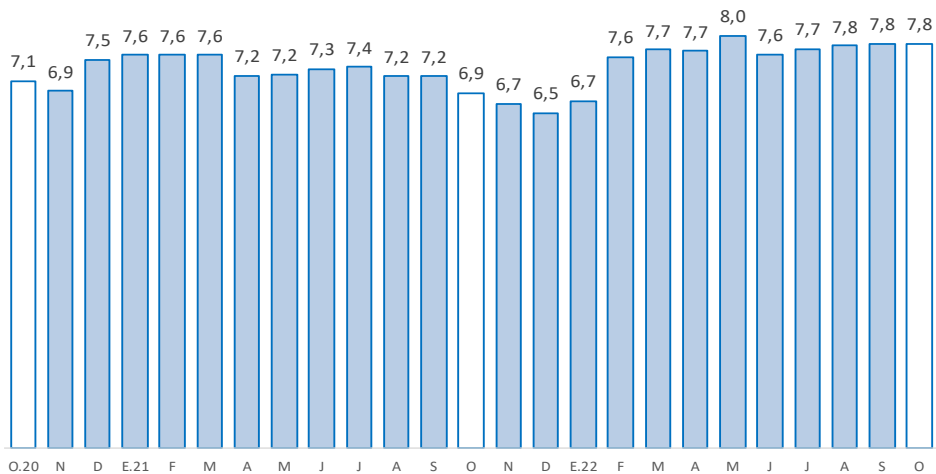

1/ Morosidad = (créditos vencidos + créditos en cobranza judicial) / colocaciones brutas.

2/ Preliminar.

Fuente: SBS y AFP.

Elaboración: BCRP - Sucursal Huancayo. Departamento de Estudios Económicos.



## 2. Depósitos

- Los depósitos alcanzaron S/ 972 millones en noviembre, lo que significó un aumento de 6,5 por ciento respecto de similar mes de 2021, y de 2,1 por ciento respecto al mes anterior. El incremento interanual se debió a los mayores depósitos a plazo (32,9 por ciento), influenciado por las Cajas Municipales y Financieras; no obstante la reducción en depósitos a la vista (-0,8 por ciento). En cuanto al incremento respecto del mes previo, se debió a depósitos a la vista (3,5 por ciento), en ahorro (0,3 por ciento) y a plazo (5,1 por ciento). Según composición, los depósitos en ahorro concentraron el 53,6 por ciento del total, seguido por los depósitos a plazo (23,6 por ciento) y a la vista (22,8 por ciento).

**CUADRO N° 7**  
**PASCO: DEPÓSITOS**  
(Saldos en millones de soles)

	Estructura %	Saldo en millones de soles con TFC 1/		Tasas de crecimiento (%)	
		oct-22	nov-22	Mes	12 Meses
<b>Banco de la Nación</b>	<b>27,3</b>	<b>260</b>	<b>265</b>	<b>1,9</b>	<b>1,7</b>
<b>Banca Múltiple</b>	<b>50,4</b>	<b>481</b>	<b>490</b>	<b>1,9</b>	<b>5,5</b>
<b>Instituciones No Bancarias</b>	<b>22,4</b>	<b>211</b>	<b>217</b>	<b>3,0</b>	<b>15,6</b>
Financieras	2,7	26	26	-1,7	0,9
Cajas Municipales	19,5	183	190	3,6	18,3
Cajas Rurales	0,2	2	2	10,9	-12,9
<b>TOTAL</b>	<b>100,0</b>	<b>952</b>	<b>972</b>	<b>2,1</b>	<b>6,5</b>
Vista	22,8	214	221	3,5	-0,8
Ahorro	53,6	519	521	0,3	0,8
A plazo	23,6	218	230	5,1	32,9
En MN	87,0	836	846	1,2	3,6
En ME	13,0	116	126	8,6	31,0

1/ Se utiliza tipo de cambio fijo (TCF) a diciembre de 2019 (S/ 3,31 por dólar).

Fuente: SBS.

Elaboración: BCRP - Sucursal Huancayo. Departamento de Estudios Económicos.

**GRÁFICO N° 6**  
**PASCO: CRECIMIENTO DE LOS DEPÓSITOS**  
(Variación % respecto a similar mes del año anterior)

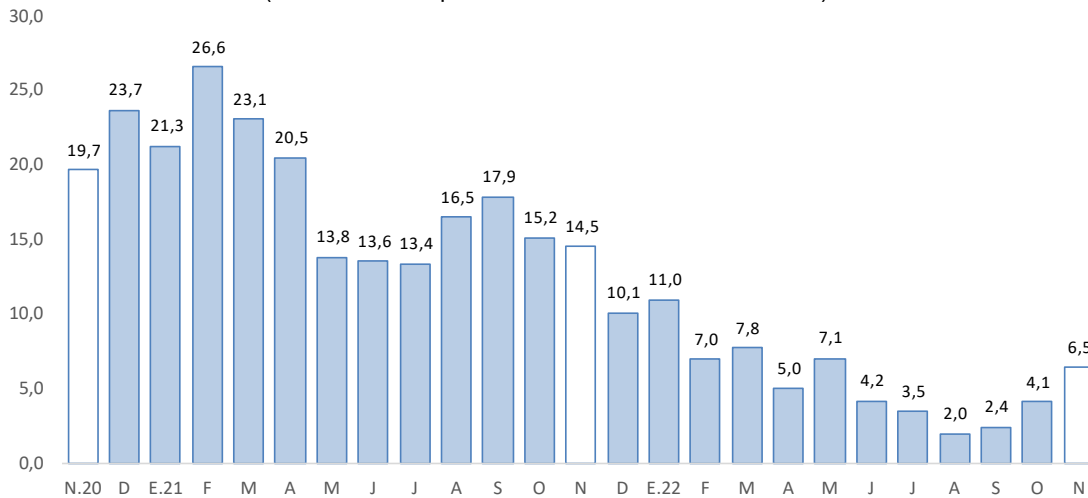

Fuente: SBS y AFP.

Elaboración: BCRP - Sucursal Huancayo. Departamento de Estudios Económicos.

- Por **institución financiera**, destacó la Banca Múltiple con una participación de 50,4 por ciento de los depósitos en noviembre, seguido del Banco de la Nación (27,3 por ciento) y las empresas no bancarias (22,4 por ciento).
- Por **tipo de moneda**, los depósitos en moneda nacional, que conformaron un 87,0 por ciento de participación, registraron un crecimiento de 3,6 por ciento interanual en noviembre; de manera similar, en moneda extranjera, con un 13,0 por ciento de participación, aumentaron en 31,0 por ciento.

### III. EJECUCIÓN DEL PRESUPUESTO PÚBLICO

#### 1. Ejecución del Presupuesto Público de Gastos Corrientes

- La ejecución presupuestal del gasto corriente no financiero decreció en 5,3 por ciento interanual en noviembre, influenciado por el Gobierno Nacional (-20,1 por ciento), sustentado por los menores devengados en transferencias. El resultado del mes se contrarrestó parcialmente por el Gobierno Regional (4,7 por ciento) y los municipios (5,3 por ciento); en el primer caso, por el incremento del gasto en remuneraciones, y compras de bienes y servicios; y en el segundo, por transferencias.
- Entre enero y noviembre, sumó S/ 1 012 millones, registrando una disminución de 5,1 por ciento respecto a similar periodo de 2021, ante los menores montos devengados en el Gobierno Nacional (-13,8 por ciento) y los municipios (-5,9 por ciento); en el primer caso, explicado por las reducciones en transferencias; mientras que, en el segundo, por compras de bienes y servicios. El resultado del acumulado se contrarrestó parcialmente por el incremento en el Gobierno Regional (3,5 por ciento), debido a mayores compras de bienes y servicios.

**CUADRO N° 8**  
**PASCO: EJECUCIÓN DEL PRESUPUESTO PÚBLICO DE GASTOS CORRIENTES 1/**  
(Millones de soles)

	Estructura 2021	Noviembre			Enero - Noviembre		
		2021	2022	V% Real	2021	2022	V% Real
Gobierno Nacional	40,5	39	34	-20,1	419	391	-13,8
Gobierno Regional	45,3	42	48	4,7	431	481	3,5
Gobiernos Locales	14,3	14	16	5,3	138	140	-5,9
<b>Total</b>	<b>100,0</b>	<b>96</b>	<b>98</b>	<b>-5,3</b>	<b>989</b>	<b>1 012</b>	<b>-5,1</b>

1/ Preliminar. Información actualizada al 30 de noviembre de 2022

Fuente: MEF

Elaboración: BCRP - Sucursal Huancayo. Departamento de Estudios Económicos.

#### 2. Ejecución del Presupuesto Público de Inversiones

- La inversión pública en Pasco alcanzó S/ 73 millones en noviembre, mayor en 16,9 por ciento interanual, ante la expansión en el Gobierno Regional (23,4 por ciento) y las municipalidades (63,0 por ciento); en el primer caso, por el sector transporte; mientras que, en el segundo, por transporte, educación, ambiente, cultura y deporte. El resultado del mes se contrarrestó parcialmente por el Gobierno Nacional (-13,7 por ciento), explicado por las menores inversiones en los rubros agropecuario y comunicaciones.
- Entre enero y noviembre, la inversión pública acumuló una ejecución de S/ 480 millones, superior en 13,0 por ciento respecto a similar periodo de 2021, justificado por los incrementos de desembolsos en los gobiernos, Nacional (2,3 por ciento) y Regional (32,7 por ciento); en el primer caso, explicado por las mayores inversiones en el sector transporte; y en el segundo, por transporte y salud. El resultado acumulado se contrarrestó parcialmente por la reducción de

inversiones en las municipalidades (-1,4 por ciento), principalmente en los rubros de saneamiento, vivienda y salud.

- Respecto al avance de la inversión pública entre enero y noviembre, lo ejecutado en los tres niveles de gobierno representó el 48 por ciento del Presupuesto Institucional Modificado (PIM) de la región que sumó S/ 1 002 millones. El Gobierno Nacional registró un avance del 69 por ciento, seguido del Gobierno Regional (49 por ciento) y los municipios (33 por ciento).

**CUADRO N° 9**  
**PASCO: EJECUCIÓN DEL PRESUPUESTO PÚBLICO DE INVERSIONES 1/**  
(Millones de soles)

	Estructura 2021	Noviembre			Enero - Noviembre		
		2021	2022	V% Real	2021	2022	V% Real
Gobierno Nacional	34,6	22	21	-13,7	137	151	2,3
Gobierno Regional	37,5	24	33	23,4	151	217	32,7
Gobiernos Locales	27,9	11	20	63,0	105	112	-1,4
<b>Total</b>	<b>100,0</b>	<b>58</b>	<b>73</b>	<b>16,9</b>	<b>393</b>	<b>480</b>	<b>13,0</b>

1/ Preliminar. Información actualizada al 30 de noviembre de 2022

Fuente: MEF

Elaboración: BCRP - Sucursal Huancayo. Departamento de Estudios Económicos.

**GRÁFICO N° 7**  
**PASCO: CRECIMIENTO DE LA EJECUCIÓN DEL PRESUPUESTO PÚBLICO DE INVERSIONES**  
(Variación % real)

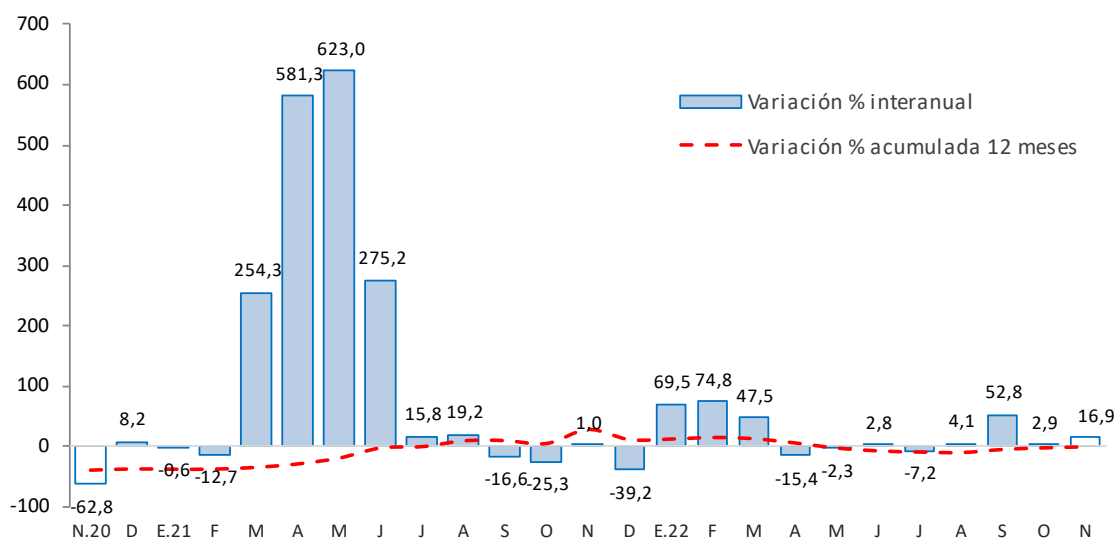

Fuente: MEF.

Elaboración: BCRP - Sucursal Huancayo. Departamento de Estudios Económicos.

- Entre los principales proyectos que se ejecutaron entre enero y noviembre, destacaron en el Gobierno Nacional, “Mejoramiento de la Carretera Oyón - Ambo” con un gasto devengado de S/ 86 millones; “Rehabilitación y mejoramiento de la carretera Puerto Bermúdez - San Alejandro” con un gasto devengado de S/ 16 millones; y “Creación de banda ancha para la conectividad integral y desarrollo social de la región Pasco” con un gasto devengado de S/ 15 millones.
- En el Gobierno Regional, sobresalieron los proyectos de “Mejoramiento de la carretera Ninacaca - Huachón, provincia de Pasco” con un gasto de S/ 44 millones; “Mejora de la capacidad resolutive y operativa del Hospital Román Egoavil del distrito de Villa Rica, provincia Oxapampa” con un



gasto de S/ 25 millones; y “Mejoramiento del Hospital Ernesto Germán Guzmán, provincia de Oxapampa” con un gasto devengado de S/ 20 millones.

- Por su parte, en los gobiernos locales, los mayores desembolsos se registraron en “Creación del puente carrozable Pampamarca, distrito de Paucartambo, provincia de Pasco” con un gasto de S/ 13 millones; “Mejoramiento de la transitabilidad en avenidas del distrito de Huayllay, provincia de Pasco” con un gasto de S/ 5 millones; y “Mejoramiento y ampliación del servicio de seguridad ciudadana en el distrito de Constitución, provincia de Oxapampa” con un gasto de S/ 3 millones.



#### **IV. ANEXOS**

ANEXO 1

PASCO: PRODUCCIÓN AGROPECUARIA 1/  
(En toneladas métricas)

CULTIVOS	2 021		2 022										CULTIVOS	
	NOV	DIC	ENE	FEB	MAR	ABR	MAY	JUN	JUL	AGO	SET	OCT		NOV
<b>AGRÍCOLA</b>														<b>AGRÍCOLA</b>
<b>CONSUMO INTERNO</b>														<b>CONSUMO INTERNO</b>
Aji	287	447	481	455	453	244	273	415	477	491	461	407	313	Aji
Alfalfa	585	598	542	597	640	628	576	592	703	696	617	613	587	Alfalfa
Arroz Cáscara	0	210	470	413	139	23	134	182	246	157	0	0	0	Arroz Cáscara
Arveja Grano Seco	0	0	0	0	0	0	4	81	18	0	0	0	0	Arveja Grano Seco
Arveja Grano Verde	0	0	0	124	312	134	56	1 463	491	119	0	0	0	Arveja Grano Verde
Caigua	582	790	607	665	558	435	286	295	464	556	702	360	283	Caigua
Cebada Grano	0	0	0	0	0	0	0	0	33	243	0	0	0	Cebada Grano
Frijol Grano Seco	27	139	227	191	0	16	37	195	254	124	93	44	19	Frijol Grano Seco
Granadilla	2 853	2 705	2 227	2 401	2 711	2 238	2 196	2 284	2 198	2 108	1 768	1 768	1 520	Granadilla
Haba Grano Seco	0	0	0	0	0	0	90	523	295	0	0	0	0	Haba Grano Seco
Haba Grano Verde	0	0	160	507	904	1 088	85	24	0	0	0	0	0	Haba Grano Verde
Limón	0	0	0	0	0	30	50	20	0	0	0	0	0	Limón
Maíz Amiláceo	0	0	0	0	0	0	0	581	1 956	21	0	0	0	Maíz Amiláceo
Maíz Choclo	90	14	28	0	649	2 681	7 455	678	120	86	95	0	0	Maíz Choclo
Mandarina	0	0	0	0	15	28	51	52	28	15	15	0	0	Mandarina
Naranja	0	0	0	0	46	75	182	174	67	34	15	0	0	Naranja
Olluco	0	0	0	0	0	0	998	5 885	363	0	0	0	0	Olluco
Palta	172	211	272	653	1 055	955	534	724	293	261	268	303	280	Palta
Papa	2 540	4 789	8 732	13 413	16 822	16 314	25 027	54 552	6 354	4 432	1 750	1 169	1 263	Papa
Papaya	11	39	65	163	177	140	156	241	118	99	91	59	60	Papaya
Piña	50	56	32	48	36	44	55	64	65	41	50	38	35	Piña
Plátano	6 777	7 825	7 078	6 915	7 391	7 159	6 967	7 190	7 185	7 161	7 098	7 118	7 240	Plátano
Rocoto	4 662	4 781	3 727	3 828	4 236	4 197	4 537	3 375	3 148	3 021	3 370	3 559	2 995	Rocoto
Trigo	0	0	0	0	0	0	0	0	83	258	0	0	0	Trigo
Yuca	4 194	5 423	5 226	5 140	6 163	5 835	5 386	6 160	5 887	5 608	5 839	6 582	5 062	Yuca
Zapallo	1 393	941	473	280	2 366	1 567	1 932	1 784	1 455	1 261	991	564	534	Zapallo
Otros Cons. Interno	4	4	56	9	49	252	1 099	4 208	320	3	4	0	0	Otros Cons. Interno
<b>INDUSTRIAL Y/O EXP.</b>														<b>INDUSTRIAL Y/O EXP.</b>
Cacao	381	336	385	370	396	410	473	491	509	395	380	354	317	Cacao
Café	0	0	0	0	288	3 610	2 565	8 183	3 442	72	0	0	0	Café
Maíz A. Duro	73	1 143	1 676	1 545	994	632	61	744	1 156	811	107	45	39	Maíz A. Duro
Otros Industrial y/o Exp.	0	0	0	0	0	0	29	106	509	1 791	699	444	59	Otros Industrial y/o Exp.
<b>PECUARIO</b>														<b>PECUARIO</b>
<b>CARNE 2/</b>														<b>CARNE 2/</b>
Carne Ave	79	41	28	22	22	90	49	38	62	52	52	50	76	Carne Ave
Carne Ovino	105	152	60	70	87	123	152	171	157	136	79	69	105	Carne Ovino
Carne Porcino	87	111	76	83	106	130	140	165	182	142	128	91	87	Carne Porcino
Carne Vacuno	298	393	195	203	274	332	377	446	468	364	241	214	298	Carne Vacuno
Carne Caprino	1	2	1	0	1	1	1	1	2	1	1	1	1	Carne Caprino
Carne Alpaca	33	47	22	24	31	36	40	45	49	35	22	22	33	Carne Alpaca
Carne Llama	9	13	6	6	8	11	12	14	14	11	10	6	9	Carne Llama
Huevo	13	15	11	10	11	12	13	13	14	14	14	13	12	Huevo
Leche	3 138	2 945	3 481	3 180	3 405	3 449	3 302	3 059	3 309	3 216	2 950	3 640	3 136	Leche
Lana	0	0	342	266	70	0	0	0	0	0	0	0	0	Lana
<b>FIBRA</b>														<b>FIBRA</b>
Fibra de Alpaca	97	63	0	0	0	0	0	0	0	0	0	28	97	Fibra de Alpaca
Fibra de Llama	7	5	0	0	0	0	0	0	0	0	0	4	7	Fibra de Llama

1/ Cifras preliminares.

2/ Peso Neto, no de animales en pie.

Fuente: MINAGRI.

Elaboración: BCRP - Sucursal Huancayo. Departamento de Estudios Económicos.





**ANEXO 2**

**PASCO: PRODUCCIÓN MINERA METÁLICA 1/**  
(Contenido fino recuperable)

	2 021		2 022											
	NOV	DIC	ENE	FEB	MAR	ABR	MAY	JUN	JUL	AGO	SET	OCT		NOV
Cobre (TMR)	4 158	4 876	4 382	4 145	4 315	4 379	4 356	4 406	4 014	4 590	5 251	5 358	5 051	Cobre (TMR)
Plata (Kg.R)	52 125	53 268	46 647	42 363	47 404	45 790	49 895	41 935	45 267	46 738	45 775	51 025	50 774	Plata (Kg.R)
Zinc (TMR)	14 345	14 072	13 508	13 540	14 651	13 077	13 036	12 057	13 726	12 813	12 549	11 747	13 302	Zinc (TMR)
Plomo (TMR)	6 861	6 836	6 579	6 661	6 896	6 642	6 350	6 550	7 431	6 862	6 793	7 126	7 662	Plomo (TMR)
Oro (Kg.R)	200	174	177	156	155	164	149	136	155	161	171	159	146	Oro (Kg.R)

1/ Cifras preliminares.

Fuente: INEI y MINEM.

Elaboración: BCRP - Sucursal Huancayo. Departamento de Estudios Económicos.

**ANEXO 3**

**PASCO: INGRESOS CORRIENTES DEL GOBIERNO CENTRAL**

(Millones de soles)

	2 021		2 022											
	NOV	DIC	ENE	FEB	MAR	ABR	MAY	JUN	JUL	AGO	SET	OCT	NOV	
<b>I. Ingresos Tributarios</b>	<b>9</b>	<b>12</b>	<b>15</b>	<b>12</b>	<b>9</b>	<b>10</b>	<b>11</b>	<b>9</b>	<b>11</b>	<b>13</b>	<b>12</b>	<b>11</b>	<b>13</b>	<b>I. Ingresos Tributarios</b>
<b>1. Impuesto a la Renta</b>	<b>4</b>	<b>4</b>	<b>4</b>	<b>3</b>	<b>4</b>	<b>4</b>	<b>3</b>	<b>3</b>	<b>3</b>	<b>4</b>	<b>4</b>	<b>4</b>	<b>4</b>	<b>1. Impuesto a la Renta</b>
Personas Naturales	2	2	2	1	1	1	1	1	1	1	2	1	1	Personas Naturales
Personas Jurídicas	2	2	3	2	2	1	1	2	2	2	3	3	3	Personas Jurídicas
Regularización	0	0	0	0	1	2	1	0	0	0	0	0	0	Regularización
<b>2. Impuesto a las Importaciones</b>	<b>0</b>	<b>0</b>	<b>0</b>	<b>0</b>	<b>0</b>	<b>0</b>	<b>0</b>	<b>0</b>	<b>0</b>	<b>0</b>	<b>0</b>	<b>0</b>	<b>0</b>	<b>2. Impuesto a las Importaciones</b>
<b>3. Impuesto General a las Ventas</b>	<b>5</b>	<b>6</b>	<b>8</b>	<b>7</b>	<b>4</b>	<b>5</b>	<b>6</b>	<b>5</b>	<b>6</b>	<b>8</b>	<b>6</b>	<b>6</b>	<b>6</b>	<b>3. Impuesto General a las Ventas</b>
<b>4. Imp. Selectivo al Consumo (ISC)</b>	<b>0</b>	<b>0</b>	<b>0</b>	<b>0</b>	<b>0</b>	<b>0</b>	<b>0</b>	<b>0</b>	<b>0</b>	<b>0</b>	<b>0</b>	<b>0</b>	<b>0</b>	<b>4. Imp. Selectivo al Consumo (ISC)</b>
<b>5. Otros Ingresos Tributarios</b>	<b>1</b>	<b>2</b>	<b>2</b>	<b>2</b>	<b>1</b>	<b>1</b>	<b>2</b>	<b>1</b>	<b>2</b>	<b>2</b>	<b>2</b>	<b>2</b>	<b>3</b>	<b>5. Otros Ingresos Tributarios</b>
<b>II. Ingresos No Tributarios</b>	<b>0</b>	<b>0</b>	<b>0</b>	<b>0</b>	<b>0</b>	<b>0</b>	<b>0</b>	<b>0</b>	<b>0</b>	<b>0</b>	<b>0</b>	<b>0</b>	<b>0</b>	<b>II. Ingresos No Tributarios</b>
<b>Total Ingresos ( I + II )</b>	<b>9</b>	<b>12</b>	<b>15</b>	<b>12</b>	<b>9</b>	<b>10</b>	<b>11</b>	<b>9</b>	<b>11</b>	<b>13</b>	<b>12</b>	<b>11</b>	<b>13</b>	<b>Total Ingresos ( I + II )</b>

Fuente: SUNAT.

Elaboración: BCRP - Sucursal Huancayo. Departamento de Estudios Económicos.

**ANEXO 4**

**PASCO: EJECUCIÓN DEL PRESUPUESTO PÚBLICO DEL GOBIERNO NACIONAL 1/**

(Millones de soles)

	2021		2022											
	NOV	DIC	ENE	FEB	MAR	ABR	MAY	JUN	JUL	AGO	SET	OCT	NOV	
<b><u>I. GASTOS CORRIENTES</u></b>	<b>39</b>	<b>60</b>	<b>23</b>	<b>37</b>	<b>30</b>	<b>35</b>	<b>35</b>	<b>34</b>	<b>53</b>	<b>36</b>	<b>29</b>	<b>45</b>	<b>34</b>	<b><u>I. GASTOS CORRIENTES</u></b>
Remuneraciones	9	12	9	8	8	8	9	9	11	9	8	8	10	Remuneraciones
Bienes y servicios	9	16	5	6	9	8	7	6	10	8	7	11	9	Bienes y servicios
Transferencias 2/	21	32	10	23	12	19	18	18	32	19	13	26	15	Transferencias 2/
<b><u>II. GASTOS DE CAPITAL</u></b>	<b>23</b>	<b>32</b>	<b>6</b>	<b>11</b>	<b>8</b>	<b>13</b>	<b>13</b>	<b>12</b>	<b>28</b>	<b>14</b>	<b>15</b>	<b>11</b>	<b>22</b>	<b><u>II. GASTOS DE CAPITAL</u></b>
Formación bruta de capital	22	32	6	11	8	13	13	12	27	14	15	11	21	Formación bruta de capital
Otros gastos de capital3/	1	0	0	0	0	0	0	0	1	0	0	0	2	Otros gastos de capital3/
<b><u>III. GASTO NO FINANCIERO TOTAL (I+II)</u></b>	<b>62</b>	<b>92</b>	<b>29</b>	<b>48</b>	<b>38</b>	<b>48</b>	<b>47</b>	<b>46</b>	<b>81</b>	<b>51</b>	<b>44</b>	<b>56</b>	<b>56</b>	<b><u>III. GASTO NO FINANCIERO TOTAL (I+II)</u></b>

1/ Preliminar. Información actualizada al 30 de noviembre de 2022

2/ Incluye el pago de pensiones, donaciones y otros gastos corrientes.

3/ Incluye donaciones y transferencias.

Fuente: MEF

Elaboración: BCRP - Sucursal Huancayo. Departamento de Estudios Económicos.

**ANEXO 5**

**PASCO: EJECUCIÓN DEL PRESUPUESTO PÚBLICO DEL GOBIERNO REGIONAL 1/**

(Millones de soles)

	2021		2022											
	NOV	DIC	ENE	FEB	MAR	ABR	MAY	JUN	JUL	AGO	SET	OCT	NOV	
<b><u>I. GASTOS CORRIENTES</u></b>	<b>42</b>	<b>105</b>	<b>34</b>	<b>38</b>	<b>40</b>	<b>42</b>	<b>43</b>	<b>47</b>	<b>51</b>	<b>45</b>	<b>48</b>	<b>45</b>	<b>48</b>	<b>I. GASTOS CORRIENTES</b>
Remuneraciones	28	36	26	28	28	29	29	30	31	30	30	29	30	Remuneraciones
Bienes y servicios	12	33	6	9	12	12	14	15	16	14	17	14	17	Bienes y servicios
Transferencias 2/	1	36	1	1	1	1	1	3	4	1	1	2	1	Transferencias 2/
<b><u>II. GASTOS DE CAPITAL</u></b>	<b>24</b>	<b>32</b>	<b>4</b>	<b>6</b>	<b>19</b>	<b>10</b>	<b>28</b>	<b>21</b>	<b>19</b>	<b>17</b>	<b>37</b>	<b>23</b>	<b>33</b>	<b>II. GASTOS DE CAPITAL</b>
Formación bruta de capital	24	32	4	6	19	10	28	21	19	17	37	23	33	Formación bruta de capital
Otros gastos de capital3/	0	0	0	0	0	0	0	0	0	0	0	0	0	Otros gastos de capital3/
<b><u>III. GASTO NO FINANCIERO TOTAL (I+II)</u></b>	<b>67</b>	<b>137</b>	<b>38</b>	<b>43</b>	<b>60</b>	<b>52</b>	<b>71</b>	<b>68</b>	<b>70</b>	<b>63</b>	<b>86</b>	<b>68</b>	<b>81</b>	<b>III. GASTO NO FINANCIERO TOTAL (I+II)</b>

1/ Preliminar. Información actualizada al 30 de noviembre de 2022

2/ Incluye el pago de pensiones, donaciones y otros gastos corrientes.

3/ Incluye donaciones y transferencias.

Fuente: MEF

Elaboración: BCRP - Sucursal Huancayo. Departamento de Estudios Económicos.

ANEXO 6

PASCO: EJECUCIÓN DEL PRESUPUESTO PÚBLICO DE LOS GOBIERNOS LOCALES 1/

(Millones de soles)

	2021		2022											
	NOV	DIC	ENE	FEB	MAR	ABR	MAY	JUN	JUL	AGO	SET	OCT	NOV	
<b>I. GASTOS CORRIENTES</b>	<b>14</b>	<b>31</b>	<b>5</b>	<b>9</b>	<b>13</b>	<b>11</b>	<b>14</b>	<b>13</b>	<b>18</b>	<b>16</b>	<b>12</b>	<b>14</b>	<b>16</b>	<b>I. GASTOS CORRIENTES</b>
Remuneraciones	2	3	2	2	2	2	2	2	3	2	2	2	2	Remuneraciones
Bienes y servicios	11	26	2	6	10	9	10	10	14	11	9	10	11	Bienes y servicios
Transferencias 2/	1	2	0	1	1	1	1	1	1	2	1	2	3	Transferencias 2/
<b>II. GASTOS DE CAPITAL</b>	<b>11</b>	<b>31</b>	<b>1</b>	<b>5</b>	<b>14</b>	<b>5</b>	<b>8</b>	<b>9</b>	<b>9</b>	<b>14</b>	<b>14</b>	<b>13</b>	<b>20</b>	<b>II. GASTOS DE CAPITAL</b>
Formación bruta de capital	11	31	1	5	14	5	8	9	9	14	14	13	20	Formación bruta de capital
Otros gastos de capital3/	0	0	0	0	0	0	0	0	0	0	0	0	0	Otros gastos de capital3/
<b>III. GASTO NO FINANCIERO TOTAL (I+II)</b>	<b>26</b>	<b>62</b>	<b>6</b>	<b>14</b>	<b>28</b>	<b>16</b>	<b>22</b>	<b>22</b>	<b>27</b>	<b>29</b>	<b>26</b>	<b>27</b>	<b>36</b>	<b>III. GASTO NO FINANCIERO TOTAL (I+II)</b>

1/ Preliminar. Información actualizada al 30 de noviembre de 2022

2/ Incluye el pago de pensiones, donaciones y otros gastos corrientes.

3/ Incluye donaciones y transferencias.

Fuente: MEF

Elaboración: BCRP - Sucursal Huancayo. Departamento de Estudios Económicos.

**ANEXO 7**

**PASCO: MOROSIDAD**

(En porcentajes)

ENTIDADES FINANCIERAS	2 021			2 022										ENTIDADES FINANCIERAS
	OCT	NOV	DIC	ENE	FEB	MAR	ABR	MAY	JUN	JUL	AGO	SET	OCT	
<b>I. BANCA MÚLTIPLE</b>	<b>7,5</b>	<b>7,4</b>	<b>7,3</b>	<b>7,1</b>	<b>7,5</b>	<b>7,7</b>	<b>7,6</b>	<b>8,1</b>	<b>7,7</b>	<b>7,9</b>	<b>8,0</b>	<b>8,0</b>	<b>7,8</b>	<b>I. BANCA MÚLTIPLE</b>
<b>II. INSTITUCIONES NO BANCARIAS</b>														<b>II. INSTITUCIONES NO BANCARIAS</b>
Financieras	4,7	3,8	4,0	4,3	5,1	5,4	5,7	6,5	6,5	7,0	7,5	6,7	7,5	Financieras
Cajas Municipales	2,8	2,7	2,6	3,5	3,5	3,7	3,8	3,7	3,6	3,5	3,6	4,0	4,2	Cajas Municipales
Cajas Rurales	16,3	15,6	14,2	14,8	15,1	15,3	16,1	17,2	14,3	15,0	14,4	15,0	15,1	Cajas Rurales
EDPYMEs														EDPYMEs
<b>III. ENTIDADES ESTATALES</b>														<b>III. ENTIDADES ESTATALES</b>
Banco de la Nación <sup>1/</sup>	3,1	3,1	2,9	2,8	2,8	2,6	2,4	2,3	2,2	2,2	2,2	2,3	2,4	Banco de la Nación <sup>1/</sup>
Agrobanco <sup>2/</sup>	79,7	78,1	76,2	75,7	81,2	79,8	78,2	77,9	75,8	74,3	73,0	71,7	70,6	Agrobanco <sup>2/</sup>
<b>TOTAL</b>	<b>6,9</b>	<b>6,7</b>	<b>6,5</b>	<b>6,7</b>	<b>7,6</b>	<b>7,7</b>	<b>7,7</b>	<b>8,0</b>	<b>7,6</b>	<b>7,7</b>	<b>7,8</b>	<b>7,8</b>	<b>7,8</b>	<b>TOTAL</b>

1/ Considera sólo los créditos de consumo e hipotecario.

2/ No considera los créditos a las demás empresas del sistema financiero

Fuente: SBS.

Elaboración: BCRP - Sucursal Huancayo. Departamento de Estudios Económicos.