

BANCO CENTRAL DE RESERVA DEL PERÚ
SUCURSAL HUANCAYO



PASCO: Síntesis de Actividad Económica
Octubre 2022¹

Departamento de Estudios Económicos

¹ En el presente informe participaron Francisco Callupe Casaño y Joel Jovani Turco Quinto.

ÍNDICE

Página

RESUMEN EJECUTIVO	3
I. ACTIVIDAD PRODUCTIVA	5
1. Actividad primaria.....	5
1.1 Sector agropecuario.....	5
1.2 Sector minería.....	7
2. Otros indicadores sectoriales.....	8
2.1 Sector construcción.....	8
2.2 Arribos a los establecimientos de hospedaje.....	8
II. CRÉDITOS Y DEPÓSITOS	9
1. Créditos.....	9
2. Depósitos.....	11
III. EJECUCIÓN DEL PRESUPUESTO PÚBLICO	12
1. Ejecución del Presupuesto Público de Gastos Corrientes.....	12
2. Ejecución del Presupuesto Público de Inversiones.....	12
IV. ANEXOS	15



RESUMEN EJECUTIVO

Principales hechos de importancia

- El sector minero creció en 7,8 por ciento en octubre, con relación al mismo mes del año anterior, ante la mayor producción de cobre (20,2 por ciento), plomo (13,7 por ciento), oro (12,7 por ciento) y plata (30,5 por ciento). De forma contraria, el sector agropecuario disminuyó en 12,0 por ciento interanual en octubre, sustentado en la reducción de las actividades agrícola (-14,1 por ciento) y pecuaria (-6,4 por ciento).
- En cuanto al desempeño de otros indicadores de actividad económica en octubre, se registró incremento interanual en la inversión pública (2,9 por ciento); mientras que se contrajo los despachos de cemento (-16,0 por ciento).

Actividad primaria

- El **sector agropecuario** evidenció un decrecimiento de 12,0 por ciento interanual en octubre, sustentado en la reducción de las actividades agrícola (-14,1 por ciento) y pecuaria (-6,4 por ciento). En dicha línea, el sector disminuyó interanualmente en 6,4 por ciento entre enero y octubre, ante el resultado negativo de la actividad agrícola (-7,8 por ciento), contrarrestada parcialmente por el incremento del subsector pecuario (0,3 por ciento).
- La **actividad minera** mostró un resultado positivo luego de reducirse en el mes previo. En octubre, aumentó en 7,8 por ciento interanual, ante la mayor producción de cobre (20,2 por ciento), plomo (13,7 por ciento), oro (12,7 por ciento) y plata (30,5 por ciento). El sector aumentó en 1,1 por ciento entre enero y octubre, respecto de similar periodo de 2021, explicado por los incrementos de cobre (9,1 por ciento), oro (15,7 por ciento) y plomo (11,9 por ciento).

Otros indicadores de actividad económica

- Los **despachos de cemento** registraron un resultado negativo por segundo mes consecutivo. En octubre, disminuyó en 16,0 por ciento interanual, debido a la contracción de la inversión privada. Los despachos aumentaron interanualmente en 2,3 por ciento entre enero y octubre, asociado al mayor desempeño de la inversión pública en los gobiernos Nacional y Regional.
- El **crédito directo total** alcanzó S/ 1 004 millones en setiembre, significando un crecimiento de 12,0 por ciento respecto a similar mes de 2021, sobresaliendo los mayores montos otorgados por la Banca Múltiple, Banco de la Nación y Cajas Municipales. Asimismo, en setiembre aumentaron los créditos en moneda nacional (11,6 por ciento) y extranjera (23,5 por ciento).
- La **inversión pública** sumó S/ 47 millones en octubre, mayor en 2,9 por ciento interanual, ante la expansión en el Gobierno Regional (47,3 por ciento) y las municipalidades (43,2 por ciento). Entre enero y octubre, acumuló una ejecución de S/ 407 millones, superior en 12,3 por ciento respecto a similar periodo de 2021, debido a los incrementos de desembolsos en los gobiernos Nacional (5,3 por ciento) y Regional (34,4 por ciento).

CUADRO N° 1
PASCO: OTROS INDICADORES DE ACTIVIDAD ECONÓMICA
 (Variación % respecto a similar mes del año anterior)

	May.22	Jun.22	Jul.22	Ago.22	Set.22	Oct.22
Despachos de cemento 1/	↑ 1,7	↓ -0,8	↓ -8,3	↑ 2,8	↓ -17,2	↓ -16,0
Crédito total 2/	↑ 11,8	↑ 12,2	↑ 12,3	↑ 12,7	↑ 12,0	n.d.
Crédito de consumo 2/	↑ 18,2	↑ 18,5	↑ 20,0	↑ 19,6	n.d.	n.d.
Crédito hipotecario 2/	↓ -1,0	↓ -0,7	↓ -1,0	↓ -5,1	n.d.	n.d.
Inversión pública 1/	↓ -2,3	↑ 2,8	↓ -7,2	↑ 4,1	↑ 52,8	↑ 2,9

1/ En términos reales.

2/ En términos nominales.

n.d.: dato no disponible.

Fuentes: UNACEM, MINCETUR, SBS y MEF.

I. ACTIVIDAD PRODUCTIVA

1. Actividad primaria

1.1 Sector agropecuario

- La actividad agropecuaria decreció en 12,0 por ciento interanual en octubre, sustentado en la reducción de las actividades agrícola (-14,1 por ciento) y pecuaria (-6,4 por ciento). En dicha línea, el sector disminuyó interanualmente en 6,4 por ciento entre enero y octubre, ante el resultado negativo de la actividad agrícola (-7,8 por ciento), contrarrestada parcialmente por el incremento del subsector pecuario (0,3 por ciento).
- El subsector agrícola se contrajo en 14,1 por ciento interanual en octubre, explicada por la disminución de la oferta al mercado interno (-17,4 por ciento), y del dirigido al mercado externo y agroindustria (-12,5 por ciento); destacando en el primer caso, la reducción en papa, rocoto, granadilla, zapallo, caigua, plátano, maíz choclo y ají; mientras que, en el segundo, por cacao. En papa, rocoto, granadilla y zapallo, la menor producción se explicó por la contracción de siembras y rendimientos, debido a los mayores precios de los fertilizantes químicos.

CUADRO N° 2
PASCO: SECTOR AGROPECUARIO 1/
(Miles de Toneladas)

Subsectores	Estructura Porcentual 2021 /2	Octubre			Enero - Octubre		
		2 021	2 022	Var.%	2 021	2 022	Var.%
AGRÍCOLA	81,7			-14,1			-7,8
Orientada al mercado interno 2/	56,1			-17,4			-9,2
Papa	14,3	1,9	1,2	-37,8	176,4	148,6	-15,8
Plátano	4,9	7,3	7,1	-2,0	70,1	71,3	1,7
Yuca	3,3	4,7	6,6	41,2	47,7	57,8	21,4
Rocoto	10,6	4,7	3,6	-25,0	46,9	37,0	-21,1
Granadilla	7,7	2,7	1,8	-35,6	26,8	21,9	-18,4
Zapallo	1,0	1,2	0,6	-54,7	10,5	12,7	21,0
Maíz Choclo	1,0	0,1	0,0	-100,0	10,3	11,8	14,7
Olluco	0,7	0,0	0,0	-	8,1	7,2	-10,9
Orientada al mercado externo y agroindustria 2/	25,6			-12,5			-7,2
Café	19,8	0,0	0,0	-	20,4	18,2	-11,1
Maíz A. Duro	0,8	0,0	0,0	224,9	5,9	7,8	30,6
Cacao	4,1	0,4	0,4	-13,6	4,0	4,2	4,4
PECUARIO	18,3			-6,4			0,3
Vacuno 3/	5,6	0,2	0,2	-5,7	3,1	3,1	0,6
Alpaca 3/	1,2	0,0	0,0	-5,8	0,3	0,3	0,4
Ovino 3/	2,9	0,1	0,1	-9,1	1,1	1,1	-0,5
Leche	5,6	3,8	3,6	-4,3	32,7	33,0	0,8
SECTOR AGROPECUARIO	100,0			-12,0			-6,4

1/ Cifras preliminares.

2/ Estimado a precios de 2007.

3/ Peso neto.

Fuente: MINAGRI.

Elaboración: BCRP - Sucursal Huancayo. Departamento de Estudios Económicos.

- La actividad agrícola decreció en 7,8 por ciento interanual entre enero y octubre, justificado por la menor producción para el mercado interno (-9,2 por ciento), y del dirigido al mercado externo y agroindustria (-7,2 por ciento); destacando en el primer caso, las disminuciones de papa, rocoto, granadilla, palta, olluco y ají; y en el segundo, por la reducción en la oferta de café.
- La producción pecuaria decreció en 6,4 por ciento interanual en octubre, debido a la contracción en la producción de huevo, leche, fibra de alpaca, fibra de llama y carnes de ave, vacuno, porcino, caprino, alpaca, llama y ovino. Entre enero y octubre, aumentó en 0,3 por ciento respecto a similar periodo de 2021, sustentado en el incremento de la producción de leche, además de carnes de porcino, vacuno, alpaca, caprino y llama.
- La mayor producción de leche, y carnes de vacuno y porcino, se concentran en la provincia de Oxapampa por ostentar un clima adecuado y disponibilidad de pastos; mientras que, la oferta de lana y, carnes de ovino y alpaca, provienen de las provincias de Pasco y Daniel Alcides Carrión.
- En cuanto al avance de las siembras, entre agosto y octubre de la actual campaña agrícola (2022-2023), se instalaron 17 160 hectáreas, inferior en 1 741 hectáreas (-9,2 por ciento) respecto a similar periodo de la campaña anterior (2021-2022), debido a las reducciones de instalaciones de cultivos transitorios (1 162 hectáreas o 6,4 por ciento menos) y permanentes (579 hectáreas o 79,3 por ciento de reducción); destacando en el primero las disminuciones de papa, maíz amarillo duro, olluco, oca, maíz amiláceo, maíz choclo, oca y haba grano seco, explicados por los mayores precios de los fertilizantes químicos; mientras que en el segundo, influenciado por las menores instalaciones de rocoto y granadilla.

CUADRO N° 3
PASCO: SUPERFICIE SEMBRADA 1/
(Hectáreas)

	Campaña Agrícola 2/		Variación	
	2021-2022	2022-2023	Absoluta	Porcentual
Cultivos Transitorios	18 171	17 009	-1 162	-6,4
Papa	6 962	6 102	-860	-12,4
Maíz A. Duro	2 712	2 646	-66	-2,4
Yuca	2 552	2 617	65	2,5
Maíz Amiláceo	1 419	1 252	-167	-11,8
Olluco	766	723	-43	-5,6
Maíz Choclo	732	618	-114	-15,6
Oca	605	601	-4	-0,7
Frijol Grano Seco	453	503	50	11,0
Haba Grano Seco	531	447	-84	-15,8
Haba Grano Verde	302	303	1	0,3
Otros	1 137	1 197	60	5,3
Cultivos Permanentes	730	151	-579	-79,3
Plátano	75	112	37	49,3
Granadilla	212	35	-177	-83,5
Pasto rye Grass	0	4	4	-
Achiote	0	0	0	-
Cacao	0	0	0	-
Otros	443	0	-443	-100,0
TOTAL	18 901	17 160	-1 741	-9,2

1/ Cifras preliminares.

2/ De agosto a octubre.

Fuente: Dirección Regional de Agricultura - Pasco.

Elaboración: BCRP - Sucursal Huancayo. Departamento de Estudios Económicos.



1.2 Sector minería

- La producción minera registró un resultado positivo luego de reducirse en el mes previo. En octubre, aumentó en 7,8 por ciento interanual, ante la mayor producción de cobre (20,2 por ciento), plomo (13,7 por ciento), oro (12,7 por ciento) y plata (30,5 por ciento). En cobre, se explicó por el crecimiento en la producción de las empresas El Brocal, Nexa Atacocha y Administradora Cerro; en plomo, por Pan American Silver, Administradora Cerro, Nexa Atacocha y Nexa El Porvenir; en oro, por Nexa El Porvenir, El Brocal y Óxidos de Pasco; y en plata, por las firmas Pan American Silver, El Brocal y Nexa El Porvenir. El resultado del mes se contrarrestó parcialmente por la contracción de la oferta de zinc (-16,1 por ciento).
- El sector aumentó en 1,1 por ciento entre enero y octubre, respecto de similar periodo de 2021, sustentado por los incrementos de cobre (9,1 por ciento), oro (15,7 por ciento) y plomo (11,9 por ciento). En cobre, se explicó por la mayor producción en las unidades mineras de Administradora Cerro y El Brocal; en oro, por El Brocal, Nexa Atacocha, Nexa El Porvenir, Óxidos de Pasco y Pan American Silver; y en plomo, por las empresas Nexa El Porvenir, Nexa Atacocha, Administradora Cerro, Compañía Chungar y Pan American Silver.
- La producción de zinc significó el 33 por ciento del VBP minero entre enero y octubre, seguido por cobre (28 por ciento), plata (21 por ciento), plomo (14 por ciento) y oro (4 por ciento).

CUADRO N° 4
PASCO: SECTOR MINERÍA 1/
(Variación % real respecto a similar periodo del año anterior)

	Estructura ^{2/}	Octubre				Enero - Octubre			
		2 021	2 021	2 022	Var. % Contrib. %	2 021	2 022	Var. % Contrib. %	
Cobre (TMR)	26,6	4 458	5 358	20,2	5,9	41 418	45 197	9,1	2,4
Plomo (TMR)	12,7	6 268	7 126	13,7	1,8	60 645	67 890	11,9	1,5
Zinc (TMR)	35,1	13 999	11 747	-16,1	-5,8	140 304	130 706	-6,8	-2,4
Oro (Kg.R)	3,6	141	159	12,7	0,5	1 369	1 585	15,7	0,5
Plata (Kg.R)	21,9	39 095	51 025	30,5	5,5	484 659	462 841	-4,5	-1,0
TOTAL ^{1/2/}	100,0			7,8	7,8			1,1	1,1

1/ Cifras preliminares.

2/ A precios de 2007.

Fuente: INEI y MINEM.

Elaboración: BCRP - Sucursal Huancayo. Departamento de Estudios Económicos.

GRÁFICO N° 1
PASCO: CRECIMIENTO DE LA PRODUCCIÓN MINERA
(Variación % real respecto a similar mes del año anterior)

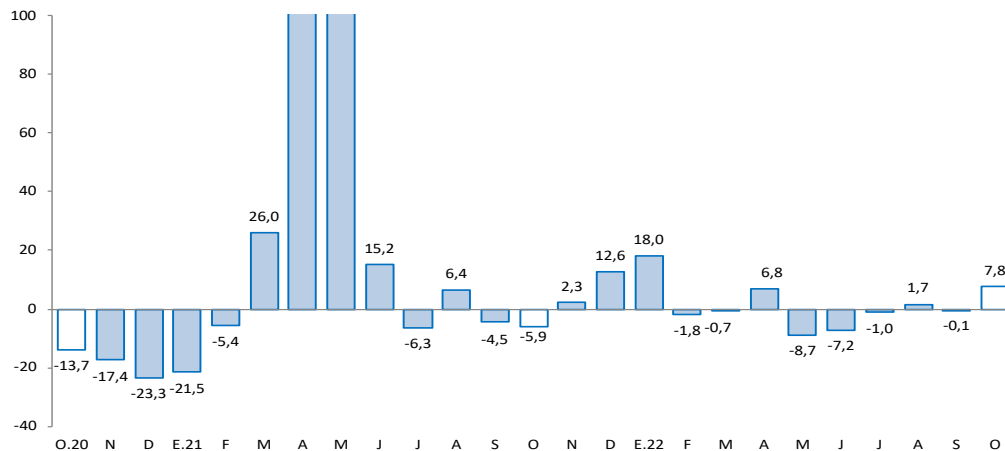

Fuente: MINEM.

Elaboración: BCRP - Sucursal Huancayo. Departamento de Estudios Económicos.

2. Otros indicadores sectoriales

2.1 Sector construcción

- Los despachos de cemento registraron un resultado negativo por segundo mes consecutivo. En octubre disminuyó en 16,0 por ciento interanual, debido a la contracción de la inversión privada, toda vez que se incrementó la demanda para obras públicas en el mes.
- Los despachos aumentaron interanualmente en 2,3 por ciento entre enero y octubre, asociado al mayor desempeño de la inversión pública en los gobiernos Nacional y Regional.

GRÁFICO N° 2
PASCO: CRECIMIENTO DE LOS DESPACHOS DE CEMENTO
(Variación % real respecto a similar mes del año anterior)

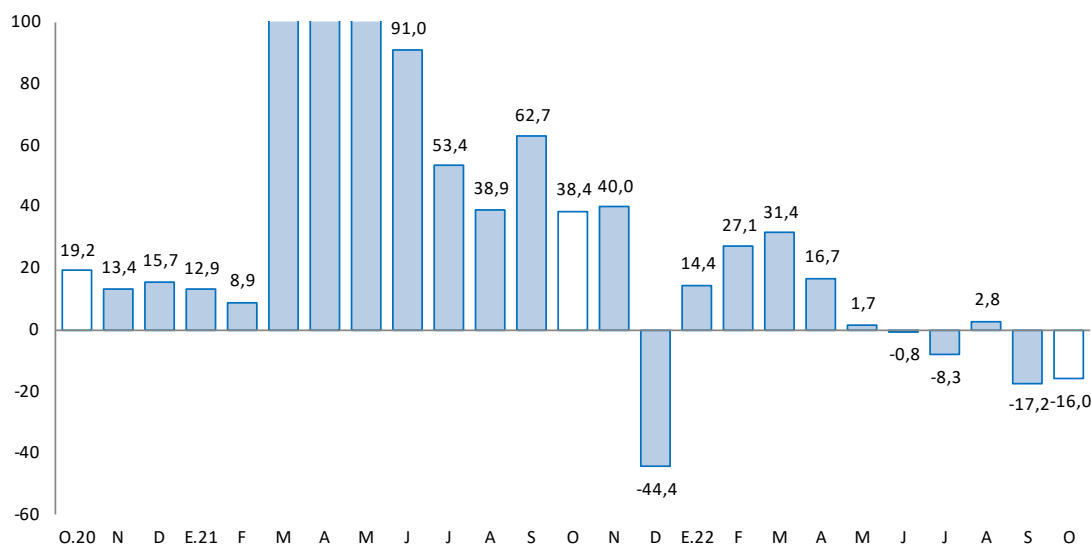

Fuente: UNACEM.

Elaboración: BCRP - Sucursal Huancayo. Departamento de Estudios Económicos.

2.2 Arribos a los establecimientos de hospedaje

- El número de arribos a los establecimientos de hospedaje alcanzó 33,1 miles en setiembre último, registrando un decrecimiento de 18,7 por ciento interanual, explicado por la menor afluencia de visitantes nacionales (-18,9 por ciento); no obstante, el incremento de arribos extranjeros (108,2 por ciento). Los arribos aumentaron en 6,8 por ciento entre enero y setiembre, respecto de similar periodo de 2021, ante la expansión de visitantes nacionales (6,5 por ciento) y extranjeros (207,1 por ciento).
- Del total de arribos entre enero y setiembre, el 99 por ciento fueron nacionales, de los cuales el 34 por ciento procedió de Lima Metropolitana, seguido de Pasco (26 por ciento), Junín (12 por ciento), Lima Provincias (11 por ciento) y Huánuco (6 por ciento). Asimismo, del total de visitantes extranjeros, el 23 por ciento procedió de Venezuela, seguido de Estados Unidos (16 por ciento), Alemania (11 por ciento), Italia (6 por ciento), Suiza (4 por ciento) y Argentina (4 por ciento).
- El departamento cuenta con importantes atractivos turísticos ubicados en la zona ceja de selva y selva (provincia de Oxapampa), así como en la localidad de Huayllay, provincia de Pasco, ubicándose en esta última el Bosque de Piedras y los Baños Termales de Calera.

GRÁFICO N° 3
PASCO: CRECIMIENTO DE ARRIBOS A ESTABLECIMIENTOS DE HOSPEDAJE
(Variación %)

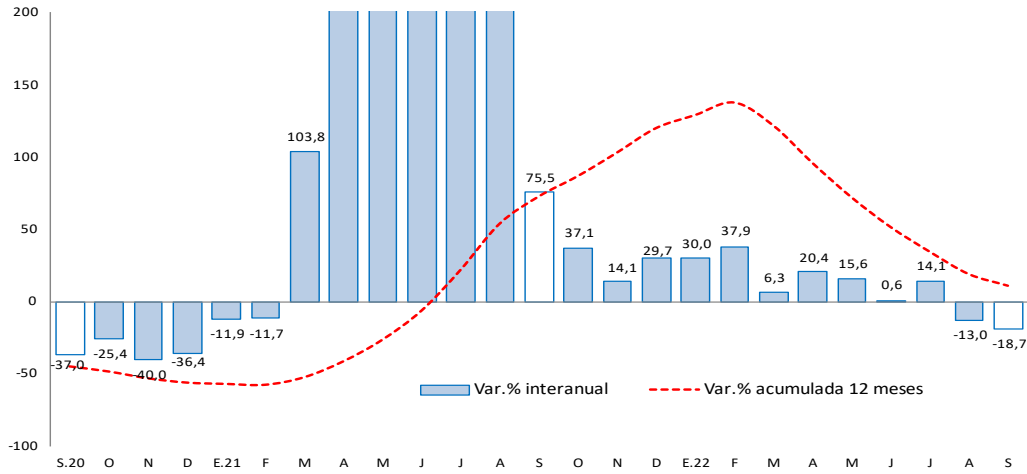

Fuente: MINCETUR.

Elaboración: BCRP - Sucursal Huancayo. Departamento de Estudios Económicos.

II. CRÉDITOS Y DEPÓSITOS

1. Créditos

- Los créditos en Pasco alcanzaron S/ 1 004 millones en setiembre último, registrando un incremento de 12,0 por ciento comparado a igual mes de 2021, y de 0,4 por ciento respecto al mes anterior. El incremento interanual se explicó por los mayores montos otorgados en el Banco de la Nación (30,8 por ciento), Banca Múltiple (7,8 por ciento), Agrobanco (52,3 por ciento) y Cajas Municipales (18,6 por ciento). Respecto al resultado intermensual, el aumento de 0,4 por ciento se debió a la expansión de créditos en el Banco de la Nación (0,1 por ciento), Agrobanco (0,8 por ciento), Cajas Municipales (1,5 por ciento) y Cajas Rurales (0,4 por ciento).

CUADRO N° 6
PASCO: CRÉDITO DIRECTO
(Saldos en millones de soles)

Estructura %	Saldo en millones de soles con TFC 1/		Tasas de crecimiento (%)		
	ago-22	sep-22	Mes	12 Meses	
Banco de la Nación^{2/}	4,4	44	44	0,1	30,8
Agrobanco^{3/}	2,5	25	25	0,8	52,3
Banca Múltiple	44,0	443	441	-0,3	7,8
Instituciones No Bancarias	49,1	488	493	1,0	12,9
Financieras	9,6	98	97	-1,0	-3,3
Cajas Municipales	38,1	377	383	1,5	18,6
Cajas Rurales	1,4	14	14	0,4	-3,3
Total	100,0	1 000	1 004	0,4	12,0
En MN	96,8	968	971	0,4	11,6
En ME	3,2	32	32	-0,1	23,5

1/ Se utiliza tipo de cambio fijo (TCF) a diciembre de 2019 (S/ 3,31 por dólar).

2/ Considera sólo los créditos de consumo e hipotecario.

3/ No considera los créditos a las demás empresas del sistema financiero

Fuente: SBS.

Elaboración: BCRP - Sucursal Huancayo. Departamento de Estudios Económicos.

- Por **tipo de moneda**, los créditos estuvieron conformados en un 96,8 por ciento por moneda nacional, los que interanualmente crecieron en 11,6 por ciento en setiembre, debido a mayores montos otorgados en la Banca Múltiple y las Cajas Municipales. En moneda extranjera (que representó el 3,2 por ciento restante), registró un crecimiento de 23,5 por ciento.

GRÁFICO N° 4
PASCO: CRECIMIENTO DEL CRÉDITO DIRECTO
(Variación % respecto a similar mes del año anterior)

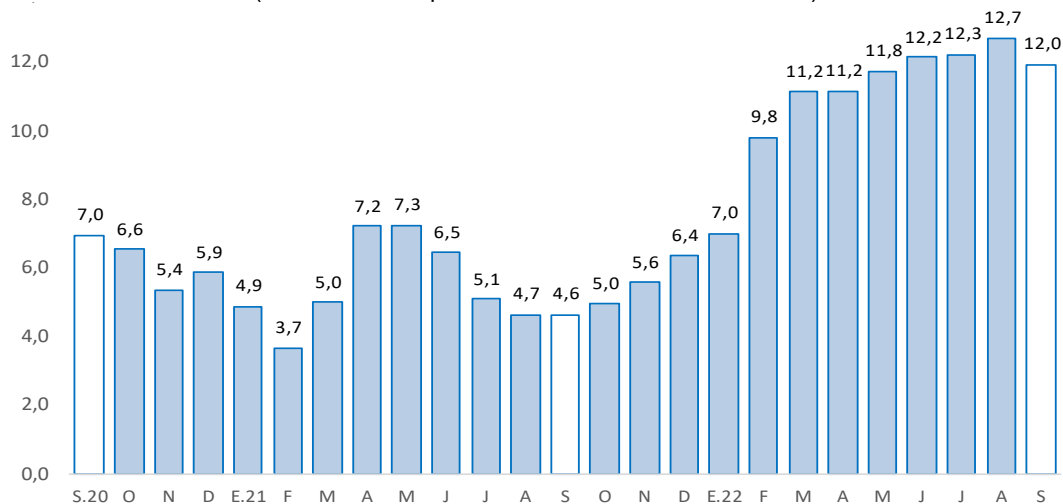

Fuente: SBS y AFP.

Elaboración: BCRP - Sucursal Huancayo. Departamento de Estudios Económicos.

- La **cartera morosa** alcanzó 7,8 por ciento en setiembre último, superior en 0,6 de punto porcentual respecto del mismo mes de 2021. Los mayores ratios se registraron en Agrobanco (71,7 por ciento), Cajas Rurales (15,0 por ciento), Banca Múltiple (8,0 por ciento), Financieras (6,7 por ciento), Cajas Municipales (4,0 por ciento) y Banco de la Nación (2,3 por ciento).

GRÁFICO N° 5
PASCO: TASA DE MOROSIDAD 1/ 2/
(En porcentaje)

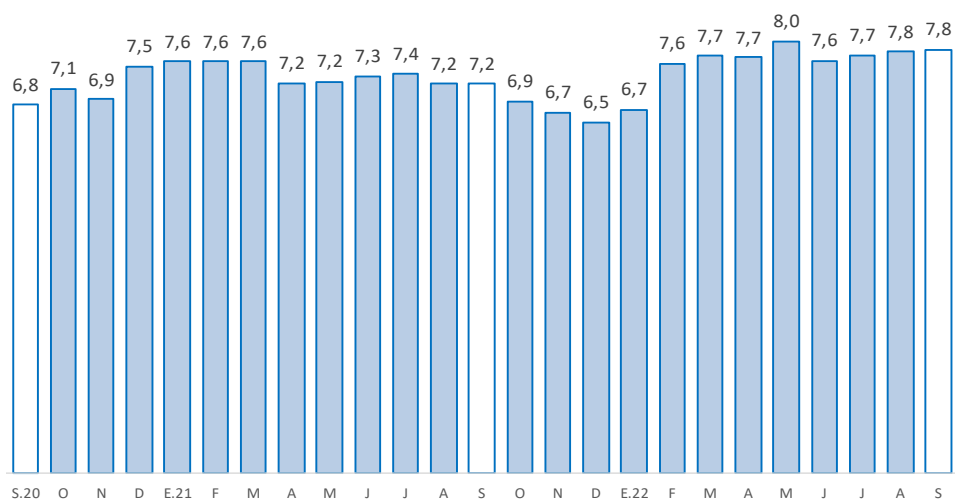

1/ Morosidad = (créditos vencidos + créditos en cobranza judicial) / colocaciones brutas.

2/ Preliminar.

Fuente: SBS y AFP.

Elaboración: BCRP - Sucursal Huancayo. Departamento de Estudios Económicos.



2. Depósitos

- Los depósitos alcanzaron S/ 942 millones en octubre, lo que significó un aumento de 4,0 por ciento respecto de similar mes de 2021, y de 2,4 por ciento respecto al mes anterior. El incremento interanual se debió a los mayores depósitos a plazo (31,2 por ciento), influenciado por las Cajas Municipales y Financieras; no obstante, la reducción en depósitos a la vista (-6,1 por ciento) y en ahorro (-0,4 por ciento). En cuanto al incremento respecto del mes previo, se debió a depósitos a la vista (2,5 por ciento), en ahorro (1,4 por ciento) y a plazo (4,6 por ciento). Según composición, los depósitos en ahorro concentraron el 54,7 por ciento del total, seguido por los depósitos a plazo (23,1 por ciento) y a la vista (22,2 por ciento).

CUADRO N° 7
PASCO: DEPÓSITOS
(Saldos en millones de soles)

	Estructura %	Saldo en millones de soles con TFC 1/		Tasas de crecimiento (%)	
		sep-22	oct-22	Mes	12 Meses
Banco de la Nación	27,6	258	260	0,8	0,7
Banca Múltiple	50,0	455	471	3,6	1,8
Instituciones No Bancarias	22,4	207	211	1,6	13,9
Financieras	2,8	26	26	1,7	7,6
Cajas Municipales	19,4	180	183	1,6	15,4
Cajas Rurales	0,2	2	2	0,9	-28,4
TOTAL	100,0	920	942	2,4	4,0
Vista	22,2	204	209	2,5	-6,1
Ahorro	54,7	508	515	1,4	-0,4
A plazo	23,1	208	217	4,6	31,2
En MN	88,7	819	836	2,1	2,3
En ME	11,3	101	106	4,9	19,7

1/ Se utiliza tipo de cambio fijo (TCF) a diciembre de 2019 (S/ 3,31 por dólar).
BS.

in: BCRP - Sucursal Huancayo. Departamento de Estudios Económicos.

GRÁFICO N° 6
PASCO: CRECIMIENTO DE LOS DEPÓSITOS
(Variación % respecto a similar mes del año anterior)

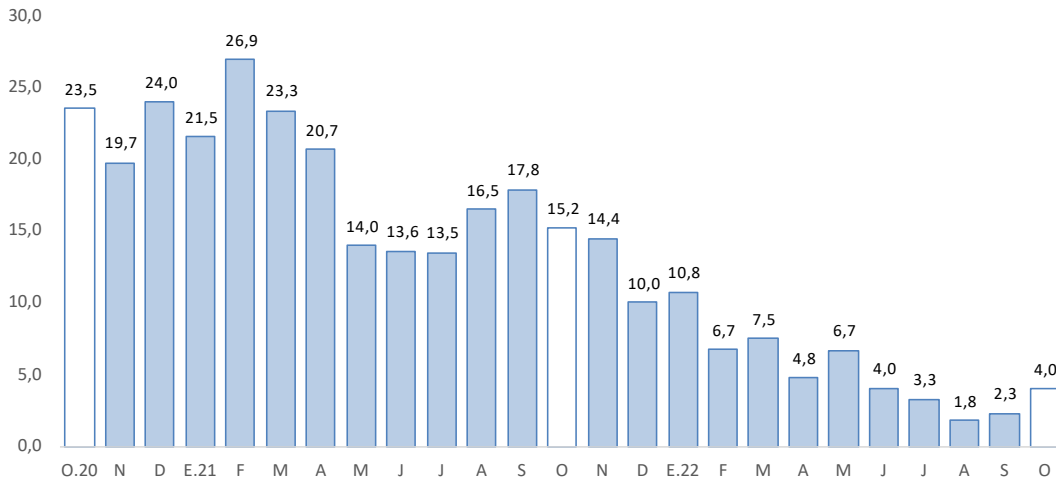

Fuente: SBS y AFP.

Elaboración: BCRP - Sucursal Huancayo. Departamento de Estudios Económicos.

- Por **institución financiera**, destacó la Banca Múltiple con una participación de 50,0 por ciento de los depósitos en octubre, seguido del Banco de la Nación (27,6 por ciento) y las empresas no bancarias (22,4 por ciento).
- Por **tipo de moneda**, los depósitos en moneda nacional, que conformaron un 88,7 por ciento de participación, registraron un crecimiento de 2,3 por ciento interanual en octubre; de manera similar, en moneda extranjera, con un 11,3 por ciento de participación, aumentaron en 19,7 por ciento.

III. EJECUCIÓN DEL PRESUPUESTO PÚBLICO

1. Ejecución del Presupuesto Público de Gastos Corrientes

- La ejecución presupuestal del gasto corriente no financiero decreció en 0,3 por ciento interanual en octubre, influenciado por el Gobierno Regional (-6,2 por ciento) y los municipios (-12,8 por ciento); en el primer caso, sustentado por los menores devengados en transferencias; y en el segundo, por compras de bienes y servicios. El resultado del mes se contrarrestó parcialmente por el Gobierno Nacional (11,9 por ciento), ante los incrementos de transferencias, y compras de bienes y servicios.
- Entre enero y octubre, sumó S/ 914 millones, registrando una disminución de 5,1 por ciento respecto a similar periodo de 2021, ante los menores montos devengados en el Gobierno Nacional (-13,2 por ciento) y los municipios (-7,2 por ciento); en el primer caso, explicado por las reducciones en transferencias; mientras que, en el segundo, por compras de bienes y servicios. El resultado del acumulado se contrarrestó parcialmente por el incremento en el Gobierno Regional (3,4 por ciento), debido a mayores gastos compras de bienes y servicios.

CUADRO N° 8
PASCO: EJECUCIÓN DEL PRESUPUESTO PÚBLICO DE GASTOS CORRIENTES 1/
(Millones de soles)

	Estructura 2021	Octubre			Enero - Octubre		
		2021	2022	V% Real	2021	2022	V% Real
Gobierno Nacional	40,5	37	45	11,9	380	357	-13,2
Gobierno Regional	45,3	44	45	-6,2	389	433	3,4
Gobiernos Locales	14,3	15	14	-12,8	124	124	-7,2
Total	100,0	96	104	-0,3	893	914	-5,1

1/ Preliminar. Información actualizada al 31 de octubre de 2022

Fuente: MEF

Elaboración: BCRP - Sucursal Huancayo. Departamento de Estudios Económicos.

2. Ejecución del Presupuesto Público de Inversiones

- La inversión pública en Pasco alcanzó S/ 47 millones en octubre, mayor en 2,9 por ciento interanual, ante la expansión en el Gobierno Regional (47,3 por ciento) y las municipalidades (43,2 por ciento); en el primer caso, por el sector transporte; mientras que, en el segundo, por transporte, vivienda, ambiente y protección social. El resultado del mes se contrarrestó parcialmente por el Gobierno Nacional (-48,1 por ciento), explicado por las menores inversiones en los rubros de transporte y comunicaciones.
- Entre enero y octubre, la inversión pública acumuló una ejecución de S/ 407 millones, superior en 12,3 por ciento respecto a similar periodo de 2021, ante los incrementos de desembolsos en los gobiernos Nacional (5,3 por ciento) y Regional (34,4 por ciento); en el primer caso, explicado por las mayores inversiones en los sectores transporte y ambiente; y en el segundo, por transporte y salud. El resultado acumulado se contrarrestó parcialmente por la reducción de inversiones en las municipalidades (-8,8 por ciento), principalmente en los rubros de saneamiento, vivienda y salud.



- Respecto al avance de la inversión pública entre enero y octubre, lo ejecutado en los tres niveles de gobierno representó el 42 por ciento del Presupuesto Institucional Modificado (PIM) de la región que sumó S/ 963 millones. El Gobierno Nacional registró un avance del 61 por ciento, seguido del Gobierno Regional (42 por ciento) y los municipios (30 por ciento).

CUADRO N° 9
PASCO: EJECUCIÓN DEL PRESUPUESTO PÚBLICO DE INVERSIONES 1/
(Millones de soles)

Estructura	Octubre				Enero - Octubre		
	2021	2021	2022	V% Real	2021	2022	V% Real
Gobierno Nacional	34,6	19	11	-48,1	115	130	5,3
Gobierno Regional	37,5	14	23	47,3	126	184	34,4
Gobiernos Locales	27,9	8	13	43,2	94	93	-8,8
Total	100,0	42	47	2,9	335	407	12,3

1/ Preliminar. Información actualizada al 31 de octubre de 2022

Fuente: MEF

Elaboración: BCRP - Sucursal Huancayo. Departamento de Estudios Económicos.

GRÁFICO N° 7
PASCO: CRECIMIENTO DE LA EJECUCIÓN DEL PRESUPUESTO PÚBLICO DE INVERSIONES
(Variación % real)

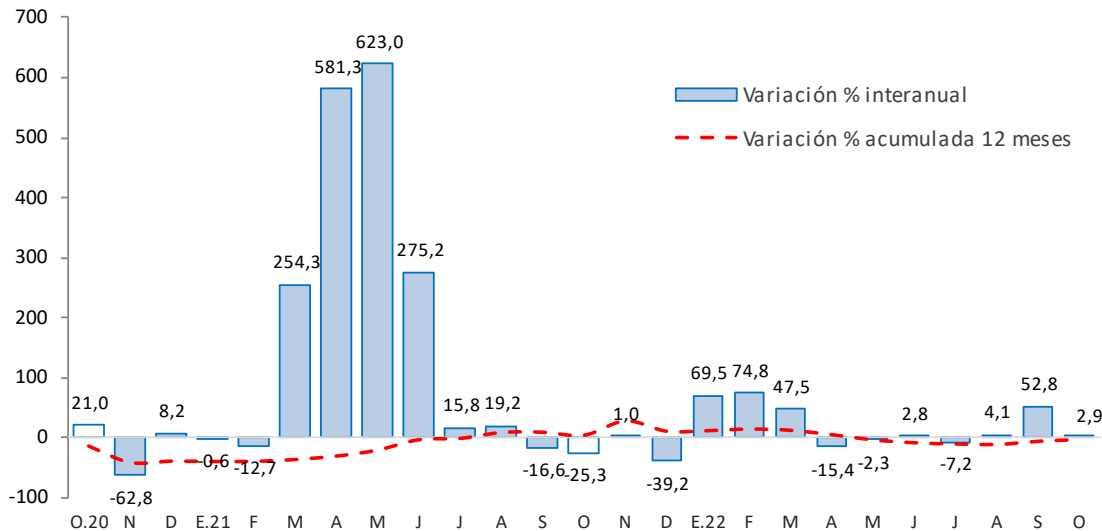

Fuente: MEF.

Elaboración: BCRP - Sucursal Huancayo. Departamento de Estudios Económicos.

- Entre los principales proyectos que se ejecutaron entre enero y octubre, destacaron en el Gobierno Nacional, el “Mejoramiento de la Carretera Oyón - Ambo” con un gasto devengado de S/ 74 millones; la “Creación de banda ancha para la conectividad integral y desarrollo social de la región Pasco” con un gasto devengado de S/ 15 millones; y la “Rehabilitación y mejoramiento de la carretera Puerto Bermúdez - San Alejandro” con un gasto devengado de S/ 15 millones.
- En el Gobierno Regional, sobresalieron los proyectos de “Mejoramiento de la carretera Ninacaca - Huachón, provincia de Pasco” con un gasto de S/ 40 millones; la “Mejora de la capacidad resolutoria y operativa del Hospital Román Egoavil del distrito de Villa Rica, provincia Oxapampa” con un gasto de S/ 25 millones; y el “Mejoramiento del Hospital Ernesto Germán Guzmán, provincia de Oxapampa” con un gasto devengado de S/ 19 millones.

- Por su parte, en los gobiernos locales, los mayores desembolsos se registraron en la “Creación del puente carrozable Pampamarca, distrito de Paucartambo, provincia de Pasco” con un gasto de S/ 12 millones; el “Mejoramiento de la transitabilidad en avenidas del distrito de Huayllay, provincia de Pasco” con un gasto de S/ 5 millones; y el “Mejoramiento y ampliación del servicio de seguridad ciudadana en el distrito de Constitución, provincia de Oxapampa” con un gasto de S/ 3 millones.



IV. ANEXOS

ANEXO 1

PASCO: PRODUCCIÓN AGROPECUARIA 1/
(En toneladas métricas)

CULTIVOS	2 021			2 022										CULTIVOS	
	OCT	NOV	DIC	ENE	FEB	MAR	ABR	MAY	JUN	JUL	AGO	SET	OCT		
AGRÍCOLA															AGRÍCOLA
CONSUMO INTERNO															CONSUMO INTERNO
Aji	461	287	447	481	455	453	244	273	415	477	491	461	407	Aji	
Alfalfa	584	585	598	542	597	640	628	576	592	703	696	617	613	Alfalfa	
Arroz Cáscara	0	0	210	470	413	139	23	134	182	246	157	0	0	Arroz Cáscara	
Arveja Grano Seco	0	0	0	0	0	0	0	4	81	18	0	0	0	Arveja Grano Seco	
Arveja Grano Verde	0	0	0	0	124	312	134	56	1 463	491	119	0	0	Arveja Grano Verde	
Caigua	740	582	790	607	665	558	435	286	295	464	556	702	360	Caigua	
Cebada Grano	0	0	0	0	0	0	0	0	0	33	243	0	0	Cebada Grano	
Frijol Grano Seco	57	27	139	227	191	0	16	37	195	254	124	93	44	Frijol Grano Seco	
Granadilla	2 745	2 853	2 705	2 227	2 401	2 711	2 238	2 196	2 284	2 198	2 108	1 768	1 768	Granadilla	
Haba Grano Seco	0	0	0	0	0	0	0	90	523	295	0	0	0	Haba Grano Seco	
Haba Grano Verde	0	0	0	160	507	904	1 088	85	24	0	0	0	0	Haba Grano Verde	
Limón	0	0	0	0	0	0	30	50	20	0	0	0	0	Limón	
Maíz Amiláceo	0	0	0	0	0	0	0	0	581	1 956	21	0	0	Maíz Amiláceo	
Maíz Choclo	80	90	14	28	0	649	2 681	7 455	678	120	86	95	0	Maíz Choclo	
Mandarina	0	0	0	0	0	15	28	51	52	28	15	15	0	Mandarina	
Naranja	0	0	0	0	0	46	75	182	174	67	34	15	0	Naranja	
Olluco	0	0	0	0	0	0	0	998	5 885	363	0	0	0	Olluco	
Palta	157	172	211	272	653	1 055	955	534	724	293	261	268	303	Palta	
Papa	1 878	2 540	4 789	8 732	13 413	16 822	16 314	25 027	54 552	6 354	4 432	1 750	1 169	Papa	
Papaya	106	11	39	65	163	177	140	156	241	118	99	91	59	Papaya	
Piña	53	50	56	32	48	36	44	55	64	65	41	50	38	Piña	
Plátano	7 264	6 777	7 825	7 078	6 915	7 391	7 159	6 967	7 190	7 185	7 161	7 098	7 118	Plátano	
Rocoto	4 746	4 662	4 781	3 727	3 828	4 236	4 197	4 537	3 375	3 148	3 021	3 370	3 559	Rocoto	
Trigo	0	0	0	0	0	0	0	0	0	83	258	0	0	Trigo	
Yuca	4 661	4 194	5 423	5 226	5 140	6 163	5 835	5 386	6 160	5 887	5 608	5 839	6 582	Yuca	
Zapallo	1 244	1 393	941	473	280	2 366	1 567	1 932	1 784	1 455	1 261	991	564	Zapallo	
Otros Cons. Interno	6	4	4	56	9	49	252	1 099	4 208	320	3	4	0	Otros Cons. Interno	
INDUSTRIAL Y/O EXP.														INDUSTRIAL Y/O EXP.	
Cacao	410	381	336	385	370	396	410	473	491	509	395	380	354	Cacao	
Café	0	0	0	0	0	288	3 610	2 565	8 183	3 442	72	0	0	Café	
Maíz A. Duro	14	73	1 143	1 676	1 545	994	632	61	744	1 156	811	107	45	Maíz A. Duro	
Otros Industrial y/o Exp.	432	0	0	0	0	0	0	29	106	509	1 791	699	444	Otros Industrial y/o Exp.	
PECUARIO														PECUARIO	
CARNE 2/														CARNE 2/	
Carne Ave	53	79	41	28	22	22	90	49	38	62	52	52	50	Carne Ave	
Carne Ovino	76	105	152	60	70	87	123	152	171	157	136	79	69	Carne Ovino	
Carne Porcino	95	87	111	76	83	106	130	140	165	182	142	128	91	Carne Porcino	
Carne Vacuno	227	298	393	195	203	274	332	377	446	468	364	241	214	Carne Vacuno	
Carne Caprino	1	1	2	1	0	1	1	1	1	2	1	1	1	Carne Caprino	
Carne Alpaca	23	33	47	22	24	31	36	40	45	49	35	22	22	Carne Alpaca	
Carne Llama	6	9	13	6	6	8	11	12	14	14	11	10	6	Carne Llama	
Huevo	14	13	15	11	10	11	12	13	13	14	14	14	13	Huevo	
Leche	3 804	3 138	2 945	3 481	3 180	3 405	3 449	3 302	3 059	3 309	3 216	2 950	3 640	Leche	
Lana	0	0	0	342	266	70	0	0	0	0	0	0	0	Lana	
FIBRA														FIBRA	
Fibra de Alpaca	34	97	63	0	0	0	0	0	0	0	0	0	28	Fibra de Alpaca	
Fibra de Llama	4	7	5	0	0	0	0	0	0	0	0	0	4	Fibra de Llama	

1/ Cifras preliminares.

2/ Peso Neto, no de animales en pie.

Fuente: MINA GRI.

Elaboración: BCRP - Sucursal Huancayo. Departamento de Estudios Económicos.



ANEXO 2

PASCO: PRODUCCIÓN MINERA METÁLICA 1/
(Contenido fino recuperable)

	2 021			2 022										
	OCT	NOV	DIC	ENE	FEB	MAR	ABR	MAY	JUN	JUL	AGO	SET	OCT	
Cobre (TMR)	4 458	4 158	4 876	4 382	4 145	4 315	4 379	4 356	4 406	4 014	4 590	5 251	5 358	Cobre (TMR)
Plata (Kg.R)	39 095	52 125	53 268	46 647	42 363	47 404	45 790	49 895	41 935	45 267	46 738	45 775	51 025	Plata (Kg.R)
Zinc (TMR)	13 999	14 345	14 072	13 508	13 540	14 651	13 077	13 036	12 057	13 726	12 813	12 549	11 747	Zinc (TMR)
Plomo (TMR)	6 268	6 861	6 836	6 579	6 661	6 896	6 642	6 350	6 550	7 431	6 862	6 793	7 126	Plomo (TMR)
Oro (Kg.R)	141	200	174	177	156	155	164	149	136	155	161	171	159	Oro (Kg.R)

1/ Cifras preliminares.

Fuente: INEI y MINEM.

Elaboración: BCRP - Sucursal Huancayo. Departamento de Estudios Económicos.

ANEXO 3

PASCO: INGRESOS CORRIENTES DEL GOBIERNO CENTRAL
(Millones de soles)

	2 021			2 022										
	OCT	NOV	DIC	ENE	FEB	MAR	ABR	MAY	JUN	JUL	AGO	SET	OCT	
I. Ingresos Tributarios	10	9	12	15	12	9	10	11	9	11	13	12	11	I. Ingresos Tributarios
1. Impuesto a la Renta	3	4	4	4	3	4	4	3	3	3	4	4	4	1. Impuesto a la Renta
Personas Naturales	1	2	2	2	1	1	1	1	1	1	1	2	1	Personas Naturales
Personas Jurídicas	2	2	2	3	2	2	1	1	2	2	2	3	3	Personas Jurídicas
Regularización	0	0	0	0	0	1	2	1	0	0	0	0	0	Regularización
2. Impuesto a las Importaciones	0	0	0	0	0	0	0	0	0	0	0	0	0	2. Impuesto a las Importaciones
3. Impuesto General a las Ventas	6	5	6	8	7	4	5	6	5	6	8	6	6	3. Impuesto General a las Ventas
4. Imp. Selectivo al Consumo (ISC)	0	0	0	0	0	0	0	0	0	0	0	0	0	4. Imp. Selectivo al Consumo (ISC)
5. Otros Ingresos Tributarios	1	1	2	2	2	1	1	2	1	2	2	2	2	5. Otros Ingresos Tributarios
II. Ingresos No Tributarios	0	0	0	0	0	0	0	0	0	0	0	0	0	II. Ingresos No Tributarios
Total Ingresos (I + II)	10	9	12	15	12	9	10	11	9	11	13	12	11	Total Ingresos (I + II)

Fuente: SUNAT.

Elaboración: BCRP - Sucursal Huancayo. Departamento de Estudios Económicos.

ANEXO 4

PASCO: EJECUCIÓN DEL PRESUPUESTO PÚBLICO DEL GOBIERNO NACIONAL 1/

(Millones de soles)

	2021			2022										
	OCT	NOV	DIC	ENE	FEB	MAR	ABR	MAY	JUN	JUL	AGO	SET	OCT	
<u>I. GASTOS CORRIENTES</u>	37	39	60	23	37	30	35	35	34	53	36	29	45	<u>I. GASTOS CORRIENTES</u>
Remuneraciones	8	9	12	9	8	8	8	9	9	11	9	8	8	Remuneraciones
Bienes y servicios	7	9	16	5	6	9	8	7	6	10	8	7	11	Bienes y servicios
Transferencias 2/	22	21	32	10	23	12	19	18	18	32	19	13	26	Transferencias 2/
<u>II. GASTOS DE CAPITAL</u>	20	23	32	6	11	8	13	13	12	28	14	15	11	<u>II. GASTOS DE CAPITAL</u>
Formación bruta de capital	19	22	32	6	11	8	13	13	12	27	14	15	11	Formación bruta de capital
Otros gastos de capital3/	1	1	0	0	0	0	0	0	0	1	0	0	0	Otros gastos de capital3/
<u>III. GASTO NO FINANCIERO TOTAL (I+II)</u>	58	62	92	29	48	38	48	47	46	81	51	44	56	<u>III. GASTO NO FINANCIERO TOTAL (I+II)</u>

1/ Preliminar. Información actualizada al 31 de octubre de 2022

2/ Incluye el pago de pensiones, donaciones y otros gastos corrientes.

3/ Incluye donaciones y transferencias.

Fuente: MEF

Elaboración: BCRP - Sucursal Huancayo. Departamento de Estudios Económicos.

ANEXO 5

PASCO: EJECUCIÓN DEL PRESUPUESTO PÚBLICO DEL GOBIERNO REGIONAL 1/

(Millones de soles)

	2021			2022										
	OCT	NOV	DIC	ENE	FEB	MAR	ABR	MAY	JUN	JUL	AGO	SET	OCT	
<u>I. GASTOS CORRIENTES</u>	44	42	105	34	38	40	42	43	47	51	45	48	45	<u>I. GASTOS CORRIENTES</u>
Remuneraciones	27	28	36	26	28	28	29	29	30	31	30	30	29	Remuneraciones
Bienes y servicios	13	12	33	6	9	12	12	14	15	16	14	17	14	Bienes y servicios
Transferencias 2/	3	1	36	1	1	1	1	1	3	4	1	1	2	Transferencias 2/
<u>II. GASTOS DE CAPITAL</u>	14	24	32	4	6	19	10	28	21	19	17	37	23	<u>II. GASTOS DE CAPITAL</u>
Formación bruta de capital	14	24	32	4	6	19	10	28	21	19	17	37	23	Formación bruta de capital
Otros gastos de capital3/	0	0	0	0	0	0	0	0	0	0	0	0	0	Otros gastos de capital3/
<u>III. GASTO NO FINANCIERO TOTAL (I+II)</u>	58	67	137	38	43	60	52	71	68	70	63	86	68	<u>III. GASTO NO FINANCIERO TOTAL (I+II)</u>

1/ Preliminar. Información actualizada al 31 de octubre de 2022

2/ Incluye el pago de pensiones, donaciones y otros gastos corrientes.

3/ Incluye donaciones y transferencias.

Fuente: MEF

Elaboración: BCRP - Sucursal Huancayo. Departamento de Estudios Económicos.

ANEXO 6

PASCO: EJECUCIÓN DEL PRESUPUESTO PÚBLICO DE LOS GOBIERNOS LOCALES 1/

(Millones de soles)

	2021			2022										
	OCT	NOV	DIC	ENE	FEB	MAR	ABR	MAY	JUN	JUL	AGO	SET	OCT	
I. GASTOS CORRIENTES	15	14	31	5	9	13	11	14	13	18	16	12	14	I. GASTOS CORRIENTES
Remuneraciones	2	2	3	2	2	2	2	2	2	3	2	2	2	Remuneraciones
Bienes y servicios	12	11	26	2	6	10	9	10	10	14	11	9	10	Bienes y servicios
Transferencias 2/	1	1	2	0	1	1	1	1	1	1	2	1	2	Transferencias 2/
II. GASTOS DE CAPITAL	8	11	31	1	5	14	5	8	9	9	14	14	13	II. GASTOS DE CAPITAL
Formación bruta de capital	8	11	31	1	5	14	5	8	9	9	14	14	13	Formación bruta de capital
Otros gastos de capital3/	0	0	0	0	0	0	0	0	0	0	0	0	0	Otros gastos de capital3/
III. GASTO NO FINANCIERO TOTAL (I+II)	23	26	62	6	14	28	16	22	22	27	29	26	27	III. GASTO NO FINANCIERO TOTAL (I+II)

1/ Preliminar. Información actualizada al 31 de octubre de 2022

2/ Incluye el pago de pensiones, donaciones y otros gastos corrientes.

3/ Incluye donaciones y transferencias.

Fuente: MEF

Elaboración: BCRP - Sucursal Huancayo. Departamento de Estudios Económicos.

ANEXO 7

PASCO: MOROSIDAD

(En porcentajes)

ENTIDADES FINANCIERAS	2 021				2 022								ENTIDADES FINANCIERAS	
	SET	OCT	NOV	DIC	ENE	FEB	MAR	ABR	MAY	JUN	JUL	AGO		SET
I. BANCA MÚLTIPLE	8,0	7,5	7,4	7,3	7,1	7,5	7,7	7,6	8,1	7,7	7,9	8,0	8,0	I. BANCA MÚLTIPLE
II. INSTITUCIONES NO BANCARIAS														II. INSTITUCIONES NO BANCARIAS
Financieras	5,1	4,7	3,8	4,0	4,3	5,1	5,4	5,7	6,5	6,5	7,0	7,5	6,7	Financieras
Cajas Municipales	2,8	2,8	2,7	2,6	3,5	3,5	3,7	3,8	3,7	3,6	3,5	3,6	4,0	Cajas Municipales
Cajas Rurales	15,8	16,3	15,6	14,2	14,8	15,1	15,3	16,1	17,2	14,3	15,0	14,4	15,0	Cajas Rurales
EDPYMEs														EDPYMEs
III. ENTIDADES ESTATALES														III. ENTIDADES ESTATALES
Banco de la Nación ^{1/}	3,2	3,1	3,1	2,9	2,8	2,8	2,6	2,4	2,3	2,2	2,2	2,2	2,3	Banco de la Nación ^{1/}
Agrobanco ^{2/}	80,6	79,7	78,1	76,2	75,7	81,2	79,8	78,2	77,9	75,8	74,3	73,0	71,7	Agrobanco ^{2/}
TOTAL	7,2	6,9	6,7	6,5	6,7	7,6	7,7	7,7	8,0	7,6	7,7	7,8	7,8	TOTAL

1/ Considera sólo los créditos de consumo e hipotecario.

2/ No considera los créditos a las demás empresas del sistema financiero

Fuente: SBS.

Elaboración: BCRP - Sucursal Huancayo. Departamento de Estudios Económicos.