

**BANCO CENTRAL DE RESERVA DEL PERÚ**  
SUCURSAL HUANCAYO



**PASCO: Síntesis de Actividad Económica**  
**Febrero 2022<sup>1</sup>**

**Departamento de Estudios Económicos**

---

<sup>1</sup> En el presente informe participaron Francisco Callupe Casaño y Joel Jovani Turco Quinto.

## ÍNDICE

*Página*

<b>RESUMEN EJECUTIVO</b> .....	<b>3</b>
<b>I. ACTIVIDAD PRODUCTIVA</b> .....	<b>5</b>
1. Actividad primaria.....	5
1.1 Sector agropecuario.....	5
1.2 Sector minería.....	7
2. Otros indicadores sectoriales.....	8
2.1 Sector construcción.....	8
2.2 Arribos a los establecimientos de hospedaje.....	8
<b>II. CRÉDITOS Y DEPÓSITOS</b> .....	<b>9</b>
1. Créditos.....	9
2. Depósitos.....	11
<b>III. EJECUCIÓN DEL PRESUPUESTO PÚBLICO</b> .....	<b>12</b>
1. Ejecución del Presupuesto Público de Gastos Corrientes.....	12
2. Ejecución del Presupuesto Público de Inversiones.....	12
<b>IV. ANEXOS</b> .....	<b>15</b>



## RESUMEN EJECUTIVO

---

### Principales hechos de importancia

- En febrero, el **sector minero** decreció en 1,8 por ciento interanual, ante la reducción en la producción de zinc (-1,8 por ciento) y plata (-18,6 por ciento). Contrariamente, el **sector agropecuario** se incrementó en 0,9 por ciento interanual en febrero, sustentado en el aumento de la actividad agrícola (2,2 por ciento), no obstante la reducción del sub sector pecuario (-3,7 por ciento).
- En cuanto a los **otros indicadores de actividad económica**, se incrementaron los despachos de cemento (26,7 por ciento), inversión pública (74,8 por ciento), crédito total (9,8 por ciento) y crédito de consumo (2,7 por ciento); mientras que se redujo el crédito hipotecario (-4,5 por ciento).

### Actividad primaria

- El **sector agropecuario** evidenció un crecimiento de 0,9 por ciento interanual en febrero, sustentado en el aumento de la actividad agrícola (2,2 por ciento), no obstante la reducción del sub sector pecuario (-3,7 por ciento). Entre enero y febrero, aumentó en 4,4 por ciento respecto a similar periodo de 2021, ante el resultado positivo de la actividad agrícola (6,1 por ciento), contrarrestado parcialmente por el subsector pecuario (-0,9 por ciento).
- La **actividad minera** mostró un resultado negativo luego de incrementarse previamente durante tres meses. En febrero, decreció en 1,8 por ciento interanual, ante la reducción en la producción de zinc (-1,8 por ciento) y plata (-18,6 por ciento), contrarrestado parcialmente por el incremento de cobre (3,1 por ciento), oro (35,9 por ciento) y plomo (10,9 por ciento). Entre enero y febrero, aumentó en 7,4 por ciento, explicado por el incremento de cobre (21,2 por ciento), oro (66,6 por ciento) y plomo (13,4 por ciento).

### Otros indicadores de actividad económica

- Los **despachos de cemento** registraron un resultado positivo por segundo mes consecutivo. En febrero, crecieron en 26,7 por ciento interanual, debido a una mayor ejecución de obras públicas en todos los niveles de gobierno, principalmente en el mejoramiento de la carretera Oyón – Ambo. Entre enero y febrero, los despachos de cemento aumentaron en 20,0 por ciento respecto a similar periodo de 2021, asociado al mayor desempeño de la inversión pública en todos los niveles de gobierno.
- El **crédito directo total** en febrero (S/ 949 millones) creció en 9,8 por ciento interanual, sobresaliendo los mayores montos otorgados por la Banca Múltiple, Banco de la Nación e instituciones no bancarias. Por tipo, crecieron los créditos a empresas (14,9 por ciento) y de consumo (2,7 por ciento), no obstante la reducción en los créditos hipotecarios (-4,5 por ciento).
- La **inversión pública** de febrero (S/ 22 millones) creció en 74,8 por ciento interanual, ante el incremento en todos los niveles de gobierno. Entre enero y febrero, la inversión pública acumuló una ejecución de S/ 33 millones, mayor en 73,0 por ciento respecto a similar periodo de 2021, ante los mayores desembolsos en el Gobierno Nacional (138,0 por ciento), Gobierno Regional (23,6 por ciento) y las municipalidades (50,1 por ciento).

**CUADRO N° 1**  
**PASCO: OTROS INDICADORES DE ACTIVIDAD ECONÓMICA**  
 (Variación % respecto a similar mes del año anterior)

	Set.21	Oct.21	Nov.21	Dic.21	Ene.22	Feb.22
Despachos de cemento 1/	↑62,7	↑38,4	↑40,0	↓44,4	↑14,1	↑26,7
Crédito total 2/	↑ 4,6	↑ 5,0	↑ 5,6	↑ 6,4	↑ 7,0	↑ 9,8
Crédito de consumo 2/	↓-5,1	↓-4,5	↓-3,6	↓-2,6	↑ 1,3	↑ 2,7
Crédito hipotecario 2/	↑ 0,1	↓ 0,0	↓-3,0	↓-2,9	↓-4,4	↓-4,5
Inversión pública 1/	↓-16,6	↓-25,3	↑ 1,0	↓-39,2	↑69,5	↑74,8

1/ En términos reales.

2/ En términos nominales.

Fuentes: UNACEM, MINCETUR, SBS y MEF.

## I. ACTIVIDAD PRODUCTIVA

### 1. Actividad primaria

#### 1.1 Sector agropecuario

- La actividad agropecuaria creció en 0,9 por ciento interanual en febrero, sustentado en el aumento de la actividad agrícola (2,2 por ciento), no obstante la reducción del sub sector pecuario (-3,7 por ciento). Entre enero y febrero, aumentó en 4,4 por ciento respecto a similar periodo de 2021, ante el resultado positivo de la actividad agrícola (6,1 por ciento), contrarrestado parcialmente por el subsector pecuario (-0,9 por ciento).
- El sub sector agrícola aumentó en 2,2 por ciento interanual en el mes, explicado por la mayor oferta al mercado externo y agroindustria (16,7 por ciento), no obstante la reducción en el dirigido al mercado interno (-20,5 por ciento); destacando en el primer caso, el incremento en la producción de cacao y maíz amarillo duro; mientras que, en el segundo, disminuyó por papa, haba grano verde, granadilla, zapallo y ají. Entre enero y febrero, creció en 6,1 por ciento, debido a la mayor producción para el mercado externo y agroindustria (22,1 por ciento), contrarrestado parcialmente por la menor oferta para el mercado interno (-19,5 por ciento); destacando en el primer caso, los incrementos de cacao y maíz amarillo duro; y en el segundo, por la menor producción de granadilla, arroz cáscara, haba grano verde y zapallo.

**CUADRO N° 2**  
**PASCO: SECTOR AGROPECUARIO 1/**  
(Miles de Toneladas)

Subsectores	Estructura Porcentual 2021 /2	Febrero			Enero - Febrero		
		2 021	2 022	Var. %	2 021	2 022	Var. %
<b>AGRÍCOLA</b>	<b>81,7</b>			<b>2,2</b>			<b>6,1</b>
<b>Orientada al mercado interno 2/</b>	<b>56,1</b>			<b>-20,5</b>			<b>-19,5</b>
Papa	14,3	13,9	13,4	-3,5	20,9	22,1	5,9
Plátano	4,9	6,4	6,9	7,8	13,0	14,0	7,9
Yuca	3,3	4,0	5,1	27,7	8,8	10,4	17,7
Granadilla	7,7	2,5	2,4	-4,7	5,0	4,6	-7,8
Caigua	0,4	0,5	0,7	49,8	1,0	1,4	41,7
Alfalfa	0,2	0,5	0,6	14,2	1,1	1,1	7,9
Ají	1,2	0,5	0,5	-5,9	0,9	0,9	8,4
Palta	1,3	0,5	0,7	20,7	0,8	0,9	12,1
<b>Orientada al mercado externo y agroindustria 2/</b>	<b>25,6</b>			<b>16,7</b>			<b>22,1</b>
Maíz A. Duro	0,8	1,3	1,5	16,4	2,4	3,2	33,9
Cacao	4,1	0,3	0,4	16,9	0,6	0,8	16,4
Café	19,8	0,0	0,0	-	0,0	0,0	-
<b>PECUARIO</b>	<b>18,3</b>			<b>-3,7</b>			<b>-0,9</b>
Vacuno 3/	5,6	0,2	0,2	-2,6	0,4	0,4	-1,5
Alpaca 3/	1,2	0,0	0,0	-11,7	0,0	0,0	-3,7
Ovino 3/	2,9	0,1	0,1	-8,3	0,1	0,1	-4,5
Leche	5,6	3,0	3,0	0,9	6,3	6,5	4,3
<b>SECTOR AGROPECUARIO</b>	<b>100,0</b>			<b>0,9</b>			<b>4,4</b>

1/ Cifras preliminares.

2/ Estimado a precios de 2007.

3/ Peso neto.

Fuente: MINAGRI.

Elaboración: BCRP - Sucursal Huancayo. Departamento de Estudios Económicos.

- La producción pecuaria decreció en 3,7 por ciento interanual en el mes, debido a la menor producción de lana, huevo y carnes de, ovino, vacuno, alpaca, porcino y llama. Entre enero y febrero, disminuyó ligeramente en 0,9 por ciento respecto a similar periodo de 2021, sustentado en la menor producción de huevo, lana, además de carnes de, vacuno, ovino, alpaca, llama, ave y caprino. La mayor producción de leche, y carnes de vacuno y porcino, se concentran en la provincia de Oxapampa por ostentar un clima adecuado y disponibilidad de pastos; mientras que, la oferta de lana y, carnes de ovino y alpaca, provienen de las provincias de Pasco y Daniel Alcides Carrión.
- En cuanto al avance de las siembras, correspondiente a la actual campaña agrícola (2021-2022), se instalaron 22 711 hectáreas, menor en 1 915 hectáreas (-7,8 por ciento) respecto a similar periodo de la campaña anterior (2020-2021), debido a menores instalaciones de cultivos transitorios (1 155 hectáreas o 5,1 por ciento menos) y permanentes (760 hectáreas o 35,4 por ciento menos); destacando en el primero, las reducciones de papa, maíz choclo, olluco, oca y haba grano seco, explicados por los mayores precios de los fertilizantes; mientras que, en el segundo, influenciado por la disminución de siembras de granadilla, plátano cacao.

**CUADRO N° 3**  
**PASCO: SUPERFICIE SEMBRADA 1/**  
(Hectáreas)

	Campaña Agrícola 2/		Variación	
	2020-2021	2021-2022	Absoluta	Porcentual
<b>Cultivos Transitorios</b>	<b>22 479</b>	<b>21 324</b>	<b>-1 155</b>	<b>-5,1</b>
Papa	9 051	7 710	-1 341	-14,8
Maíz A. Duro	2 694	3 070	376	14,0
Yuca	2 163	2 670	507	23,4
Maíz Amiláceo	1 639	1 676	37	2,3
Maíz Choclo	884	874	-10	-1,1
Olluco	825	766	-59	-7,2
Oca	674	605	-69	-10,2
Haba Grano Seco	606	592	-14	-2,3
Frijol Grano Seco	273	504	231	84,6
Arveja Grano Verde	362	440	78	21,5
Otros	3 308	2 417	-892	-26,9
<b>Cultivos Permanentes</b>	<b>2 147</b>	<b>1 387</b>	<b>-760</b>	<b>-35,4</b>
Plátano	495	438	-57	-11,5
Granadilla	524	422	-102	-19,5
Pasto Braquearia	225	245	20	8,9
Cacao	165	80	-85	-51,5
Pasto setarea	0	59	59	-
Otros	738	143	-595	-80,6
<b>TOTAL</b>	<b>24 626</b>	<b>22 711</b>	<b>-1 915</b>	<b>-7,8</b>

1/ Cifras preliminares.

2/ De agosto a febrero.

Fuente: Dirección Regional de Agricultura - Pasco.

Elaboración: BCRP - Sucursal Huancayo. Departamento de Estudios Económicos.



## 1.2 Sector minería

- La producción minera registró un resultado negativo luego de incrementarse previamente durante tres meses. En febrero, decreció en 1,8 por ciento interanual, ante la reducción en la producción de zinc (-1,8 por ciento) y plata (-18,6 por ciento); en zinc, explicado por la menor producción de las empresas El Brocal, Pan American Silver y Compañía Chungar; y en plata, por El Brocal, Nexa Atacocha y Óxidos de Pasco. El resultado del mes se contrarrestó parcialmente por el incremento en la producción de cobre (3,1 por ciento), oro (35,9 por ciento) y plomo (10,9 por ciento).
- Entre enero y febrero, aumentó en 7,4 por ciento, explicado por el incremento de cobre (21,2 por ciento), oro (66,6 por ciento) y plomo (13,4 por ciento); en cobre, debido a la mayor producción en las unidades mineras de Nexa El Porvenir, Administradora Cerro y El Brocal; en oro, por el Brocal, Nexa Atacocha, Óxidos de Pasco y Pan American Silver; y en plomo, por las empresas Nexa Atacocha, Nexa El Porvenir, Administradora Cerro y Pan American Silver, principalmente.
- Entre enero y febrero, a precios de 2007, la producción de zinc significó el 34 por ciento del VBP minero, seguido por cobre (28 por ciento), plata (20 por ciento), plomo (14 por ciento) y oro (4 por ciento).

**CUADRO N° 4**  
**PASCO: SECTOR MINERÍA 1/**  
(Variación % real respecto a similar periodo del año anterior)

	Estructura <sup>2/</sup>	Febrero				Enero - Febrero			
		2021	2021	2022	Var. %	Contrib. %	2021	2022	Var. %
Cobre (TMR)	26,6	4 022	4 145	3,1	0,8	7 036	8 528	21,2	5,2
Oro (Kg.R)	3,6	115	156	35,9	1,0	200	333	66,6	1,8
Zinc (TMR)	35,2	13 781	13 540	-1,8	-0,6	27 238	27 048	-0,7	-0,3
Plata (Kg.R)	21,9	52 073	42 363	-18,6	-4,4	93 501	89 011	-4,8	-1,1
Plomo (TMR)	12,7	6 007	6 661	10,9	1,4	11 680	13 240	13,4	1,7
<b>Total 1/ 2/</b>	<b>100,0</b>			<b>-1,8</b>	<b>-1,8</b>			<b>7,4</b>	<b>7,4</b>

1/ Cifras preliminares.

2/ A precios de 2007.

Fuente: INEI y MINEM.

Elaboración: BCRP - Sucursal Huancayo. Departamento de Estudios Económicos.

**GRÁFICO N° 1**  
**PASCO: CRECIMIENTO DE LA PRODUCCIÓN MINERA**  
(Variación % real respecto a similar mes del año anterior)

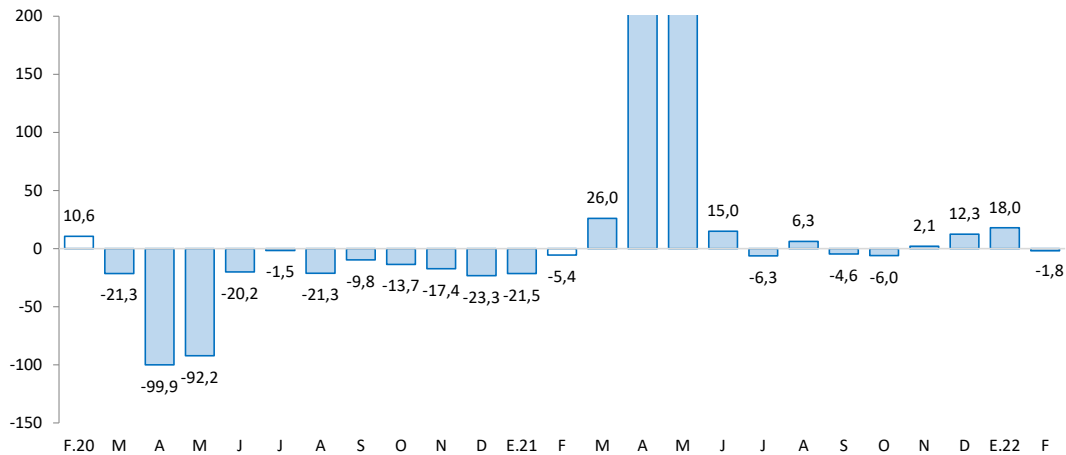

Fuente: MINEM.

Elaboración: BCRP - Sucursal Huancayo. Departamento de Estudios Económicos.

## 2. Otros indicadores sectoriales

### 2.1 Sector construcción

- Los despachos de cemento registraron un resultado positivo por segundo mes consecutivo. En febrero, crecieron en 26,7 por ciento interanual, debido a una mayor ejecución de obras públicas en todos los niveles de gobierno, principalmente en el mejoramiento de la carretera Oyón – Ambo por parte del Gobierno Nacional.
- Entre enero y febrero, los despachos de cemento aumentaron en 20,0 por ciento respecto a similar periodo de 2021, asociado al mayor desempeño de la inversión pública en todos los niveles de gobierno.

**GRÁFICO N° 2**  
**PASCO: CRECIMIENTO DE LOS DESPACHOS DE CEMENTO**  
 (Variación % real respecto a similar mes del año anterior)

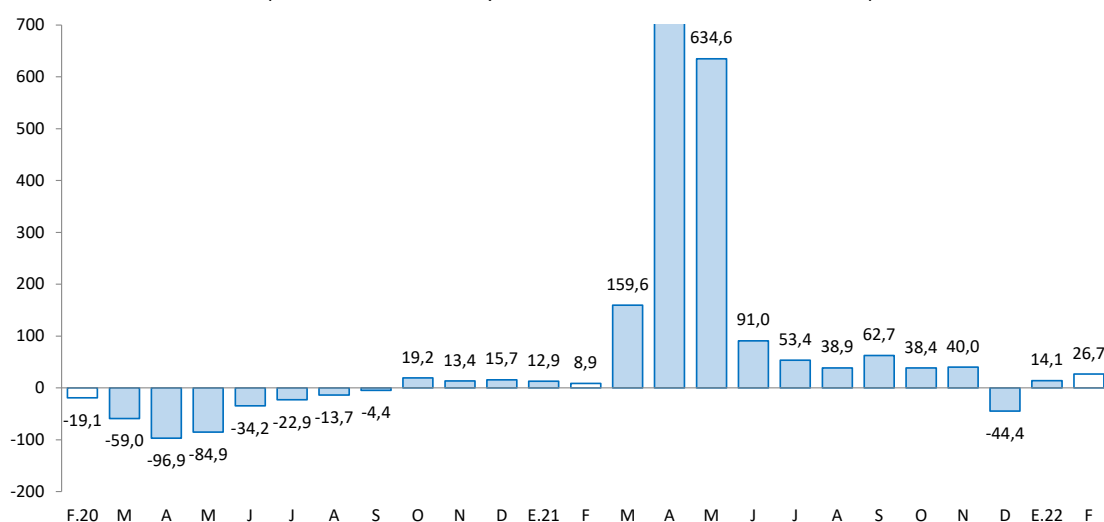

Fuente: UNACEM.

Elaboración: BCRP - Sucursal Huancayo. Departamento de Estudios Económicos.

### 2.2 Arribos a los establecimientos de hospedaje

- En diciembre de 2021, el número de arribos a los establecimientos de hospedaje (25,5 miles) creció en 29,7 por ciento interanual, explicado por la mayor afluencia de visitantes nacionales (29,4 por ciento) y extranjeros (158,3 por ciento). En el 2021, aumentó en 119,9 por ciento respecto de 2020, ante los mayores arribos de visitantes nacionales (120,0 por ciento) y extranjeros (101,6 por ciento). El departamento cuenta con importantes atractivos turísticos ubicados en la zona ceja de selva y selva (provincia de Oxapampa), así como en la localidad de Huayllay, provincia de Pasco, en la que se encuentran los atractivos turísticos del Bosque de Piedras y los Baños Termales de Calera.
- Del total de arribos en 2021, el 99 por ciento fueron nacionales, de los cuales el 38 por ciento procedió de Lima Metropolitana, seguido de Pasco (27 por ciento), Junín (11 por ciento), Huánuco (8 por ciento) y Lima Provincias (6 por ciento). Asimismo, del total de visitantes extranjeros, el 23 por ciento procedió de Estados Unidos, seguido de Venezuela (18 por ciento), Colombia (9 por ciento), España (6 por ciento), Alemania (6 por ciento) y Chile (5 por ciento).





**GRÁFICO N° 3**  
**PASCO: CRECIMIENTO DE ARRIBOS A ESTABLECIMIENTOS DE HOSPEDAJE**  
(Variación %)

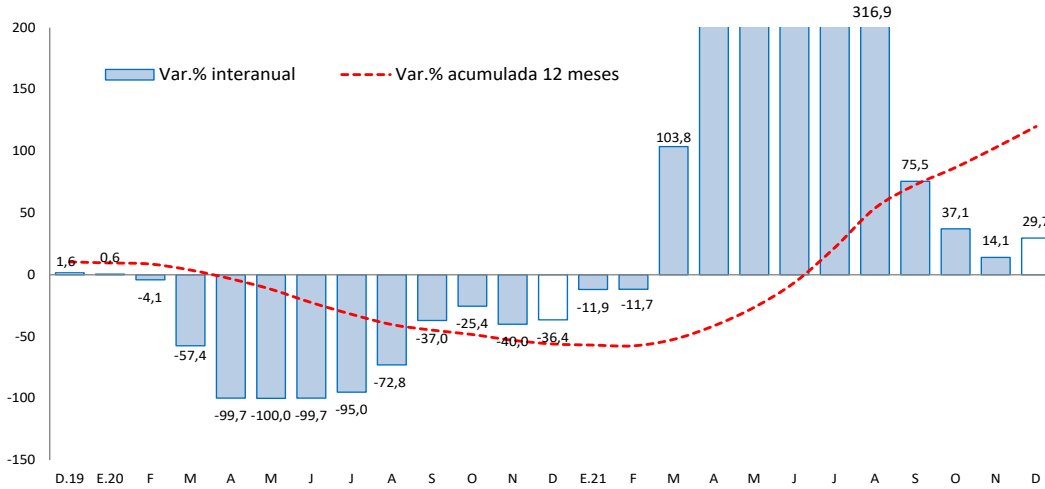

Fuente: MINCETUR.  
Elaboración: BCRP - Sucursal Huancayo. Departamento de Estudios Económicos.

## II. CRÉDITOS Y DEPÓSITOS

### 1. Créditos

- Los créditos en Pasco al término de febrero registraron un incremento de 9,8 por ciento comparado a igual mes de 2021, y en 1,6 por ciento respecto al mes anterior. El incremento interanual se explicó por mayores montos otorgados a empresas (14,9 por ciento) y para consumo (2,7 por ciento); en el primer caso, sustentado por la mayor demanda de micro y pequeñas empresas en la Banca Múltiple y Cajas Municipales; y en el segundo, por la Banca Múltiple y Banco de la Nación. Respecto al mes previo, aumentó en 1,6 por ciento, influenciado por los mayores créditos a empresas (2,6 por ciento), no obstante la reducción en créditos de consumo (-0,3 por ciento) e hipotecario (-0,2 por ciento).

**CUADRO N° 6**  
**PASCO: CRÉDITO DIRECTO**  
(Saldos en millones de soles)

	Estructura % feb-22	Saldo en millones de soles con TCF 1/		Tasa de crecimiento (%)	
		ene-22	feb-22	Mes	12 Meses
Banco de la Nación <sup>2/</sup>	3,9	36	37	2,0	11,1
Agrobanco <sup>3/</sup>	2,5	17	24	38,8	43,8
Banca Múltiple	44,8	421	425	1,0	6,1
Instituciones No Bancarias	48,9	461	464	0,7	11,9
Financieras	10,9	102	103	0,9	-3,7
Cajas Municipales	36,4	343	345	0,5	17,4
Cajas Rurales	1,6	15	15	3,2	18,2
Edpymes	0,0	0	0	-	-
<b>Total</b>	<b>100,0</b>	<b>934</b>	<b>949</b>	<b>1,6</b>	<b>9,8</b>
<b>Empresas</b>	<b>65,3</b>	<b>604</b>	<b>620</b>	<b>2,6</b>	<b>14,9</b>
<b>Personas</b>	<b>34,7</b>	<b>330</b>	<b>329</b>	<b>-0,3</b>	<b>1,4</b>
Consumo	28,9	275	274	-0,3	2,7
Hipotecario	5,8	55	55	-0,2	-4,5
MN	97,1	906	921	1,6	10,0
ME	2,9	28	28	-0,8	3,8
ME (Mill. US\$)		8	8	-0,8	3,8

1/ Se utiliza tipo de cambio fijo (TCF) a diciembre de 2019 (S/ 3,31 por dólar).

2/ Considera sólo los créditos de consumo e hipotecario.

3/ No considera los créditos a las demás empresas del sistema financiero

Fuente: SBS.

Elaboración: BCRP - Sucursal Huancayo. Departamento de Estudios Económicos.

- Por **tipo de moneda**, en febrero, los créditos estuvieron conformados en un 97,1 por ciento por moneda nacional, los que interanualmente crecieron en 10,0 por ciento, debido a mayores montos otorgados para empresas. En moneda extranjera (que representó el 2,9 por ciento restante), interanualmente registró un crecimiento de 3,8 por ciento.

**GRÁFICO N° 4**  
**PASCO: CRECIMIENTO DEL CRÉDITO DIRECTO**  
 (Variación % respecto a similar mes del año anterior)

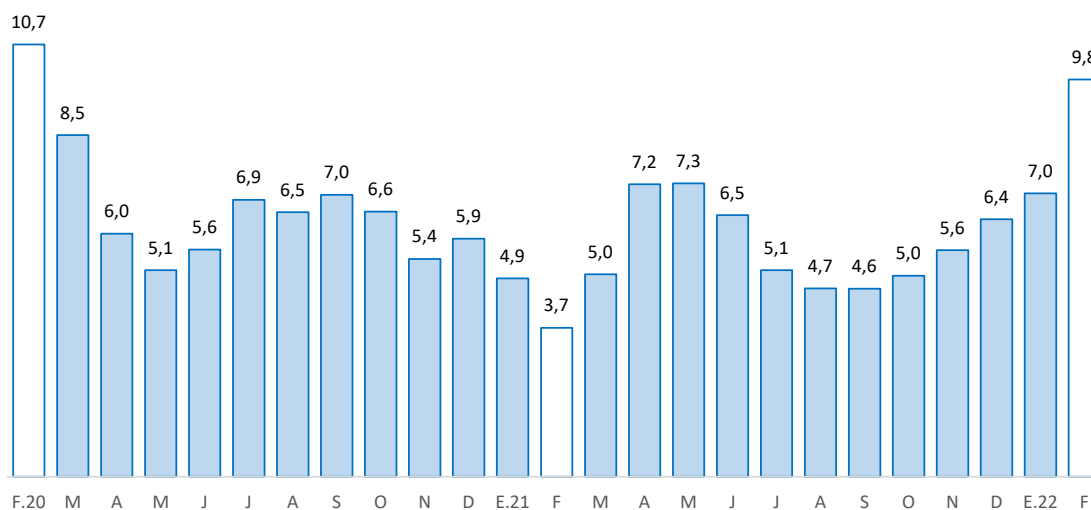

Fuente: SBS y AFP.

Elaboración: BCRP - Sucursal Huancayo. Departamento de Estudios Económicos.

- La **cartera morosa** al mes de enero último alcanzó 6,7 por ciento, menor en 0,9 de punto porcentual respecto a enero de 2021. Los mayores ratios se registraron en Agrobanco (75,7 por ciento), Cajas Rurales (14,8 por ciento), Banca Múltiple (7,1 por ciento), Financieras (4,3 por ciento), Cajas Municipales (3,5 por ciento) y Banco de la Nación (2,8 por ciento).

**GRÁFICO N° 5**  
**PASCO: TASA DE MOROSIDAD 1/ 2/**  
 (En porcentaje)

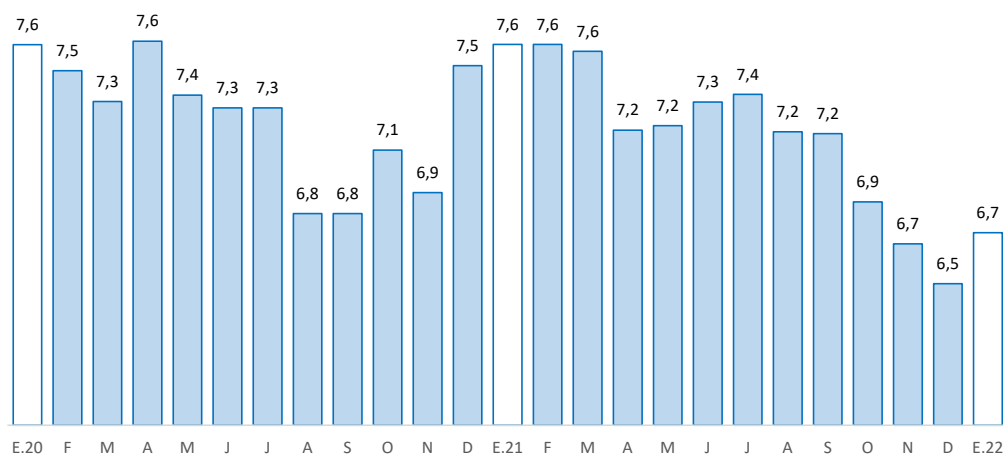

1/ Morosidad = (créditos vencidos + créditos en cobranza judicial) / colocaciones brutas.

2/ Preliminar.

Fuente: SBS y AFP.

Elaboración: BCRP - Sucursal Huancayo. Departamento de Estudios Económicos.



## 2. Depósitos

- En cuanto a los depósitos, en febrero aumentaron en 6,7 por ciento respecto de similar mes de 2021, y en 0,2 por ciento respecto al mes anterior. El incremento interanual se debió a los mayores montos en depósitos a la vista (12,5 por ciento) y en ahorro (11,1 por ciento), no obstante la reducción en depósitos a plazo (-11,4 por ciento); en depósitos a la vista y en ahorro, influenciados por la Banca Múltiple y Banco de la Nación. En cuanto al incremento respecto del mes previo, se debió a los mayores depósitos a la vista (4,9 por ciento), contrarrestado parcialmente por los depósitos a plazo (-0,2 por ciento) y en ahorro (-1,6 por ciento). Según composición, los depósitos en ahorro concentraron el 57,3 por ciento del total, seguido por los depósitos a la vista (25,2 por ciento) y a plazo (17,5 por ciento).

**CUADRO N° 7**  
**PASCO: DEPÓSITOS**  
(Saldos en millones de soles)

	Estructura % feb-22	Saldo en millones de soles con TCF 1/		Tasa de crecimiento (%)	
		ene-22	feb-22	Mes	12 Meses
<b>Banco de la Nación</b>	<b>30,0</b>	<b>273</b>	<b>280</b>	<b>2,4</b>	<b>2,0</b>
<b>Banca Múltiple</b>	<b>50,6</b>	<b>474</b>	<b>472</b>	<b>-0,4</b>	<b>11,0</b>
<b>Instituciones No Bancarias</b>	<b>19,4</b>	<b>184</b>	<b>181</b>	<b>-1,6</b>	<b>3,7</b>
Financieras	2,5	24	24	-2,8	2,7
Cajas Municipales	16,7	158	156	-1,4	4,5
Cajas Rurales	0,2	2	2	-5,0	-32,8
<b>TOTAL</b>	<b>100,0</b>	<b>931</b>	<b>933</b>	<b>0,2</b>	<b>6,7</b>
Vista	25,2	224	235	4,9	12,5
Ahorro	57,3	544	535	-1,6	11,1
A plazo	17,5	164	163	-0,2	-11,4
MN	88,5	832	825	-0,8	3,6
ME	11,5	99	108	8,8	39,0
ME (Mill. US\$)		30	33	8,8	39,0

1/ Se utiliza tipo de cambio fijo (TCF) a diciembre de 2019 (S/ 3,31 por dólar).

Fuente: SBS.

Elaboración: BCRP - Sucursal Huancayo. Departamento de Estudios Económicos.

**GRÁFICO N° 6**  
**PASCO: CRECIMIENTO DE LOS DEPÓSITOS**  
(Variación % respecto a similar mes del año anterior)

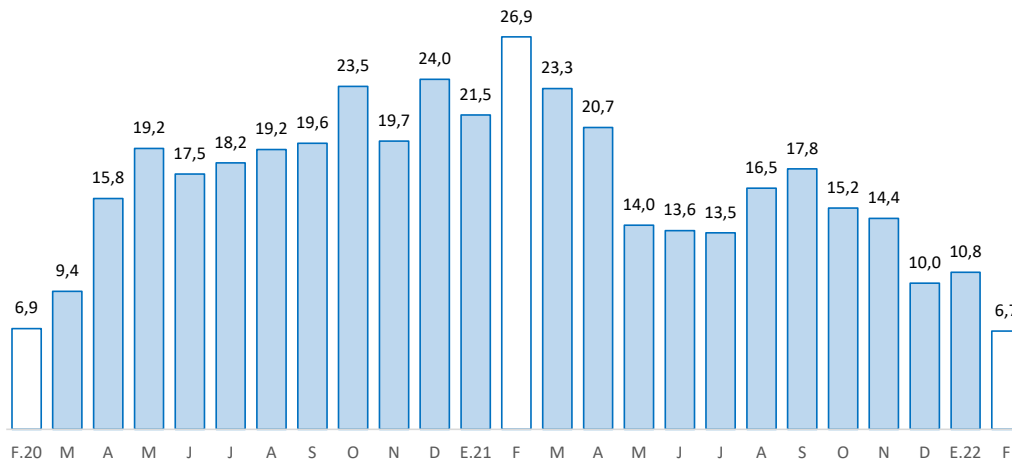

Fuente: SBS y AFP.

Elaboración: BCRP - Sucursal Huancayo. Departamento de Estudios Económicos.

- Por **institución financiera**, destacó la Banca Múltiple con una participación de 50,6 por ciento de los depósitos en febrero, seguido del Banco de la Nación (30,0 por ciento) y las empresas no bancarias (19,4 por ciento).
- Por **tipo de moneda**, los depósitos en moneda nacional, que conformaron un 88,5 por ciento de participación, registraron un crecimiento de 3,6 por ciento interanual en febrero; asimismo, en moneda extranjera, con un 11,5 por ciento de participación, aumentó en 39,0 por ciento.

### III. EJECUCIÓN DEL PRESUPUESTO PÚBLICO

#### 1. Ejecución del Presupuesto Público de Gastos Corrientes

- La ejecución presupuestal del gasto corriente no financiero del mes (S/ 83 millones) decreció en 16,6 por ciento interanual, influenciado por el Gobierno Nacional (-37,3 por ciento), ante las reducciones de transferencias. El resultado del mes se contrarrestó parcialmente por el incremento en el Gobierno Regional (13,5 por ciento) y los municipios (11,1 por ciento); en el primer caso, explicado por las mayores remuneraciones, y compras de bienes y servicios; mientras que, en el segundo, por compras de bienes y servicios.
- Entre enero y febrero, sumó S/ 145 millones, registrando una disminución de 8,1 por ciento respecto a similar periodo de 2021, ante el menor monto devengado en el Gobierno Nacional (-24,8 por ciento), influenciado por las reducciones de transferencias. El resultado del mes se contrarrestó parcialmente por el incremento en el Gobierno Regional (9,0 por ciento) y los municipios (8,6 por ciento); en el primer caso, debido a las mayores remuneraciones, y compras de bienes y servicios; y en el segundo, por compras de bienes y servicios.

**CUADRO N° 8**  
**PASCO: EJECUCIÓN DEL PRESUPUESTO PÚBLICO DE GASTOS CORRIENTES 1/**  
(Millones de soles)

	Estructura 2021	Febrero			Enero - Febrero		
		2021	2022	V% Real	2021	2022	V% Real
Gobierno Nacional	40,5	55	37	-37,3	75	60	-24,8
Gobierno Regional	45,3	31	38	13,5	62	72	9,0
Gobiernos Locales	14,3	7	9	11,1	11	13	8,6
<b>Total</b>	<b>100,0</b>	<b>94</b>	<b>83</b>	<b>-16,6</b>	<b>148</b>	<b>145</b>	<b>-8,1</b>

1/ Preliminar. Información actualizada al 28 de febrero de 2022

Fuente: MEF

Elaboración: BCRP - Sucursal Huancayo. Departamento de Estudios Económicos.

#### 2. Ejecución del Presupuesto Público de Inversiones

- La inversión pública en Pasco, correspondiente a los tres niveles de gobierno, sumó S/ 22 millones en febrero, mayor en 74,8 por ciento interanual, ante el incremento en todos los niveles de gobierno. En el Gobierno Nacional (113,4 por ciento), por las mayores inversiones en los sectores transporte y comunicaciones; en el Gobierno Regional (56,1 por ciento), por el rubro de salud; y en las municipalidades (39,2 por ciento), por el sector transporte.
- Entre enero y febrero, la inversión pública acumuló una ejecución de S/ 33 millones, mayor en 73,0 por ciento respecto a similar periodo de 2021, ante los mayores desembolsos en todos los niveles de gobierno. En el Gobierno Nacional (138,0 por ciento), por las mayores inversiones en los sectores transporte y comunicaciones; en el Gobierno Regional (23,6 por ciento), por el incremento de devengados en salud; mientras que, en las municipalidades (50,1 por ciento); por el sector transporte.



- Respecto al avance de la inversión pública, lo ejecutado entre enero y febrero representó en la región el 5 por ciento de su Presupuesto Institucional Modificado (PIM) que sumó S/ 660 millones. El Gobierno Nacional registró un avance del 7 por ciento, seguido de los municipios (6 por ciento) y el Gobierno Regional (3 por ciento).

**CUADRO N° 9**  
**PASCO: EJECUCIÓN DEL PRESUPUESTO PÚBLICO DE INVERSIONES 1/**  
(Millones de soles)

	Estructura 2021	Febrero			Enero - Febrero		
		2021	2022	V% Real	2021	2022	V% Real
Gobierno Nacional	34,6	5	11	113,4	7	17	138,0
Gobierno Regional	37,5	3	6	56,1	7	9	23,6
Gobiernos Locales	27,9	4	5	39,2	4	6	50,1
<b>Total</b>	<b>100,0</b>	<b>12</b>	<b>22</b>	<b>74,8</b>	<b>18</b>	<b>33</b>	<b>73,0</b>

1/ Preliminar. Información actualizada al 28 de febrero de 2022

Fuente: MEF

Elaboración: BCRP - Sucursal Huancayo. Departamento de Estudios Económicos.

**GRÁFICO N° 7**  
**PASCO: CRECIMIENTO DE LA EJECUCIÓN DEL PRESUPUESTO PÚBLICO DE INVERSIONES**  
(Variación % real)

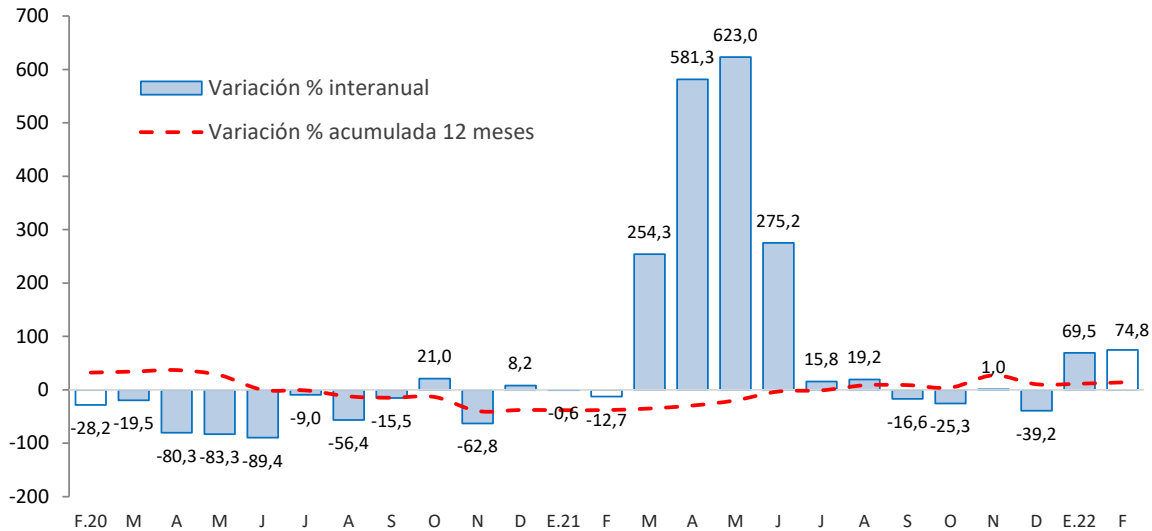

Fuente: MEF.

Elaboración: BCRP - Sucursal Huancayo. Departamento de Estudios Económicos.

- Entre los principales proyectos que se ejecutaron entre enero y febrero, destacaron en el Gobierno Nacional, “Mejoramiento de la Carretera Oyón - Ambo” con un gasto de S/ 8 millones; “Creación de banda ancha para la conectividad integral y desarrollo social de la región Pasco” con un gasto devengado de S/ 5 millones; y “Rehabilitación y mejoramiento de la carretera Puerto Bermúdez - San Alejandro” con un gasto devengado de S/ 3 millones.
- En el Gobierno Regional, sobresalieron los proyectos de “Mejoramiento del Hospital Ernesto Germán Guzmán, provincia de Oxapampa” con un gasto de S/ 3 millones; “Mejora de la capacidad resolutive y operativa del Hospital Román Egoavil del distrito de Villa Rica, provincia Oxapampa” con un gasto de S/ 1,7 millones; e “Instalación del sistema de riego presurizado en el centro

poblado de Huallamayo, distrito de Paucartambo, provincia de Pasco” con un gasto devengado de S/ 1,5 millones.

- Por su parte, en los gobiernos locales, los mayores desembolsos se registraron en, “Creación del puente carrozable Pampamarca, distrito de Paucartambo, provincia de Pasco” con un gasto de S/ 2,3 millones; “Construcción de represa Chanchos, distrito de Paucartambo, provincia de Pasco” con un gasto de S/ 853 miles; y “Mejoramiento de pistas y veredas de las calles y avenidas en el asentamiento humano 27 de Noviembre, distrito de Yanacancha, provincia de Pasco” con un gasto de S/ 748 miles.



**IV. ANEXOS**

ANEXO 1

PASCO: PRODUCCIÓN AGROPECUARIA 1/  
(En toneladas métricas)

CULTIVOS	2 021											2 022		CULTIVOS
	FEB	MAR	ABR	MAY	JUN	JUL	AGO	SET	OCT	NOV	DIC	ENE	FEB	
<b>AGRÍCOLA</b>														<b>AGRÍCOLA</b>
<b>CONSUMO INTERNO</b>														<b>CONSUMO INTERNO</b>
Ají	483	346	335	406	497	368	665	542	461	287	447	481	455	Ají
Alfalfa	523	667	694	686	648	715	666	663	558	579	588	542	597	Alfalfa
Arroz Cáscara	348	226	79	109	145	203	110	0	0	0	210	0	413	Arroz Cáscara
Aneja Grano Seco	0	0	0	41	18	14	0	0	0	0	0	0	0	Aneja Grano Seco
Aneja Grano Verde	338	108	21	38	1 220	277	66	10	0	0	0	0	124	Aneja Grano Verde
Caigua	491	490	452	275	301	375	648	665	740	582	790	653	735	Caigua
Cebada Grano	49	21	0	0	0	20	363	0	0	0	0	0	0	Cebada Grano
Frijol Grano Seco	56	0	16	30	173	151	82	65	57	27	139	227	191	Frijol Grano Seco
Granadilla	2 520	2 654	2 767	2 848	3 094	2 865	2 780	2 821	2 794	2 863	2 722	2 227	2 401	Granadilla
Haba Grano Seco	0	0	0	139	369	447	0	0	0	0	0	0	0	Haba Grano Seco
Haba Grano Verde	824	392	507	147	0	0	24	0	0	0	0	160	507	Haba Grano Verde
Limón	0	0	20	60	20	0	0	0	0	0	0	0	0	Limón
Maíz Amiláceo	0	0	0	0	527	1 412	10	0	0	0	0	0	0	Maíz Amiláceo
Maíz Choclo	324	2 110	2 216	2 989	1 773	557	0	75	80	90	14	28	0	Maíz Choclo
Mandarina	0	15	31	60	60	33	17	18	0	0	0	0	0	Mandarina
Naranja	0	45	80	184	190	79	40	18	0	0	0	0	0	Naranja
Olluco	0	0	0	1 725	4 584	1 130	691	0	0	0	0	0	0	Olluco
Palta	541	1 221	1 318	892	690	543	271	194	157	172	211	272	653	Palta
Papa	13 896	16 917	19 556	36 763	55 262	16 774	5 149	2 711	1 878	2 540	4 789	8 732	13 413	Papa
Papaya	70	104	134	245	199	157	106	108	106	11	39	65	163	Papaya
Piña	42	42	57	54	62	76	63	71	53	50	56	32	48	Piña
Plátano	6 414	7 091	6 987	7 231	7 014	7 461	6 843	7 190	7 264	6 777	7 825	7 078	6 915	Plátano
Rocoto	3 936	4 619	4 894	4 844	4 954	4 928	4 757	5 256	4 700	4 497	4 725	0	0	Rocoto
Trigo	0	0	0	0	0	72	241	0	0	0	0	0	0	Trigo
Yuca	4 025	4 489	4 650	5 420	4 784	5 223	4 252	5 365	4 661	4 194	5 423	5 226	5 140	Yuca
Zapallo	309	1 322	1 648	1 935	1 247	1 046	833	571	1 244	1 393	941	473	280	Zapallo
Otros Cons. Interno	15	33	181	1 539	3 989	902	476	9	6	4	4	46	9	Otros Cons. Interno
<b>INDUSTRIAL Y/O EXP.</b>														<b>INDUSTRIAL Y/O EXP.</b>
Cacao	317	367	416	439	441	480	406	382	410	381	336	385	370	Cacao
Café	0	321	4 437	3 812	12 272	2 943	220	0	0	0	0	0	0	Café
Maíz A. Duro	1 327	989	598	105	538	740	559	0	14	73	1 143	1 676	1 545	Maíz A. Duro
Otros Industrial y/o Exp.	0	60	29	60	73	517	1 600	675	462	30	59	30	0	Otros Industrial y/o Exp.
<b>PECUARIO</b>														<b>PECUARIO</b>
<b>CARNE 2/</b>														<b>CARNE 2/</b>
Carne AVE	21	22	93	50	39	68	55	57	53	79	41	28	22	Carne AVE
Carne Ovino	69	88	123	152	171	157	135	79	76	105	152	60	63	Carne Ovino
Carne Porcino	81	101	125	140	165	172	142	115	95	87	111	76	80	Carne Porcino
Carne Vacuno	201	261	328	377	434	458	364	251	227	298	393	194	196	Carne Vacuno
Carne Caprino	1	1	1	1	1	1	1	1	1	1	2	1	0	Carne Caprino
Carne Alpaca	23	29	39	40	46	48	35	21	23	33	47	22	20	Carne Alpaca
Carne Llama	7	8	11	12	13	14	11	10	6	9	13	6	6	Carne Llama
Huevo	12	13	13	14	15	16	15	15	14	13	15	11	10	Huevo
Leche	3 019	3 311	3 181	3 302	3 243	3 253	3 214	3 158	3 804	3 138	2 945	3 495	3 046	Leche
Lana	263	68	0	0	0	0	0	0	0	0	0	332	236	Lana
<b>FIBRA</b>														<b>FIBRA</b>
Fibra de Alpaca	0	0	0	0	0	0	0	0	34	97	63	0	0	Fibra de Alpaca
Fibra de Llama	0	0	0	0	0	0	0	0	4	7	5	0	0	Fibra de Llama

1/ Cifras preliminares.

2/ Peso Neto, no de animales en pie.

Fuente: MINAGRI.

Elaboración: BCRP - Sucursal Huancayo. Departamento de Estudios Económicos.





**ANEXO 2**

**PASCO: PRODUCCIÓN MINERA METÁLICA 1/**

(Contenido fino recuperable)

	2021											2022		
	FEB	MAR	ABR	MAY	JUN	JUL	AGO	SET	OCT	NOV	DIC	ENE	FEB	
Cobre (TMR)	4 022	3 955	3 829	5 466	4 333	4 132	4 181	4 029	4 458	4 158	4 876	4 382	4 145	Cobre (TMR)
Oro (Kg.R)	115	123	131	160	149	130	152	169	137	194	166	177	156	Oro (Kg.R)
Zinc (TMR)	13 781	15 226	12 722	13 222	14 027	14 725	14 200	14 945	13 999	14 345	14 072	13 508	13 540	Zinc (TMR)
Plata (Kg.R)	52 073	56 934	48 237	56 064	49 668	46 951	42 931	51 210	39 078	52 099	53 249	46 647	42 363	Plata (Kg.R)
Plomo (TMR)	6 007	5 973	5 601	5 861	5 963	6 297	6 525	6 476	6 268	6 861	6 836	6 579	6 661	Plomo (TMR)

1/ Cifras preliminares.

Fuente: INEI y MINEM.

Elaboración: BCRP - Sucursal Huancayo. Departamento de Estudios Económicos.

**ANEXO 3**

**PASCO: INGRESOS CORRIENTES DEL GOBIERNO CENTRAL**

(Millones de soles)

	2021											2022		
	FEB	MAR	ABR	MAY	JUN	JUL	AGO	SET	OCT	NOV	DIC	ENE	FEB	
<b>I. Ingresos Tributarios</b>	7	10	7	8	8	8	10	10	10	9	11	13	12	<b>I. Ingresos Tributarios</b>
<b>1. Impuesto a la Renta</b>	3	3	3	3	3	3	3	3	3	4	4	4	3	<b>1. Impuesto a la Renta</b>
Personas Naturales	1	1	1	1	1	1	1	1	1	2	2	2	1	Personas Naturales
Personas Jurídicas	1	1	1	1	1	2	2	2	2	2	2	3	2	Personas Jurídicas
Regularización	0	1	1	0	0	0	0	0	0	0	0	0	0	Regularización
<b>2. Impuesto a las Importaciones</b>	0	0	0	0	0	0	0	0	0	0	0	0	0	<b>2. Impuesto a las Importaciones</b>
<b>3. Impuesto General a las Ventas</b>	4	6	3	5	4	5	6	6	6	5	6	8	7	<b>3. Impuesto General a las Ventas</b>
<b>4. Imp. Selectivo al Consumo (ISC)</b>	0	0	0	0	0	0	0	0	0	0	0	0	0	<b>4. Imp. Selectivo al Consumo (ISC)</b>
<b>5. Otros Ingresos Tributarios</b>	0	1	1	1	1	1	1	1	1	1	1	1	1	<b>5. Otros Ingresos Tributarios</b>
<b>II. Ingresos No Tributarios</b>	0	1	1	0	1	0	0	1	0	0	2	1	1	<b>II. Ingresos No Tributarios</b>
<b>Total Ingresos ( I + II )</b>	7	10	8	9	9	9	11	11	10	9	12	15	12	<b>Total Ingresos ( I + II )</b>

Fuente: SUNAT

Elaboración: BCRP - Sucursal Huancayo. Departamento de Estudios Económicos.



**ANEXO 4**

**PASCO: EJECUCIÓN DEL PRESUPUESTO PÚBLICO DEL GOBIERNO NACIONAL 1/**

(Millones de soles)

	2021											2022		
	FEB	MAR	ABR	MAY	JUN	JUL	AGO	SET	OCT	NOV	DIC	ENE	FEB	
<b><u>I. GASTOS CORRIENTES</u></b>	<b>55</b>	<b>48</b>	<b>44</b>	<b>24</b>	<b>31</b>	<b>42</b>	<b>29</b>	<b>50</b>	<b>37</b>	<b>39</b>	<b>60</b>	<b>23</b>	<b>37</b>	<b><u>I. GASTOS CORRIENTES</u></b>
Remuneraciones	8	8	8	9	8	10	8	8	8	9	12	9	8	Remuneraciones
Bienes y servicios	5	5	6	6	8	8	7	8	7	9	16	5	6	Bienes y servicios
Transferencias 2/	43	36	30	9	15	23	14	34	22	21	32	10	23	Transferencias 2/
<b><u>II. GASTOS DE CAPITAL</u></b>	<b>5</b>	<b>4</b>	<b>9</b>	<b>18</b>	<b>5</b>	<b>24</b>	<b>16</b>	<b>12</b>	<b>20</b>	<b>23</b>	<b>32</b>	<b>6</b>	<b>11</b>	<b><u>II. GASTOS DE CAPITAL</u></b>
Formación bruta de capital	5	4	9	18	5	24	16	12	19	22	32	6	11	Formación bruta de capital
Otros gastos de capital3/	0	0	0	0	0	0	0	0	1	1	0	0	0	Otros gastos de capital3/
<b><u>III. GASTO NO FINANCIERO TOTAL (I+II)</u></b>	<b>60</b>	<b>52</b>	<b>53</b>	<b>42</b>	<b>36</b>	<b>66</b>	<b>45</b>	<b>63</b>	<b>58</b>	<b>62</b>	<b>92</b>	<b>29</b>	<b>48</b>	<b><u>III. GASTO NO FINANCIERO TOTAL (I+II)</u></b>

1/ Preliminar. Información actualizada al 28 de febrero de 2022

2/ Incluye el pago de pensiones, donaciones y otros gastos corrientes.

3/ Incluye donaciones y transferencias.

Fuente: MEF

Elaboración: BCRP - Sucursal Huancayo. Departamento de Estudios Económicos.

**ANEXO 5**

**PASCO: EJECUCIÓN DEL PRESUPUESTO PÚBLICO DEL GOBIERNO REGIONAL 1/**

(Millones de soles)

	2021											2022		
	FEB	MAR	ABR	MAY	JUN	JUL	AGO	SET	OCT	NOV	DIC	ENE	FEB	
<b><u>I. GASTOS CORRIENTES</u></b>	<b>31</b>	<b>45</b>	<b>33</b>	<b>35</b>	<b>45</b>	<b>40</b>	<b>43</b>	<b>42</b>	<b>44</b>	<b>42</b>	<b>105</b>	<b>34</b>	<b>38</b>	<b><u>I. GASTOS CORRIENTES</u></b>
Remuneraciones	26	32	24	27	28	30	28	28	27	28	36	26	28	Remuneraciones
Bienes y servicios	4	12	9	6	16	9	14	11	13	12	33	6	9	Bienes y servicios
Transferencias 2/	1	1	1	2	1	1	1	3	3	1	36	1	1	Transferencias 2/
<b><u>II. GASTOS DE CAPITAL</u></b>	<b>3</b>	<b>7</b>	<b>16</b>	<b>17</b>	<b>20</b>	<b>16</b>	<b>12</b>	<b>18</b>	<b>14</b>	<b>24</b>	<b>32</b>	<b>4</b>	<b>6</b>	<b><u>II. GASTOS DE CAPITAL</u></b>
Formación bruta de capital	3	7	16	16	20	16	12	18	14	24	32	4	6	Formación bruta de capital
Otros gastos de capital3/	0	0	0	0	0	0	0	0	0	0	0	0	0	Otros gastos de capital3/
<b><u>III. GASTO NO FINANCIERO TOTAL (I+II)</u></b>	<b>35</b>	<b>52</b>	<b>49</b>	<b>52</b>	<b>65</b>	<b>56</b>	<b>55</b>	<b>60</b>	<b>58</b>	<b>67</b>	<b>137</b>	<b>38</b>	<b>43</b>	<b><u>III. GASTO NO FINANCIERO TOTAL (I+II)</u></b>

1/ Preliminar. Información actualizada al 28 de febrero de 2022

2/ Incluye el pago de pensiones, donaciones y otros gastos corrientes.

3/ Incluye donaciones y transferencias.

Fuente: MEF

Elaboración: BCRP - Sucursal Huancayo. Departamento de Estudios Económicos.

ANEXO 6

PASCO: EJECUCIÓN DEL PRESUPUESTO PÚBLICO DE LOS GOBIERNOS LOCALES 1/

(Millones de soles)

	2021											2022		
	FEB	MAR	ABR	MAY	JUN	JUL	AGO	SET	OCT	NOV	DIC	ENE	FEB	
<b><u>I. GASTOS CORRIENTES</u></b>	7	11	10	13	14	16	15	18	15	14	31	5	9	<b><u>I. GASTOS CORRIENTES</u></b>
Remuneraciones	2	2	2	2	2	3	2	2	2	2	3	2	2	Remuneraciones
Bienes y servicios	5	8	8	10	11	12	12	15	12	11	26	2	6	Bienes y servicios
Transferencias 2/	0	0	1	1	1	1	1	1	1	1	2	0	1	Transferencias 2/
<b><u>II. GASTOS DE CAPITAL</u></b>	4	15	5	12	12	14	13	10	8	11	31	1	5	<b><u>II. GASTOS DE CAPITAL</u></b>
Formación bruta de capital	4	15	5	12	12	14	13	10	8	11	31	1	5	Formación bruta de capital
Otros gastos de capital3/	0	0	0	0	0	0	0	0	0	0	0	0	0	Otros gastos de capital3/
<b><u>III. GASTO NO FINANCIERO TOTAL (I+II)</u></b>	11	27	15	24	26	30	28	28	23	26	62	6	14	<b><u>III. GASTO NO FINANCIERO TOTAL (I+II)</u></b>

1/ Preliminar. Información actualizada al 28 de febrero de 2022

2/ Incluye el pago de pensiones, donaciones y otros gastos corrientes.

3/ Incluye donaciones y transferencias.

Fuente: MEF

Elaboración: BCRP - Sucursal Huancayo. Departamento de Estudios Económicos.

**ANEXO 7**

**PASCO: MOROSIDAD 1/**

(Porcentaje)

	2021												2022	
	ENE	FEB	MAR	ABR	MAY	JUN	JUL	AGO	SET	OCT	NOV	DIC	ENE	
<b>I. Banca Múltiple</b>	<b>8,6</b>	<b>8,3</b>	<b>8,2</b>	<b>7,5</b>	<b>7,4</b>	<b>8,1</b>	<b>7,9</b>	<b>7,9</b>	<b>8,0</b>	<b>7,5</b>	<b>7,4</b>	<b>7,3</b>	<b>7,1</b>	<b>I. Banca Múltiple</b>
<b>II. Instituciones No Bancarias</b>														<b>II. Instituciones No Bancarias</b>
Financieras	7,5	7,7	6,9	6,8	6,9	6,1	5,6	5,1	5,1	4,7	3,8	4,0	4,3	Financieras
Cajas Municipales	1,9	2,2	2,6	2,6	2,9	2,5	3,1	2,9	2,8	2,8	2,7	2,6	3,5	Cajas Municipales
Cajas Rurales	20,3	20,6	19,9	20,4	20,1	17,6	16,4	16,4	15,8	16,3	15,6	14,2	14,8	Cajas Rurales
Edpymes	-	-	-	-	-	-	-	-	-	-	-	-	-	Edpymes
<b>III. Entidades Estatales</b>														<b>III. Entidades Estatales</b>
Banco de la Nación <sup>1/</sup>	2,7	2,8	2,9	2,9	3,0	3,0	2,9	3,2	3,2	3,1	3,1	2,9	2,8	Banco de la Nación <sup>1/</sup>
Agrobanco <sup>2/</sup>	83,9	83,0	81,5	81,1	80,9	82,5	82,0	80,8	80,6	79,7	78,1	76,2	75,7	Agrobanco <sup>2/</sup>
<b>TOTAL</b>	<b>7,6</b>	<b>7,6</b>	<b>7,6</b>	<b>7,2</b>	<b>7,2</b>	<b>7,3</b>	<b>7,4</b>	<b>7,2</b>	<b>7,2</b>	<b>6,9</b>	<b>6,7</b>	<b>6,5</b>	<b>6,7</b>	<b>TOTAL</b>

1/ Considera sólo los créditos de consumo e hipotecario.

2/ No considera los créditos a las demás empresas del sistema financiero

Fuente: SBS.

Elaboración: BCRP - Sucursal Huancayo. Departamento de Estudios Económicos.