

BANCO CENTRAL DE RESERVA DEL PERÚ
SUCURSAL HUANCAYO



JUNÍN: Síntesis de Actividad Económica
Diciembre 2022¹

Departamento de Estudios Económicos

¹ En el presente informe participaron Francisco Callupe Casaño y Miguel Angel Campos Arias.

ÍNDICE

	<i>Página</i>
RESUMEN EJECUTIVO	3
I. ACTIVIDAD PRODUCTIVA.....	5
1. Actividad primaria	5
1.1 Sector agropecuario	5
1.2 Sector minería	7
2. Otros indicadores sectoriales	8
1.1 Sector construcción	8
2.2 Arribos a los establecimientos de hospedaje	8
II. CRÉDITOS Y DEPÓSITOS	9
1. Créditos	9
2. Depósitos.....	12
III. EJECUCIÓN DEL PRESUPUESTO PÚBLICO	13
1. Ejecución del Presupuesto Público	13
2. Ejecución del Presupuesto de Inversiones	14
IV. ANEXOS	16



RESUMEN EJECUTIVO

Principales hechos de importancia

- La actividad minera metálica se contrajo en 4,5 por ciento en diciembre, explicado por la menor oferta de todos los productos mineros en el departamento, con excepción de molibdeno, respecto del mismo mes del año previo. De forma similar, el sector agropecuario observó una contracción de 1,5 por ciento en el mes, relacionado al desempeño desfavorable del subsector agrícola.
- En cuanto a los otros indicadores de actividad económica en el mes, respecto de diciembre del año pasado, los despachos de cemento se expandieron en 43,6 por ciento, el crédito total en 10,8 por ciento, así como el crédito de consumo (26,6 por ciento) e hipotecario (1,9 por ciento), mientras que la inversión pública creció en 34,4 por ciento.

Actividad primaria

- El **sector agropecuario** experimentó una contracción interanual de 1,5 por ciento en diciembre, debido a la menor oferta del subsector agrícola (-3,0 por ciento), principalmente en lo orientado al sector externo y agroindustria (-15,0 por ciento), sobresaliendo las caídas en cacao, jengibre y maíz amarillo duro. En cacao (-15,8 por ciento), se relacionó a las mayores cosechas, motivado por mejores precios de mercado; en jengibre (-12,3 por ciento), por una caída en las siembras ante menores precios internacionales, dado el exceso de oferta en los principales mercados internacionales, especialmente por el jengibre procedente de China que retomó sus niveles de pre pandemia; y en maíz amarillo duro (-26,2 por ciento), por menores instalaciones ante el incremento de los costos de producción. Así mismo, la oferta con orientación al mercado interno se redujo en 1,3 por ciento, debido a menores cosechas de papa y maíz choclo en la zona sierra; y por yuca, naranjo, plátano, tangelo y mandarina en la zona ceja de selva y selva; explicado en papa y maíz choclo, por menores siembras, ante los mayores precios de los fertilizantes y poca presencia de lluvias; mientras que, en naranjo, plátano, tangelo y mandarina se vinculó a menores rendimientos.

La oferta pecuaria creció en 3,9 por ciento en diciembre, ante la mayor oferta de leche y por todas las carnes, con excepción a la de ave.

Con el resultado de diciembre, la oferta agropecuaria creció en 2,3 por ciento entre enero y diciembre, comparado a similar periodo del año anterior, ante los favorables resultados de los subsectores agrícola y pecuario.

- La **actividad minera metálica** registró una contracción de 4,5 por ciento en diciembre, respecto de similar mes de 2021, disminuyendo la oferta de todos los productos de la región, con excepción de molibdeno. Las mayores contracciones, según su contribución, se registraron en cobre (-2,9 por ciento) y plata (-22,6 por ciento), particularmente en las empresas Chinalco (cobre y plata), Volcan (cobre y plata) y Chungar (plata); mientras que la mayor oferta de molibdeno se vinculó a la minera Chinalco. Con este resultado, el sector registró una contracción de 1,6 por ciento durante el 2022, comparado con el 2021.

Otros indicadores de actividad económica

- Los **despachos locales de cemento** en Junín se incrementaron en 43,6 por ciento en diciembre, respecto de similar mes de 2021, como respuesta a la mayor inversión pública y privada, asociado en el sector público a los tres niveles de gobierno, con crecimientos de 26,8 por ciento (Gobierno Regional) a 56,8 por ciento (Gobierno Central). Con el resultado de diciembre, los despachos

crecieron en 9,1 por ciento durante el 2022, comparado con el 2021, relacionado principalmente a la mayor inversión pública del Gobierno Regional y los municipios.

- El **crédito directo total** en el departamento (S/ 8 036 millones, calculado con tipo de cambio fijo) creció en 10,8 por ciento en diciembre, respecto a similar mes del año pasado, y en 0,3 por ciento con relación al mes anterior. En el resultado interanual se explicó por los mayores créditos para los segmentos consumo (26,6 por ciento), empresarial (5,3 por ciento) y para el segmento hipotecario (1,9 por ciento). Respecto al mes anterior, el incremento solamente se vinculó a los créditos para consumo e hipotecario.
- La **inversión pública** de los tres niveles de gobierno sumó S/ 342 millones en diciembre, creciendo en 34,4 por ciento (de variación real) respecto de similar mes del año previo, ante el aumento del gasto en todos los niveles de gobierno, Gobierno Nacional (56,8 por ciento), Gobierno Regional (26,8 por ciento) y municipalidades (33,7 por ciento), registrándose mayores erogaciones en los sectores de educación, transporte, agropecuaria, cultura y deporte. Con este resultado, alcanzó a crecer en 27,9 por ciento durante el 2022 (sumando S/ 1 589 millones devengados), explicado principalmente por una mayor ejecución del Gobierno Regional (81,5 por ciento) y los municipios (21,9 por ciento), registrándose mayores inversiones en los sectores de educación, transporte, salud y agropecuaria.

CUADRO N° 1
JUNÍN: OTROS INDICADORES DE ACTIVIDAD ECONÓMICA
(Variación % respecto a similar mes del año anterior)

		Jul.22	Ago.22	Set.22	Oct.22	Nov.22	Dic.22					
Despachos de cemento	↓	-3,5	↑	3,2	↓	-2,1	↑	0,9	↑	4,9	↑	43,6
Crédito total ^{2/}	↑	11,3	↑	11,0	↑	11,0	↑	11,5	↑	11,9	↑	10,8
Crédito de consumo ^{2/}	↑	20,0	↑	20,2	↑	20,1	↑	19,8	↑	20,7	↑	26,6
Crédito hipotecario ^{2/}	↑	1,7	↑	1,8	↑	1,8	↑	1,5	↑	2,3	↑	1,9
Inversión pública ^{1/}	↑	17,7	↑	4,9	↑	43,7	↑	34,5	↑	106,0	↑	34,4

1/ En términos reales.

2/ En términos nominales, con tipo de cambio fijo.

Fuentes: UNACEM, SBS y AFP y MEF.

I. ACTIVIDAD PRODUCTIVA

1. Actividad primaria

1.1 Sector agropecuario

- La actividad agropecuaria observó una contracción de 1,5 por ciento en diciembre, respecto de igual mes del año previo, ante la menor oferta de la parte agrícola. Con este resultado, creció en 2,3 por ciento durante el 2022, respecto del año anterior.

CUADRO N° 2
JUNÍN: SECTOR AGROPECUARIO 1/
(Miles de toneladas)

	Estructura ^{2/}		Diciembre			Enero - Diciembre			
	2021	2021	2022	Var%	Cont.%	2021	2022	Var%	Cont.%
AGRÍCOLA ^{2/}	86,3			-3,0	-2,3			2,0	1,7
Orientada al mercado interno ^{2/}	54,0			-1,3	-0,8			3,2	1,7
Papa	10,7	19,4	15,6	-19,5	-1,7	421,6	432,3	2,5	0,3
Piña	9,3	41,1	41,1	0,1	0,0	442,6	443,2	0,1	0,0
Naranja	7,3	21,6	20,7	-4,0	-0,4	303,8	303,2	-0,2	0,0
Plátano	4,1	19,3	18,7	-3,1	-0,2	218,3	218,8	0,2	0,0
Palta	3,4	7,9	9,7	23,0	2,1	52,1	61,4	17,9	0,6
Maíz Choclo	2,9	0,3	0,2	-27,3	0,0	93,9	102,9	9,6	0,3
Mandarina	2,4	0,8	0,8	-6,1	0,0	59,7	60,4	1,2	0,0
Yuca	2,5	16,2	14,5	-11,0	-0,6	131,8	130,7	-0,8	0,0
Arveja Grano Verde	1,5	2,3	2,6	12,6	0,2	30,8	33,3	8,2	0,1
Tangelo	1,2	1,9	1,8	-7,2	-0,1	42,2	42,6	1,0	0,0
Orientada al mercado externo y agroindustria ^{2/}	29,5			-15,0	-1,6			-0,5	-0,1
Café	18,4	0,0	0,0	-	0,0	68,5	66,0	-3,7	-0,7
Cacao	8,4	1,1	0,9	-15,8	-0,9	29,8	31,9	7,0	0,6
Jengibre (kion)	1,4	11,6	10,2	-12,3	-0,6	60,4	57,2	-5,2	-0,1
Maíz A. Duro	1,0	1,1	0,8	-26,2	-0,2	26,1	26,0	-0,4	0,0
Pastos Forrajeros ^{2/}	2,8			4,3	0,1			4,1	0,1
PECUARIO ^{2/}	13,7			3,9	0,8			4,4	0,6
Vacuno*	3,4	1,3	1,4	7,8	0,4	14,1	15,3	8,6	0,3
Leche	2,8	4,9	5,0	2,1	0,1	59,7	60,6	1,4	0,0
Ave*	2,8	1,1	1,1	-2,3	-0,1	13,1	12,8	-2,5	-0,1
Ovino*	2,2	0,7	0,8	5,0	0,2	8,0	8,5	6,1	0,1
Porcino*	1,4	0,7	0,7	6,7	0,2	7,0	7,3	5,5	0,1
TOTAL	100,0			-1,5	-1,5			2,3	2,3

1/ Cifras preliminares.

2/ Calculado a precios de 2007.

* Peso de animal vivo.

Fuente: MIDAGRI

Elaboración: BCRP - Sucursal Huancayo. Departamento de Estudios Económicos.

- El **subsector agrícola** se contrajo en 3,0 por ciento en diciembre, producto principal de la menor oferta orientada al sector externo y agroindustria (-15,0 por ciento), sobresaliendo las caídas en cacao, jengibre y maíz amarillo duro. Respecto de cacao (-15,8 por ciento), se relacionó a las mayores cosechas en los meses previos, motivado por mejores precios de mercado; en jengibre (-12,3 por ciento), por una caída en las siembras ante menores precios internacionales, al haberse registrado un exceso de oferta en los principales mercados internacionales, especialmente por el jengibre procedente de China que retornó a sus niveles luego de casi dos años de “encierro” por la pandemia; y en maíz amarillo duro (-26,2 por ciento), por menores instalaciones ante el

incremento de los costos de producción. Así mismo, la oferta con orientación al mercado interno se redujo en 1,3 por ciento, debido a menores cosechas de papa y maíz choclo en la zona sierra, y por yuca, naranjo, plátano, tangelo y mandarina en la zona ceja de selva y selva. Con el resultado del mes, el subsector agrícola se expandió en 2,0 por ciento entre enero y diciembre, comparado con similar lapso del año anterior.

- El **subsector pecuario** creció en 3,9 por ciento durante diciembre, ante la mayor oferta de leche y por todas las carnes, con excepción a la de ave. Entre enero y diciembre, el subsector registró un incremento de 4,4 por ciento, comparado con similar periodo del año previo.
- En cuanto a las siembras, entre agosto y diciembre de la campaña agrícola 2022-2023 se instaló un total de 80 898 hectáreas, lo que representó una reducción de 15,9 por ciento respecto de lo observado en similar lapso de la campaña anterior. El resultado se explicó por menores instalaciones de cultivos transitorios (-16,0 por ciento), de los cultivos permanentes y semi permanentes (-20,6 por ciento) y de los pastos forrajeros (-8,7 por ciento), explicados por la falta de lluvias desde principios del mes de octubre pasado, hasta la segunda decadiaria de diciembre, además de mayores costos de producción por fertilización química.

CUADRO N° 3
JUNÍN: SUPERFICIE SEMBRADA 1/
(Hectáreas)

	Campaña Agrícola 2/		Variación	
	2021-22	2022-23	Absoluta	Porcentual
Transitorios	84 272	70 754	-13 518	-16,0
Papa	19 935	18 330	-1 605	-8,1
Cebada Grano	8 970	7 425	-1 545	-17,2
Maíz Choclo	7 037	6 438	-599	-8,5
Maíz Amiláceo	6 551	5 488	-1 063	-16,2
Maíz A. Duro	5 525	4 962	-563	-10,2
Yuca	6 590	4 807	-1 783	-27,1
Arveja Grano Verde	3 179	2 775	-404	-12,7
Frijol Grano Seco	2 897	2 318	-579	-20,0
Haba Grano Verde	2 547	2 299	-248	-9,7
Quinua	2 688	2 255	-433	-16,1
Jenjibre (kion)	4 609	2 078	-2 531	-54,9
Olluco	2 207	2 025	-182	-8,2
Resto	11 537	9 554	-1 983	-17,2
Permanentes y Semi				
Permanentes	6 061	4 810	-1 252	-20,6
Plátano	2 735	2 210	-525	-19,2
Piña	2 545	2 172	-373	-14,7
Rocoto	22	66	44	200,0
Cacao	403	63	-340	-84,4
Papaya	176	49	-127	-72,2
Granadilla	14	46	32	228,6
Resto	166	204	38	22,6
Pastos Forrajeros	5 843	5 334	-509	-8,7
TOTAL	96 176	80 898	-15 279	-15,9

1/ Cifras preliminares.

2/ De agosto a diciembre

Fuente: DRA Junín.

Elaboración: BCRP - Sucursal Huancayo. Departamento de Estudios Económicos.



1.2 Sector minería

- La actividad minera metálica registró una contracción de 4,5 por ciento en diciembre, respecto de similar mes de 2021, disminuyendo la oferta de todos los productos de la región, con excepción de molibdeno. Las mayores contracciones, según su contribución, se registraron en cobre (-2,9 por ciento) y plata (-22,6 por ciento), particularmente en las empresas Chinalco (cobre y plata), Volcan (cobre y plata) y Chungar (plata).
- El resultado del mes influyó para que el sector registre una contracción de 1,6 por ciento durante el 2022, comparado con el año anterior, observándose contracciones en plata (-21,8 por ciento), zinc (-2,9 por ciento) y plomo (-21,2 por ciento). En lo que va del año, la producción de cobre en Minera Chinalco (que representó el 97,6 por ciento del total regional) se expandió en 3,8 por ciento, debido a la puesta en operación de sus nuevos molinos que corresponden a su primera fase de ampliación.

CUADRO N° 4
JUNÍN: SECTOR MINERÍA 1/
(Variación % real respecto a similar periodo del año anterior)

	Estructura ^{2/}	Diciembre				Enero - Diciembre			
		2021	2021	2022	Var. %	Contrib. %	2021	2022	Var. %
Cobre (TMR)	59,8	26 313	25 555	-2,9	-1,8	229 321	234 698	2,3	1,4
Zinc (TMR)	23,3	22 864	22 516	-1,5	-0,3	226 424	219 761	-2,9	-0,7
Molibdeno (TMR)	3,7	138	147	6,2	0,2	1 337	1 528	14,2	0,5
Plata (Kg.R)	9,8	47 887	37 063	-22,6	-1,8	534 197	417 892	-21,8	-2,1
Plomo (TMR)	3,3	3 702	2 824	-23,7	-0,7	39 222	30 903	-21,2	-0,7
Total^{1/ 2/}	100,0			-4,5	-4,5			-1,6	-1,6

1/ Cifras preliminares, en unidades finas recuperables.

2/ A precios de 2007.

Fuente: Instituto Nacional de Estadística e Informática y Ministerio de Energía y Minas.

Elaboración: BCRP - Sucursal Huancayo. Departamento de Estudios Económicos.

GRÁFICO N° 1
JUNÍN: CRECIMIENTO DE LA PRODUCCIÓN MINERA
(Variación % real respecto a similar mes del año anterior)

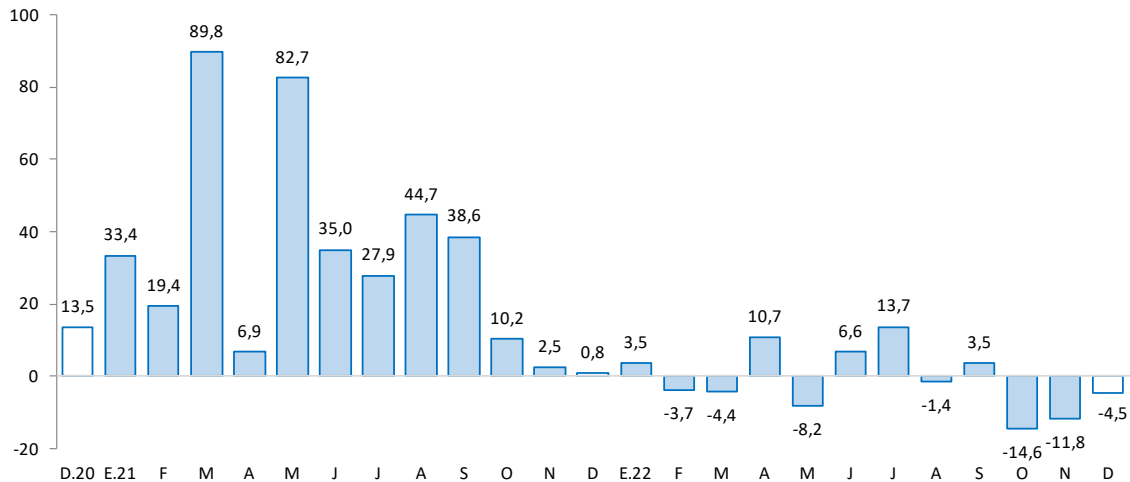

Fuente: MINEM.

Elaboración: BCRP - Sucursal Huancayo. Departamento de Estudios Económicos.

2. Otros indicadores sectoriales

1.1 Sector construcción

- Los despachos locales de cemento en Junín se incrementaron en 43,6 por ciento en diciembre, respecto de similar mes de 2021, como respuesta a la mayor inversión pública y privada, asociado en el sector público a las inversiones de los tres niveles de gobierno, con crecimientos de 26,8 por ciento (Gobierno Regional) a 56,8 por ciento (Gobierno Central).
- El resultado de diciembre influyó para que los despachos crecieran en 9,1 por ciento durante el 2022, comparado con el 2021, relacionado principalmente a la mayor inversión pública del Gobierno Regional de Junín y los municipios, en los sectores de educación, transporte, salud y agropecuaria.

GRÁFICO N° 2
JUNÍN: CRECIMIENTO DE LOS DESPACHOS DE CEMENTO
 (Variación % real respecto a similar mes del año anterior)

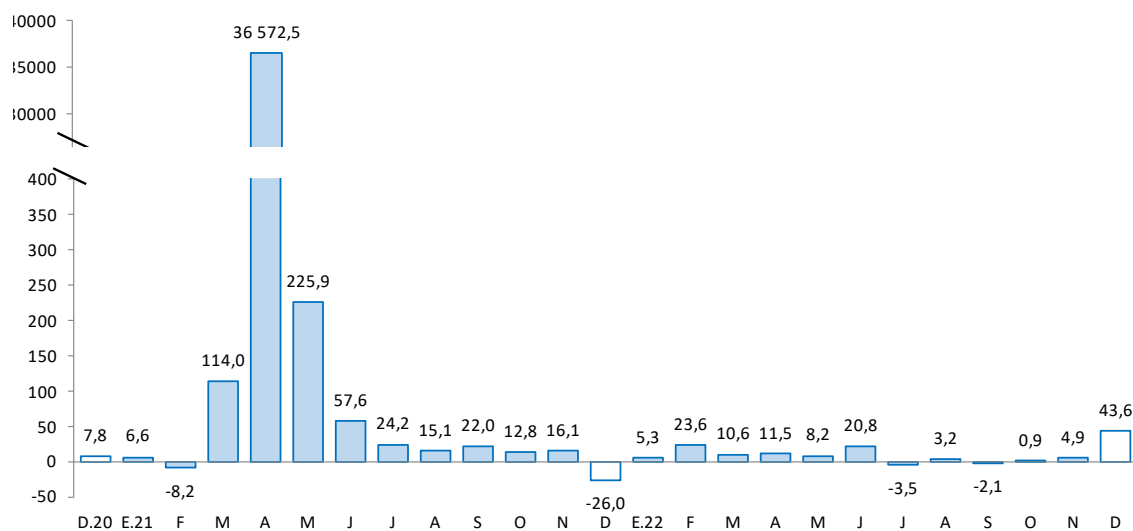

Fuente: UNACEM.

Elaboración: BCRP - Sucursal Huancayo. Departamento de Estudios Económicos.

2.2 Arribos a los establecimientos de hospedaje

- El número de arribos y pernoctaciones a los establecimientos de hospedaje en Junín sumaron 108 y 129 miles, durante el mes de diciembre, lo que representó un incremento de 46,3 y 41,5 por ciento, respectivamente, al ser comparado con igual mes del año previo. Respecto al mes de diciembre del 2019 (prepandemia), los arribos y pernoctaciones de diciembre del 2022 fueron menores en 10,8 y 8,3 por ciento, respectivamente, lo que evidencia la situación del sector.
- Entre enero y diciembre del 2022, el número de arribos (1 423 miles) y pernoctaciones (1 725 miles) crecieron en 46,0 y 42,1 por ciento, respectivamente, comparado a similar periodo del 2021. Al ser comparado con los registros de igual lapso del 2019 (prepandemia), resultaron ser inferiores en 4,0 y 1,7 por ciento, respectivamente.

GRÁFICO N° 3
JUNÍN: CRECIMIENTO DE ARRIBOS A ESTABLECIMIENTOS DE HOSPEDAJE
 (Variación %)

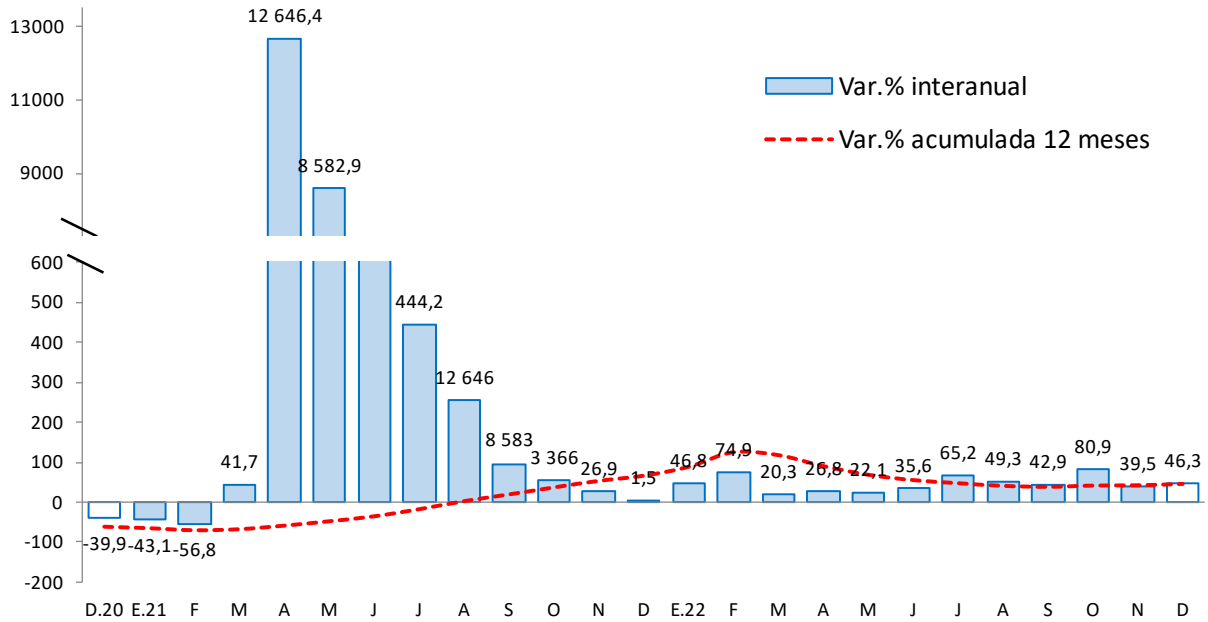

Fuente: MINCETUR

Elaboración: BCRP - Sucursal Huancayo. Departamento de Estudios Económicos.

II. CRÉDITOS Y DEPÓSITOS ²

1. Créditos

- Los créditos en Junín (S/ 8 036 millones) registraron un incremento de 10,8 por ciento durante diciembre, comparado a igual mes del año previo, y en 0,3 por ciento respecto a mes anterior. El incremento interanual se explicó por mayores montos otorgados en créditos para empresas (5,3 por ciento), para consumo (26,6 por ciento) y para el segmento hipotecario (1,9 por ciento). Por instituciones, los principales incrementos interanuales se observaron en las Instituciones No Bancarias (16,0 por ciento), Banco de la Nación (21,0 por ciento), Agrobanco (1,6 por ciento) y la Banca Múltiple (6,2 por ciento).
- Respecto al mes previo**, el incremento de 0,3 por ciento se asoció a mayores colocaciones destinadas a créditos para consumo (7,2 por ciento) e hipotecario (0,2 por ciento). Por instituciones, creció en las Instituciones No Bancarias (1,4 por ciento), Agrobanco (0,5 por ciento) y el Banco de la Nación (1,7 por ciento).
- Por tipo de moneda**, durante diciembre, el 98,4 por ciento se otorgó en moneda nacional, los que interanualmente crecieron en 11,0 por ciento, mientras que en moneda extranjera (con 1,6 por ciento de aporte) se contrajo en 2,6 por ciento.

² Los saldos de las cuentas expresadas en moneda extranjera se valúan a un tipo de cambio constante, a fin de aislar el efecto de la valuación cambiaria sobre los saldos en dicha moneda.

CUADRO N° 5
JUNÍN: CRÉDITO DIRECTO
 (En millones de soles con tipo de cambio fijo)

	Estructura %	Saldo en millones de soles con TCF 1/		Tasa de crecimiento (%)	
		Dic-22	Nov-22	Dic-22	Mes
Banco de la Nación^{2/}	3,2	256	260	1,7	21,0
Agrobanco^{3/}	0,5	43	43	0,5	1,6
Banca Múltiple	51,8	4 191	4 162	-0,7	6,2
Instituciones No Bancarias	44,4	3 520	3 571	1,4	16,0
Financieras	6,9	548	552	0,8	6,8
Cajas Municipales	34,0	2 682	2 728	1,7	19,0
Cajas Rurales	3,6	290	290	0,0	7,6
Empresas de Créditos	0,0	0	0	-4,5	31,3
Arrendamiento Financiero	0,0	0	0	-	-
Total	100,0	8 011	8 036	0,3	10,8
Empresas	60,4	4 998	4 854	-2,9	5,3
Personas	39,6	3 012	3 182	5,6	20,3
Consumo	31,0	2 325	2 493	7,2	26,6
Hipotecario	8,6	687	689	0,2	1,9
MN	98,4	7 875	7 910	0,4	11,0
ME	1,6	136	126	-6,9	-2,6
ME (Mill. US\$)		36	33	-6,9	-2,6

1/ Se evalúa al tipo de cambio constante de diciembre del 2022 (S/ 3,81 por dólar).

2/ Considera sólo los créditos de consumo e hipotecario.

3/ No considera los créditos a las demás empresas del sistema financiero

Fuente: SBS.

Elaboración: BCRP - Sucursal Huancayo. Departamento de Estudios Económicos.

- **En cuanto a la composición del crédito**, el 60,4 por ciento se dirigió al segmento empresarial al término del mes de diciembre, el 31,0 por ciento para consumo y el 8,6 por ciento restante al sector hipotecario. La Banca Múltiple otorgó el 51,8 por ciento del total prestado, seguido por las Instituciones No Bancarias (44,4 por ciento), Banco de la Nación (3,2 por ciento) y Agrobanco (0,5 por ciento).

GRÁFICO Nº 4
JUNÍN: CRECIMIENTO DEL CRÉDITO DIRECTO
 (Variación % respecto a similar mes del año anterior)

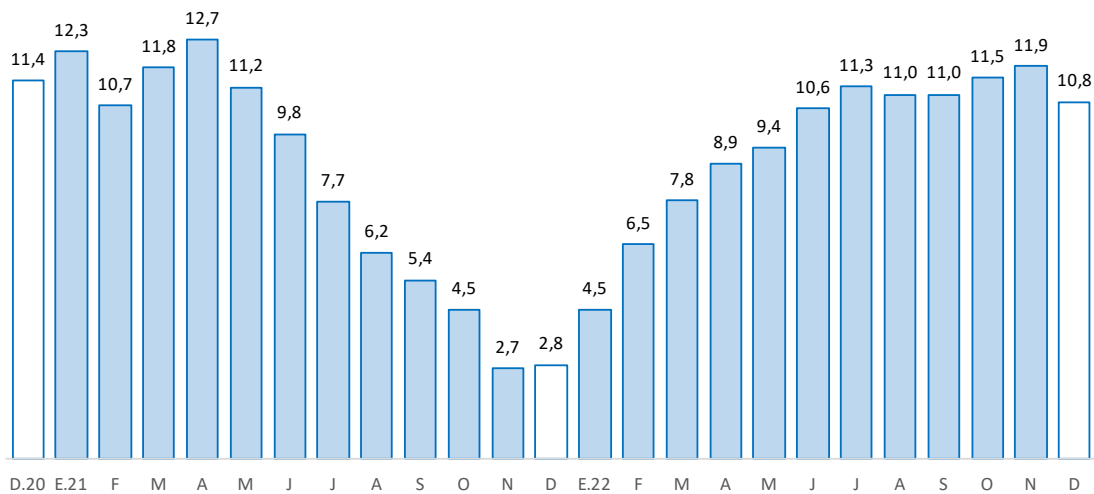

Fuente: SBS y AFP.
 Elaboración: BCRP, Sucursal Huancayo. Departamento de Estudios Económicos.

- Por su parte, la **morosidad** en Junín alcanzó 5,6 por ciento al término de noviembre pasado, inferior en 0,2 de punto porcentual respecto de igual mes del año anterior. Interanualmente, los mayores niveles de morosidad se registraron en Agrobanco (46,4 por ciento), en las Cajas Rurales (7,1 por ciento) y la Banca Múltiple (6,3 por ciento).

GRÁFICO Nº 5
JUNÍN: TASA DE MOROSIDAD 1/ 2/
 (Porcentaje)

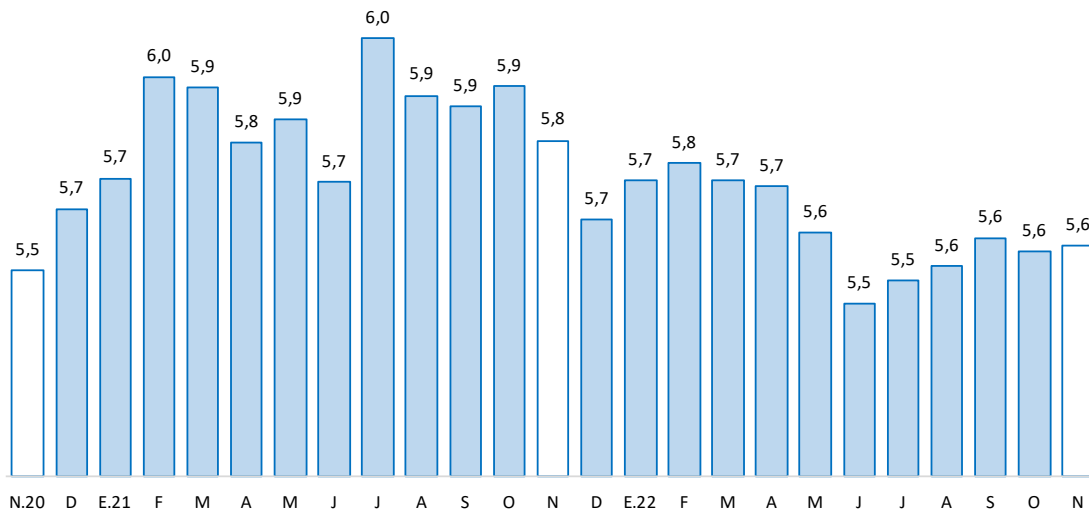

1/ Morosidad = (créditos vencidos + créditos en cobranza judicial) / colocaciones brutas.
 2/ Preliminar
 Fuente: SBS y AFP.
 Elaboración: BCRP - Sucursal Huancayo. Departamento de Estudios Económicos.



2. Depósitos

- Los depósitos en Junín (S/ 7 636 millones) registraron un incremento de 16,8 por ciento durante diciembre, comparado a igual mes del año previo, y se contrajo en 0,7 por ciento respecto al mes anterior. El incremento interanual se debió a los mayores montos en depósitos a la vista (89,7 por ciento) y a plazo (27,7 por ciento); sobresaliendo por instituciones los aumentos en la Banca Múltiple (30,6 por ciento) y las Instituciones No Bancarias (6,6 por ciento).
- Respecto **al mes previo**, la contracción de 0,7 por ciento se explicó por menores depósitos a la vista (-6,9 por ciento); en tanto que según entidades se redujo en la Banca Múltiple (-2,0 por ciento) y las Instituciones No Bancarias (0,2 por ciento).
- Según composición**, los depósitos en ahorro concentraron el 44,0 por ciento al término de diciembre, seguido por los depósitos a plazo (30,1 por ciento) y a la vista (26,0 por ciento). La Banca Múltiple captó el 55,3 por ciento del total, seguido de las Instituciones No Bancarias (32,5 por ciento) y el Banco de la Nación (12,3 por ciento).

CUADRO N° 6
JUNÍN: DEPÓSITOS
(En millones de soles con tipo de cambio fijo)

	Estructura % Dic-22	Saldo en millones de soles con TCF 1/		Tasa de crecimiento (%)	
		Nov-22	Dic-22	Mes	12 Meses
Banco de la Nación	12,3	903	936	3,7	-4,4
Banca Múltiple	55,3	4 304	4 219	-2,0	30,6
Instituciones No Bancarias	32,5	2 485	2 481	-0,2	6,6
Financieras	1,8	141	137	-2,9	-11,3
Cajas Municipales	28,6	2 185	2 185	0,0	7,6
Cajas Rurales	2,1	160	159	-0,7	10,7
TOTAL	100,0	7 692	7 636	-0,7	16,8
Vista	26,0	2 130	1 983	-6,9	89,7
Ahorro	44,0	3 301	3 356	1,7	-9,2
A plazo	30,1	2 261	2 296	1,6	27,7
MN	89,7	6 925	6 848	-1,1	18,4
ME	10,3	767	788	2,7	4,7
ME (Mill. US\$)		201	207	2,7	4,7

1/ Se evalúa al tipo de cambio constante de diciembre del 2022 (S/ 3,81 por dólar).

Fuente: SBS.

Elaboración: BCRP - Sucursal Huancayo. Departamento de Estudios Económicos.

- Por tipo de moneda**, el 89,7 por ciento se captó en moneda nacional al finalizar el mes de diciembre, creciendo interanualmente en 18,4 por ciento; y el 10,3 por ciento restante se captó en moneda extranjera, aumentando en 4,7 por ciento de forma interanual.

GRÁFICO N° 6
JUNÍN: CRECIMIENTO DE LOS DEPÓSITOS
 (Variación % respecto a similar mes del año anterior)

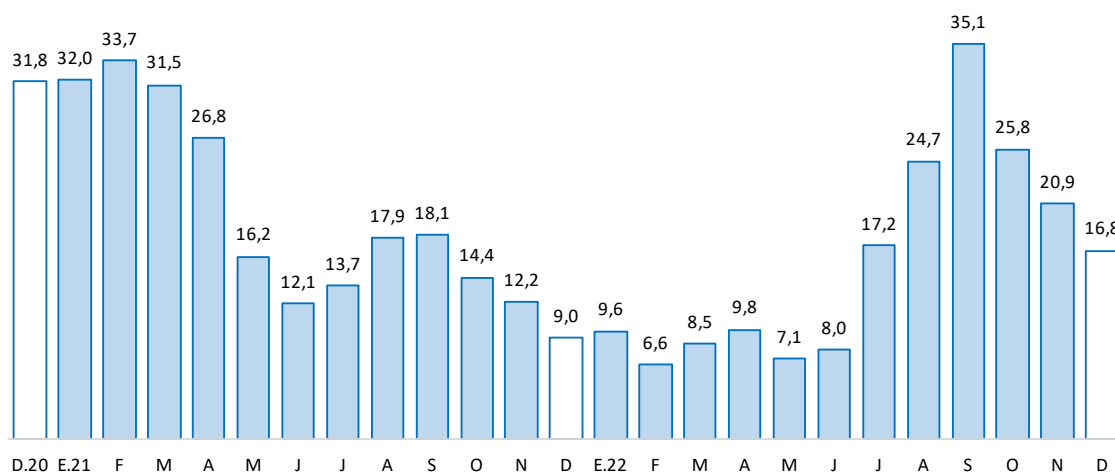

Fuente: SBS y AFP.

Elaboración: BCRP - Sucursal Huancayo. Departamento de Estudios Económicos.

III. EJECUCIÓN DEL PRESUPUESTO PÚBLICO

1. Ejecución del Presupuesto Público

- La ejecución presupuestal del gasto corriente no financiero en Junín sumó S/ 558 millones en diciembre, inferior en 32,0 por ciento en términos reales, respecto de igual mes del año anterior, ante menores gastos en los tres niveles de gobierno. El resultado del gobierno general se debió a menores transferencias (-58,8 por ciento).
- El resultado del mes incidió para la caída de 13,9 por ciento en el gasto corriente registrado entre enero y diciembre, que alcanzó a sumar S/ 4 174 millones, respecto del 2021, debido principalmente a menores montos devengados en los gobiernos Nacional (-20,4 por ciento), Regional (-11,0 por ciento) y Local (-3,7 por ciento), ante el registro inferiores transferencias (-33,1 por ciento), luego de crecer en el 2021 por efecto de la pandemia del COVID-19.

CUADRO N° 7
JUNÍN: EJECUCIÓN DEL PRESUPUESTO DE GASTOS CORRIENTES 1/
 (Millones de soles)

	Estructura 2021	Diciembre			Enero - Diciembre		
		2021	2022	V% Real	2021	2022	V% Real
Gobierno Nacional	41,3	238	180	-30,2	1 856	1 594	-20,4
Gobierno Regional	44,6	383	264	-36,5	2 006	1 922	-11,0
Gobiernos Locales	14,1	136	114	-22,5	632	657	-3,7
Total	100,0	756	558	-32,0	4 494	4 174	-13,9

1/ Preliminar. Información actualizada al 31 de diciembre de 2022

Fuente: MEF

Elaboración: BCRP - Sucursal Huancayo. Departamento de Estudios Económicos.

2. Ejecución del Presupuesto de Inversiones

- La inversión pública de los tres niveles de gobierno en Junín alcanzó S/ 342 millones en diciembre, superior en 34,4 por ciento respecto de igual mes del año previo, a causa de mayores gastos en el Gobierno Nacional (56,8 por ciento), Gobierno Regional (26,8 por ciento) y municipalidades (33,7 por ciento), registrándose mayores erogaciones en los sectores de educación, transporte, agropecuaria, cultura y deporte.
- El resultado del mes influyó para que se registre una mayor inversión entre enero y diciembre, sumando S/ 1 589 millones, monto superior en 27,9 por ciento respecto de igual lapso del año anterior, explicado principalmente por una mayor ejecución del Gobierno Regional (81,5 por ciento) y los municipios (21,9 por ciento), registrándose mayores inversiones en los sectores de educación, transporte, salud y agropecuaria.

CUADRO N° 8
JUNÍN: EJECUCIÓN DEL PRESUPUESTO DE INVERSIONES 1/
(Millones de soles)

Estructura	Diciembre				Enero - Diciembre		
	2021	2021	2022	V% Real	2021	2022	V% Real
Gobierno Nacional	27,2	33	57	56,8	312	275	-18,6
Gobierno Regional	28,6	88	122	26,8	327	641	81,5
Gobiernos Locales	44,3	112	163	33,7	508	673	21,9
Total	100,0	234	342	34,4	1 147	1 589	27,9

1/ Preliminar. Información actualizada al 31 de diciembre de 2022

Fuente: MEF

Elaboración: BCRP - Sucursal Huancayo. Departamento de Estudios Económicos.

- En cuanto al avance del Presupuesto Institucional Modificado (PIM) para inversiones, que llegó a totalizar S/ 2 057,9 millones al término de diciembre, alcanzó una ejecución acumulada de 77,2 por ciento. El Gobierno Nacional alcanzó un avance del 89,1 por ciento, seguido del Gobierno Regional (84,2 por ciento) y las municipalidades (68,1 por ciento).

GRÁFICO N° 7
JUNÍN: CRECIMIENTO DE LA EJECUCIÓN DEL PRESUPUESTO DE INVERSIONES
(Variación % real)

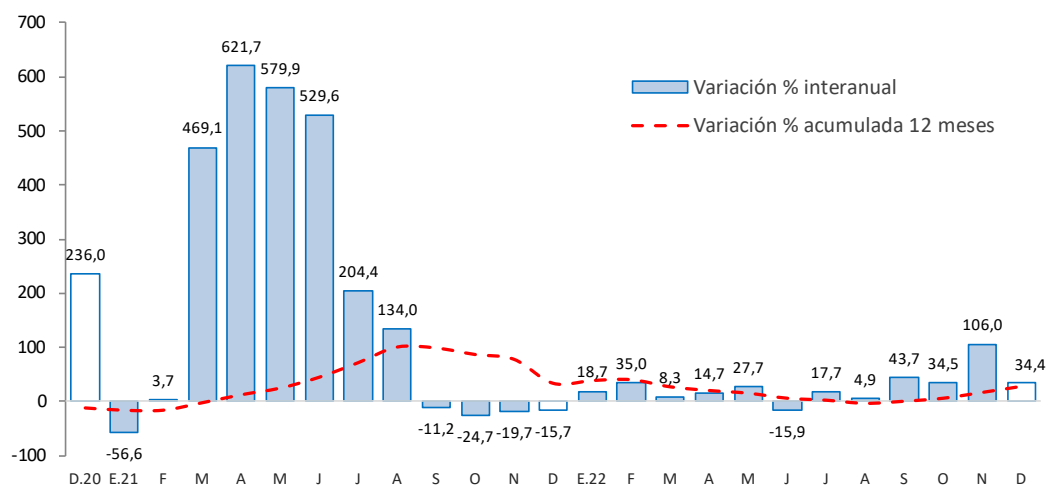

Fuente: MEF.

Elaboración: BCRP - Sucursal Huancayo. Departamento de Estudios Económicos.

Principales proyectos

Entre enero y diciembre, los principales proyectos con mayores montos devengados fueron:

- En el Gobierno Nacional, “Rehabilitación y mejoramiento de los pavimentos y edificio de pasajeros del aeropuerto de Jauja”, con un gasto de S/ 49,0 millones; y “Mejoramiento de los servicios de educación superior tecnológica del IESTP Santiago Antúnez de Mayolo, del distrito y provincia de Huancayo”, con un gasto devengado de S/ 31,6 millones.
- En el Gobierno Regional, “Mejoramiento de los servicios de salud del hospital de apoyo Pichanaki, distrito de Pichanaki, provincia de Chanchamayo” con S/ 57,8 millones devengados; y “Mejoramiento de la I.E. Mariscal Castilla, distrito de El Tambo - Huancayo - Junín”, con un gasto de S/ 40,2 millones.
- En los gobiernos locales, “Ampliación y mejoramiento de la gestión integral de los residuos sólidos en los distritos de Jauja, Sausa y Pancan, provincia de Jauja”, con un devengado acumulado de S/ 12,8 millones; y “Mejoramiento y ampliación de los servicios de agua potable y disposición sanitaria de excretas en las localidades del distrito de Comas, provincia de Concepción”, con un gasto de S/ 11,7 millones.

IV. ANEXOS



ANEXO 1

JUNÍN: PRODUCCIÓN AGROPECUARIA^{1/}

(Toneladas métricas)

	2021	2022												
	DIC	ENE	FEB	MAR	ABR	MAY	JUN	JUL	AGO	SET	OCT	NOV	DIC	
AGRÍCOLA														AGRÍCOLA
Consumo Interno														Consumo Interno
Alcachofa	307	361	443	527	529	465	244	227	169	203	255	284	287	Alcachofa
Arroz Cáscara	58	102	122	120	149	147	195	101	44	18	8	16	8	Arroz Cáscara
Arveja Grano Seco	0	0	0	0	0	526	791	88	0	0	0	0	0	Arveja Grano Seco
Arveja Grano Verde	2 322	4 077	5 123	5 882	5 646	2 667	960	1 076	1 606	1 812	880	923	2 614	Arveja Grano Verde
Cebada Grano	0	0	0	0	0	367	11 061	8 557	699	4	0	0	0	Cebada Grano
Cebolla	260	341	372	527	283	288	223	261	323	312	202	160	218	Cebolla
Espinaca	2 652	2 117	2 021	862	909	1 301	923	882	1 168	1 120	1 195	1 957	2 423	Espinaca
Frijol Grano Seco	238	367	381	368	356	229	485	771	161	228	256	168	152	Frijol Grano Seco
Granadilla	814	756	817	784	781	815	826	765	751	748	729	700	693	Granadilla
Haba Grano Seco	0	0	0	0	6	980	2 052	323	7	0	0	0	0	Haba Grano Seco
Haba Grano Verde	979	2 317	3 106	4 394	7 057	3 494	566	339	345	282	402	229	845	Haba Grano Verde
Lechuga	1 200	1 416	1 579	580	772	455	755	711	812	879	749	832	1 062	Lechuga
Maíz Amiláceo	0	0	0	104	174	3 226	7 188	2 169	266	0	0	0	0	Maíz Amiláceo
Maíz Choclo	314	3 136	9 781	21 421	44 197	23 502	13	32	87	352	129	48	228	Maíz Choclo
Mandarina	819	1 014	1 835	2 921	5 854	9 486	11 987	11 060	7 916	5 064	1 751	709	768	Mandarina
Mashua	0	0	0	0	13	950	2 174	424	42	0	0	0	0	Mashua
Naranja	21 593	21 735	23 432	25 616	23 371	26 919	33 662	33 668	26 640	22 827	22 625	21 962	20 733	Naranja
Oca	0	0	0	0	72	1 021	2 478	560	30	0	0	0	0	Oca
Olluco	0	60	379	1 559	3 458	5 819	6 418	1 585	125	0	0	0	0	Olluco
Palta	7 889	7 169	6 360	5 095	4 393	3 961	3 153	2 095	1 789	3 123	5 802	8 783	9 701	Palta
Papa	19 354	23 204	37 718	46 067	66 041	108 672	86 802	31 817	5 545	1 811	3 918	5 130	15 579	Papa
Papaya	1 620	1 335	1 207	1 106	1 088	1 057	1 007	856	818	1 045	1 184	1 345	1 503	Papaya
Piña	41 084	43 211	43 017	41 061	38 748	37 590	35 414	33 348	31 050	30 944	31 457	36 209	41 121	Piña
Plátano	19 317	19 617	18 601	18 575	17 729	17 821	18 643	17 011	15 885	17 705	19 179	19 348	18 711	Plátano
Quinua	0	0	0	0	0	643	3 151	2 301	100	0	0	0	0	Quinua
Rocoto	369	358	336	328	366	362	409	349	491	338	337	306	335	Rocoto
Tangelo	1 909	3 077	5 264	6 108	6 474	5 603	5 004	3 218	1 997	1 810	1 206	1 118	1 771	Tangelo
Yuca	16 248	10 472	8 449	7 976	8 687	8 994	8 942	7 997	8 707	12 361	16 539	17 114	14 455	Yuca
Trigo	0	0	0	0	0	55	3 857	3 199	129	0	0	0	0	Trigo
Zanahoria	1 036	1 885	3 801	5 030	4 241	3 455	1 762	852	719	776	574	698	1 152	Zanahoria
Zapallo	124	365	437	595	529	403	127	47	0	15	30	74	185	Zapallo
Industriales y/o exportación														Industriales y/o exportación
Cacao	1 105	805	1 064	2 754	3 776	4 362	5 044	4 773	2 998	2 459	1 766	1 129	930	Cacao
Café	0	0	3 631	6 952	12 605	15 405	14 428	8 837	4 092	2	0	0	0	Café
Jengibre (kion)	11 607	7 637	5 812	2 323	1 081	639	555	868	3 153	6 964	9 185	8 840	10 180	Jengibre (kion)
Maca	0	0	0	0	0	25	1 363	5 258	3 849	116	0	0	0	Maca
Maíz A. Duro	1 124	3 901	5 426	5 597	4 138	2 393	549	230	709	1 128	676	397	830	Maíz A. Duro
PECUARIO														PECUARIO
Carne^{2/}														Carne^{2/}
Ave	1 111	934	1 013	1 180	1 187	1 149	1 040	1 093	1 033	1 007	1 070	1 015	1 085	Ave
Ovino	715	734	680	688	682	687	698	711	708	761	698	703	751	Ovino
Porcino	679	633	598	608	562	588	601	610	610	612	603	600	725	Porcino
Vacuno	1 268	1 274	1 238	1 263	1 220	1 262	1 272	1 285	1 270	1 272	1 280	1 265	1 367	Vacuno
Caprino	8	9	8	9	8	9	9	9	9	9	9	9	9	Caprino
Alpaca	57	56	55	54	55	58	62	62	62	61	58	62	65	Alpaca
Llama	51	49	43	43	35	42	45	47	48	49	46	51	54	Llama
Huevo	76	91	84	99	89	93	94	92	85	79	77	68	74	Huevo
Leche	4 916	4 888	4 718	5 177	5 052	5 218	5 082	5 192	5 155	5 013	5 130	4 917	5 020	Leche
Lana	0	105	769	556	158	0	0	0	0	0	0	0	0	Lana

1/ Cifras preliminares.

2/ Peso de animal vivo.

Fuente: MIDAGRI

Elaboración: BCRP - Sucursal Huancayo, Departamento de Estudios Económicos.



ANEXO 2

JUNÍN: PRODUCCIÓN MINERA METÁLICA 1/

(Contenido fino recuperable)

	2021	2022												
	DIC	ENE	FEB	MAR	ABR	MAY	JUN	JUL	AGO	SET	OCT	NOV	DIC	
Cobre (TMR)	26 313	15 803	16 811	16 627	14 329	17 680	22 381	22 984	22 265	20 821	18 839	20 601	25 555	Cobre (TMR)
Oro (Kg.R)	0	0	0	0	0	0	0	0	0	0	0	0	0	Oro (Kg.R)
Zinc (TMR)	22 864	19 225	16 874	17 062	12 731	15 927	17 159	19 497	19 828	19 388	19 650	19 902	22 516	Zinc (TMR)
Molibdeno (TMR)	138	94	102	125	107	137	173	174	160	113	98	99	147	Molibdeno (TMR)
Plata (Kg.R)	47 887	38 184	38 061	34 408	31 208	34 398	32 388	37 458	34 765	35 474	30 464	34 021	37 063	Plata (Kg.R)
Plomo (TMR)	3 702	3 232	2 921	2 757	2 464	2 319	2 521	2 050	2 638	2 255	2 430	2 492	2 824	Plomo (TMR)

1/ Cifras preliminares, en unidades finas recuperables.

Fuente: Instituto Nacional de Estadística e Informática y Ministerio de Energía y Minas.

Elaboración: BCRP - Sucursal Huancayo. Departamento de Estudios Económicos.



ANEXO 3

JUNÍN: INGRESOS CORRIENTES DEL GOBIERNO CENTRAL

(Millones de soles)

	2021	2022												
	DIC	ENE	FEB	MAR	ABR	MAY	JUN	JUL	AGO	SET	OCT	NOV	DIC	
I. Ingresos Tributarios	55	57	48	73	62	58	56	49	60	62	59	58	60	I. Ingresos Tributarios
1. Impuesto a la Renta	32	32	28	47	39	30	29	25	30	35	30	31	33	1. Impuesto a la Renta
Personas Naturales	13	10	9	10	8	10	10	7	10	8	9	9	11	Personas Naturales
Personas Jurídicas	18	22	19	19	19	17	18	17	20	26	21	22	21	Personas Jurídicas
Regularización	1	0	1	19	12	3	2	1	0	1	0	0	0	Regularización
2. Impuesto a las Importaciones	0	0	0	0	0	0	0	0	0	0	0	0	0	2. Impuesto a las Importaciones
3. Impuesto General a las Ventas	16	21	16	21	13	19	17	14	21	18	19	18	19	3. Impuesto General a las Ventas
4. Imp. Selectivo al Consumo (ISC)	0	0	0	0	0	0	0	0	0	0	0	0	0	4. Imp. Selectivo al Consumo (ISC)
5. Otros Ingresos Tributarios	7	4	4	5	9	9	9	9	9	9	9	9	8	5. Otros Ingresos Tributarios
II. Ingresos No Tributarios	3	2	1	2	1	2	1	1	1	1	1	3	2	II. Ingresos No Tributarios
Total Ingresos (I + II)	58	59	49	76	63	60	56	50	61	63	60	61	62	Total Ingresos (I + II)

Fuente: SUNAT

Elaboración: BCRP - Sucursal Huancayo. Departamento de Estudios Económicos.



ANEXO 4

JUNÍN: EJECUCIÓN DEL PRESUPUESTO PÚBLICO DEL GOBIERNO NACIONAL 1/

(Millones de soles)

	2021	2022												
	DIC	ENE	FEB	MAR	ABR	MAY	JUN	JUL	AGO	SET	OCT	NOV	DIC	
<u>I. GASTOS CORRIENTES</u>	238	87	111	142	132	111	122	181	133	106	163	125	180	<u>I. GASTOS CORRIENTES</u>
Remuneraciones	39	34	32	34	33	35	34	38	32	31	33	35	41	Remuneraciones
Bienes y servicios	64	13	21	28	25	22	25	29	29	25	32	35	52	Bienes y servicios
Transferencias 2/	135	41	59	79	74	54	63	114	72	50	97	55	87	Transferencias 2/
<u>II. GASTOS DE CAPITAL</u>	38	3	25	14	14	12	14	21	10	18	24	74	66	<u>II. GASTOS DE CAPITAL</u>
Formación bruta de capital	33	3	25	14	14	12	14	17	10	18	24	67	57	Formación bruta de capital
Otros gastos de capital3/	5	0	0	0	0	0	0	4	0	0	0	7	9	Otros gastos de capital3/
<u>III. GASTO NO FINANCIERO TOTAL (I+II)</u>	276	90	137	156	146	122	137	203	143	124	187	198	246	<u>III. GASTO NO FINANCIERO TOTAL (I+II)</u>

1/ Preliminar. Información actualizada al 31 de diciembre de 2022

2/ Incluye el pago de pensiones, donaciones y otros gastos corrientes.

3/ Incluye donaciones y transferencias.

Fuente: MEF

Elaboración: BCRP - Sucursal Huancayo. Departamento de Estudios Económicos.



ANEXO 5

JUNÍN: EJECUCIÓN DEL PRESUPUESTO PÚBLICO DEL GOBIERNO REGIONAL 1/

(Millones de soles)

	2021	2022												
	DIC	ENE	FEB	MAR	ABR	MAY	JUN	JUL	AGO	SET	OCT	NOV	DIC	
<u>I. GASTOS CORRIENTES</u>	383	146	132	140	148	153	158	170	149	152	149	162	264	<u>I. GASTOS CORRIENTES</u>
Remuneraciones	139	108	94	96	101	100	104	110	104	105	102	111	140	Remuneraciones
Bienes y servicios	80	25	28	33	36	42	44	47	35	37	37	40	91	Bienes y servicios
Transferencias 2/	163	13	10	11	10	11	10	13	10	10	10	10	33	Transferencias 2/
<u>II. GASTOS DE CAPITAL</u>	88	18	21	54	46	50	28	34	91	66	48	67	122	<u>II. GASTOS DE CAPITAL</u>
Formación bruta de capital	88	18	21	54	46	50	28	34	91	61	48	67	122	Formación bruta de capital
Otros gastos de capital3/	0	0	0	0	0	0	0	0	0	5	0	0	0	Otros gastos de capital3/
<u>III. GASTO NO FINANCIERO TOTAL (I+II)</u>	471	164	153	194	194	203	186	205	240	218	197	229	385	<u>III. GASTO NO FINANCIERO TOTAL (I+II)</u>

1/ Preliminar. Información actualizada al 31 de diciembre de 2022

2/ Incluye el pago de pensiones, donaciones y otros gastos corrientes.

3/ Incluye donaciones y transferencias.

Fuente: MEF

Elaboración: BCRP - Sucursal Huancayo. Departamento de Estudios Económicos.



ANEXO 6

JUNÍN: EJECUCIÓN DEL PRESUPUESTO PÚBLICO DE LOS GOBIERNOS LOCALES 1/

(Millones de soles)

	2021	2022												
	DIC	ENE	FEB	MAR	ABR	MAY	JUN	JUL	AGO	SET	OCT	NOV	DIC	
<u>I. GASTOS CORRIENTES</u>	136	22	31	47	45	50	54	75	55	51	53	60	114	<u>I. GASTOS CORRIENTES</u>
Remuneraciones	17	13	11	11	11	12	10	17	10	10	12	12	23	Remuneraciones
Bienes y servicios	110	8	18	32	30	32	38	50	39	33	34	36	74	Bienes y servicios
Transferencias 2/	8	1	3	4	4	6	6	8	5	8	7	12	17	Transferencias 2/
<u>II. GASTOS DE CAPITAL</u>	113	6	18	64	27	34	42	51	55	58	75	87	163	<u>II. GASTOS DE CAPITAL</u>
Formación bruta de capital	112	6	17	61	27	33	41	51	55	57	75	87	163	Formación bruta de capital
Otros gastos de capital3/	1	0	0	3	0	1	1	0	0	1	0	0	0	Otros gastos de capital3/
<u>III. GASTO NO FINANCIERO TOTAL (I+II)</u>	249	28	48	111	72	84	97	125	110	109	128	148	277	<u>III. GASTO NO FINANCIERO TOTAL (I+II)</u>

1/ Preliminar. Información actualizada al 31 de diciembre de 2022

2/ Incluye el pago de pensiones, donaciones y otros gastos corrientes.

3/ Incluye donaciones y transferencias.

Fuente: MEF

Elaboración: BCRP - Sucursal Huancayo. Departamento de Estudios Económicos.

ANEXO 7

JUNÍN: MOROSIDAD ^{1/}
(Porcentaje)

	2021		2022											
	NOV	DIC	ENE	FEB	MAR	ABR	MAY	JUN	JUL	AGO	SET	OCT		NOV
I. Banca Múltiple	6,4	6,5	6,5	6,6	6,4	6,5	6,3	6,3	6,3	6,4	6,4	6,3	6,3	I. Banca Múltiple
II. Instituciones No Bancarias														II. Instituciones No Bancarias
Financieras	5,0	4,6	4,2	4,3	4,5	4,3	4,9	4,7	5,1	5,2	5,0	5,2	5,3	Financieras
Cajas Municipales	4,1	3,7	4,1	4,1	4,2	4,1	4,0	3,8	3,8	3,7	3,9	4,0	4,1	Cajas Municipales
Cajas Rurales	6,0	5,4	6,0	5,7	6,1	6,4	6,5	6,0	6,4	6,7	6,8	6,7	7,1	Cajas Rurales
Empresas de Créditos	3,4	7,4	12,0	6,3	6,8	8,0	8,1	3,6	5,7	5,7	8,0	7,1	4,7	Empresas de Créditos
III. Entidades Estatales														III. Entidades Estatales
Banco de la Nación ^{1/}	2,6	2,4	2,4	2,3	2,3	2,2	2,1	2,1	2,1	2,2	2,2	2,3	2,4	Banco de la Nación ^{1/}
Agrobanco ^{2/}	62,0	58,5	59,0	58,0	56,2	54,9	52,7	50,7	50,6	50,5	49,2	48,0	46,4	Agrobanco ^{2/}
TOTAL	5,8	5,7	5,7	5,8	5,7	5,7	5,6	5,5	5,5	5,6	5,6	5,6	5,6	TOTAL

1/ Considera sólo los créditos de consumo e hipotecario.

2/ No considera los créditos a las demás empresas del sistema financiero

Fuente: SBS.

Elaboración: BCRP - Sucursal Huancayo. Departamento de Estudios Económicos.

