

**BANCO CENTRAL DE RESERVA DEL PERÚ**  
SUCURSAL HUANCAYO



**JUNÍN: Síntesis de Actividad Económica**  
**Octubre 2022<sup>1</sup>**

**Departamento de Estudios Económicos**

---

<sup>1</sup> En el presente informe participaron Francisco Callupe Casaño y Miguel Angel Campos Arias.

## ÍNDICE

	<i>Página</i>
<b>RESUMEN EJECUTIVO .....</b>	<b>3</b>
<b>I. ACTIVIDAD PRODUCTIVA.....</b>	<b>5</b>
1. Actividad primaria .....	5
1.1 Sector agropecuario .....	5
1.2 Sector minería .....	7
2. Otros indicadores sectoriales .....	8
1.1 Sector construcción .....	8
2.2 Arribos a los establecimientos de hospedaje .....	8
<b>II. CRÉDITOS Y DEPÓSITOS .....</b>	<b>9</b>
1. Créditos .....	9
2. Depósitos.....	11
<b>III. EJECUCIÓN DEL PRESUPUESTO PÚBLICO .....</b>	<b>13</b>
1. Ejecución del Presupuesto Público .....	13
2. Ejecución del Presupuesto de Inversiones .....	13
<b>IV. ANEXOS .....</b>	<b>15</b>



## RESUMEN EJECUTIVO

---

### Principales hechos de importancia

- La actividad minera metálica se contrajo en 14,7 por ciento en octubre, explicado por la menor producción de todos los productos en la región, principalmente en cobre, plata y molibdeno, respecto del mismo mes del año previo. Contrariamente, el sector agropecuario observó un aumento de 3,1 por ciento en el mes, relacionado al desempeño favorable de los subsectores agrícola y pecuario.
- En cuanto a los otros indicadores de actividad económica en el mes, respecto de octubre del año pasado, la inversión pública se expandió en 34,5 por ciento, y los despachos de cemento en 0,9 por ciento.

### Actividad primaria

- El **sector agropecuario** experimentó un crecimiento interanual de 3,1 por ciento en octubre, producto de la mayor oferta de los subsectores agrícola (3,3 por ciento) y pecuario (2,3 por ciento). En la parte agrícola, aumentó por la mayor producción para el mercado interno (4,0 por ciento), sobresaliendo los incrementos en papa, arveja grano verde y maíz choclo en la zona sierra, y por palta, yuca, naranja, mandarina, tangelo y plátano en la zona ceja de selva y selva. Respecto a naranja, mandarina, tangelo y plátano, se relacionó a adecuados precios de mercado y favorable clima en la selva central del departamento (provincias de Chanchamayo y Satipo), y en palta, por ampliación de superficie de producción ante favorables expectativas en años previos. En cuanto a papa, arveja grano verde y maíz choclo, se explicó por mayores cosechas, ante los favorables precios de mercado en Lima Metropolitana, producto de una menor oferta en otras regiones del centro del país, en respuesta a los mayores costos de fertilización química. En cuanto a la producción orientada al mercado externo y agroindustria, creció en 0,9 por ciento, por la mayor oferta de cacao, mientras que redujo en maíz amarillo duro y jengibre (kion).

En la parte pecuaria, la mayor producción interanual del mes se explicó por leche y todas las carnes, con excepción a la de ave, asociado al registro de favorables rendimientos. La menor oferta de carne de ave se vinculó a su menor demanda, por sus mayores costos de producción.

Con el resultado de octubre, la oferta agropecuaria creció en 2,5 por ciento entre enero y octubre, comparado a similar periodo del año anterior, ante los favorables resultados de los subsectores agrícola y pecuario.

- La **actividad minera metálica** registró una contracción de 14,7 por ciento en octubre, respecto de similar mes de 2021, disminuyendo la oferta de todos los productos de la región, principalmente, según su contribución, en cobre (-13,2 por ciento), plata (-36,5 por ciento) y molibdeno (-38,6 por ciento), particularmente en las empresas Chinalco (cobre, plata y molibdeno), Volcan (cobre y plata), Chungar (plata) y San Valentín (plata). Con este resultado, el sector no registró variación entre enero y octubre, comparado con similar periodo del año previo.

### Otros indicadores de actividad económica

- Los **despachos locales de cemento** en Junín se incrementaron en 0,9 por ciento en octubre, respecto de similar mes de 2021, como respuesta a la mayor inversión pública y privada, asociado en el sector público a las inversiones del Gobierno Regional y las municipalidades. Con el resultado de octubre, los despachos crecieron en 6,9 por ciento entre enero y octubre, comparado con similar

periodo del 2021, relacionado principalmente a la mayor inversión pública del Gobierno Regional de Junín y los municipios.

- El **crédito directo total** en el departamento al término de setiembre (S/ 7 834 millones, calculado con tipo de cambio fijo) creció en 11,0 por ciento respecto a similar mes del año pasado, y en 0,7 por ciento con relación al mes anterior (agosto). En el resultado interanual se explicó por los mayores créditos brindados por las Instituciones No Bancarias (16,8 por ciento), que colocaron el 43,2 por ciento del total de créditos, seguido por el aumento en la Banca Múltiple (6,3 por ciento), cuya participación alcanzó el 53,1 por ciento del total otorgado.
- La **inversión pública** de los tres niveles de gobierno sumó S/ 148 millones en octubre, creciendo en 34,5 por ciento respecto de similar mes del año previo, ante el aumento del gasto en el Gobierno Regional (101,8 por ciento) y las municipalidades (88,9 por ciento), registrándose mayores erogaciones en los sectores de transporte, saneamiento y educación. Alcanzó a crecer en 16,8 por ciento entre enero y octubre, explicado principalmente por una mayor ejecución del Gobierno Regional (101,0 por ciento) y los municipios (9,4 por ciento), registrándose mayores inversiones en los sectores de salud, transportes y educación.

**CUADRO N° 1**  
**JUNÍN: OTROS INDICADORES DE ACTIVIDAD ECONÓMICA**  
(Variación % respecto a similar mes del año anterior)

	May.22	Jun.22	Jul.22	Ago.22	Set.22	Oct.22
Despachos de cemento	↑ 8,2	↑ 20,8	↓ -3,5	↑ 3,2	↓ -2,1	↑ 0,9
Crédito total <sup>2/</sup>	↑ 9,4	↑ 10,6	↑ 11,3	↑ 11,0	↑ 11,0	-
Crédito de consumo <sup>2/</sup>	↑ 17,8	↑ 19,1	↑ 20,0	↑ 20,2	-	-
Crédito hipotecario <sup>2/</sup>	↓ -0,3	↑ 1,1	↑ 1,9	↑ 1,9	-	-
Inversión pública <sup>1/</sup>	↑ 27,7	↓ -15,9	↑ 17,7	↑ 4,9	↑ 43,7	↑ 34,5

1/ En términos reales.

2/ En términos nominales, con tipo de cambio fijo.

Fuentes: UNACEM, SBS y AFP y MEF.

## I. ACTIVIDAD PRODUCTIVA

### 1. Actividad primaria

#### 1.1 Sector agropecuario

- La actividad agropecuaria observó un incremento de 3,1 por ciento en octubre, respecto de igual mes del año previo, ante la mayor oferta de las partes agrícola y pecuaria. Con este resultado, creció en 2,5 por ciento entre enero y octubre, comparado a igual lapso del año anterior.

**CUADRO N° 2**  
**JUNÍN: SECTOR AGROPECUARIO 1/**  
(Miles de toneladas)

	Estructura <sup>2/</sup>		Octubre			Enero - Octubre			
	2021	2021	2022	Var%	Cont. %	2021	2022	Var%	Cont. %
<b>AGRÍCOLA <sup>2/</sup></b>	<b>86,3</b>			<b>3,3</b>	<b>2,5</b>			<b>2,3</b>	<b>2,0</b>
<b>Orientada al mercado interno <sup>2/</sup></b>	<b>54,0</b>			<b>4,0</b>	<b>2,3</b>			<b>3,4</b>	<b>1,8</b>
Papa	10,7	3,2	3,9	20,9	0,4	396,0	411,3	3,9	0,4
Piña	9,3	31,4	31,4	-0,1	0,0	364,8	365,8	0,3	0,0
Naranja	7,3	22,4	22,6	1,1	0,1	259,2	260,5	0,5	0,0
Plátano	4,1	19,3	19,3	0,2	0,0	178,4	180,9	1,4	0,1
Maíz Choclo	2,9	0,1	0,1	71,5	0,0	93,6	102,7	9,7	0,3
Palta	3,4	4,9	5,5	12,1	0,8	37,4	42,6	13,7	0,4
Mandarina	2,4	1,6	1,8	6,8	0,1	58,1	58,9	1,4	0,0
Yuca	2,5	16,1	16,5	2,4	0,2	98,6	97,1	-1,5	0,0
Arveja Grano Verde	1,5	0,8	0,9	7,2	0,1	27,3	29,7	9,0	0,1
Tangelo	1,2	1,2	1,2	3,3	0,0	39,0	39,7	1,7	0,0
<b>Orientada al mercado externo y agroindustria <sup>2/</sup></b>	<b>29,5</b>			<b>0,9</b>	<b>0,1</b>			<b>0,4</b>	<b>0,1</b>
Café	18,4	0,0	0,0	-	0,0	68,5	66,2	-3,3	-0,7
Cacao	8,4	1,6	1,8	12,2	1,1	27,4	29,8	8,8	0,8
Maíz A. Duro	1,0	0,9	0,7	-26,3	-0,2	24,5	24,7	1,0	0,0
Jengibre (kion)	1,4	11,0	9,1	-16,6	-0,8	37,7	38,1	1,0	0,0
<b>Pastos Forrajeros <sup>2/</sup></b>	<b>2,8</b>			<b>2,7</b>	<b>0,1</b>			<b>4,5</b>	<b>0,1</b>
<b>PECUARIO <sup>2/</sup></b>	<b>13,7</b>			<b>2,3</b>	<b>0,6</b>			<b>3,6</b>	<b>0,5</b>
Vacuno*	3,4	1,2	1,3	7,6	0,5	11,6	12,6	8,9	0,3
Leche	2,8	5,0	5,1	2,1	0,1	50,0	50,6	1,1	0,0
Ave*	2,8	1,1	1,1	-1,9	-0,1	11,0	10,7	-2,7	-0,1
Ovino*	2,2	0,7	0,7	4,5	0,2	6,6	7,1	6,6	0,1
Porcino*	1,4	0,6	0,6	4,8	0,1	5,7	6,0	5,7	0,1
<b>TOTAL</b>	<b>100,0</b>			<b>3,1</b>	<b>3,1</b>			<b>2,5</b>	<b>2,5</b>

1/ Cifras preliminares.

2/ Calculado a precios de 2007.

\* Peso de animal vivo.

Fuente: MIDAGRI

Elaboración: BCRP - Sucursal Huancayo. Departamento de Estudios Económicos.

- El **subsector agrícola** creció en 3,3 por ciento durante octubre, respecto de igual mes al año previo, explicado por la mayor producción para el mercado interno (4,0 por ciento), sobresaliendo los incrementos en papa, arveja grano verde y maíz choclo en la zona sierra, y por palta, yuca, naranja, mandarina, tangelo y plátano en la zona ceja de selva y selva. Respecto a naranja, mandarina, tangelo y plátano, se relacionó a adecuados precios de mercado y favorable clima en la selva central del departamento (provincias de Chanchamayo y Satipo), y en palta, por ampliación de superficie de producción ante favorables expectativas en años previos. En cuanto a papa, arveja grano verde y maíz choclo, se explicó por mayores cosechas, ante los favorables precios de mercado en Lima Metropolitana, producto de una menor oferta en otras regiones del centro del

país, en respuesta a los mayores costos de fertilización química. En cuanto a la producción orientada al mercado externo y agroindustria, creció por la mayor oferta de cacao, mientras que redujo en maíz amarillo duro y jengibre (kion). Con el resultado del mes, el subsector agrícola se expandió en 2,3 por ciento entre enero y octubre, comparado con similar lapso del año anterior.

- El **subsector pecuario** creció en 2,3 por ciento durante octubre, respecto de igual mes al año previo, explicado por la mayor producción de leche y todas las carnes, con excepción a la de ave, asociado a buenos precios de mercado y de los rendimientos. La menor oferta de carne de ave se vinculó a su menor demanda, por sus mayores costos de producción. Entre enero y octubre, el subsector registró un incremento de 3,6 por ciento, comparado con similar periodo del año previo.
- En cuanto a las siembras, entre agosto y octubre de la campaña agrícola 2022-2023 se instaló un total de 53 693 hectáreas, lo que representó una reducción de 13,2 por ciento respecto de lo observado en similar lapso de la campaña anterior. El resultado se explicó por menores instalaciones de cultivos transitorios (-13,3 por ciento) y de los permanentes y semi permanentes (-16,6 por ciento), explicado en estos casos por falta de lluvias y mayores costos de producción.

**CUADRO N° 3**  
**JUNÍN: SUPERFICIE SEMBRADA 1/**  
(Hectáreas)

	Campaña Agrícola 2/		Variación	
	2021-22	2022-23	Absoluta	Porcentual
<b>Transitorios</b>	<b>55 885</b>	<b>48 454</b>	<b>-7 431</b>	<b>-13,3</b>
Papa	15 584	14 395	-1 189	-7,6
Maíz Choclo	6 779	6 244	-535	-7,9
Maíz A. Duro	4 726	4 050	-676	-14,3
Maíz Amiláceo	3 839	3 518	-321	-8,4
Yuca	3 926	3 347	-579	-14,7
Arveja Grano Verde	2 634	2 504	-130	-4,9
Haba Grano Verde	2 131	2 017	-114	-5,3
Olluco	2 141	1 962	-179	-8,4
Jenjibre (kion)	4 051	1 781	-2 270	-56,0
Cebada Grano	1 490	1 332	-158	-10,6
Frijol Grano Seco	1 473	1 212	-261	-17,7
Haba Grano Seco	897	731	-166	-18,5
Resto	6 214	5 361	-853	-13,7
<b>Permanentes y Semi</b>				
<b>Permanentes</b>	<b>3 708</b>	<b>3 094</b>	<b>-615</b>	<b>-16,6</b>
Plátano	1 719	1 556	-163	-9,5
Piña	1 560	1 393	-167	-10,7
Cacao	220	44	-176	-80,0
Papaya	128	36	-92	-71,9
Café	3	8	5	166,7
Palta	30	8	-22	-73,3
Resto	48	49	1	1,0
<b>Pastos Forrajeros</b>	<b>2 290</b>	<b>2 145</b>	<b>-145</b>	<b>-6,3</b>
<b>TOTAL</b>	<b>61 883</b>	<b>53 693</b>	<b>-8 191</b>	<b>-13,2</b>

1/ Cifras preliminares.

2/ De agosto a octubre

Fuente: DRA Junín.

Elaboración: BCRP - Sucursal Huancayo. Departamento de Estudios Económicos.

## 1.2 Sector minería

- La actividad minera metálica registró una contracción de 14,7 por ciento en octubre, respecto de similar mes de 2021, disminuyendo la oferta de todos los productos de la región, principalmente, según su contribución, en cobre (-13,2 por ciento), plata (-36,5 por ciento) y molibdeno (-38,6 por ciento), particularmente en las empresas Chinalco (cobre, plata y molibdeno), Volcan (cobre y plata), Chungar (plata) y San Valentín (plata).
- El resultado del mes influyó para que el sector no registre variación entre enero y octubre, comparado con similar periodo del año anterior. La mayor oferta de cobre y molibdeno se contrarrestó con las reducciones en zinc, plata y plomo. En lo que va del año, la producción de cobre en Minera Chinalco (que representó el 97,5 por ciento del total regional) se expandió en 6,5 por ciento, debido a la puesta en operación de sus nuevos molinos que corresponden a su primera fase de ampliación.

**CUADRO N° 4**  
**JUNÍN: SECTOR MINERÍA 1/**  
(Variación % real respecto a similar periodo del año anterior)

	Estructura <sup>2/</sup>	Octubre				Enero - Octubre			
		2021	2021	2022	Var. %	Contrib. %	2021	2022	Var. %
Cobre (TMR)	59,8	21 704	18 839	-13,2	-8,0	179 673	188 541	4,9	2,9
Zinc (TMR)	23,3	20 160	19 650	-2,5	-0,6	184 813	177 342	-4,0	-1,0
Molibdeno (TMR)	3,7	160	98	-38,6	-1,8	989	1 282	29,6	1,0
Plata (Kg.R)	9,8	47 597	30 232	-36,5	-3,4	442 169	346 576	-21,6	-2,2
Plomo (TMR)	3,3	3 387	2 420	-28,5	-0,9	32 455	25 577	-21,2	-0,7
<b>Total <sup>1/ 2/</sup></b>	<b>100,0</b>			<b>-14,7</b>	<b>-14,7</b>			<b>0,0</b>	<b>0,0</b>

1/ Cifras preliminares, en unidades finas recuperables.

2/ A precios de 2007.

Fuente: Instituto Nacional de Estadística e Informática y Ministerio de Energía y Minas.

Elaboración: BCRP - Sucursal Huancayo. Departamento de Estudios Económicos.

**GRÁFICO N° 1**  
**JUNÍN: CRECIMIENTO DE LA PRODUCCIÓN MINERA**  
(Variación % real respecto a similar mes del año anterior)

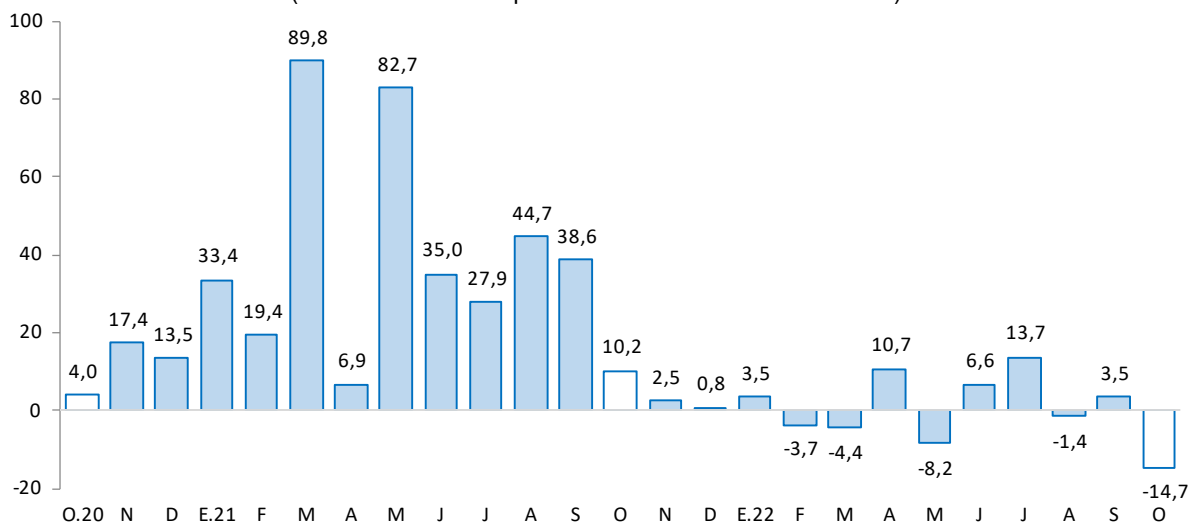

Fuente: MINEM.

Elaboración: BCRP - Sucursal Huancayo. Departamento de Estudios Económicos.

## 2. Otros indicadores sectoriales

### 1.1 Sector construcción

- Los despachos locales de cemento en Junín se incrementaron en 0,9 por ciento en octubre, respecto de similar mes de 2021, como respuesta a la mayor inversión pública y privada, asociado en el sector público al gasto del Gobierno Regional y las municipalidades.
- El resultado de octubre influyó para que los despachos crecieran en 6,9 por ciento entre enero y octubre, comparado con similar periodo del año previo, en cuyo resultado influyó la mayor inversión del sector público (16,8 por ciento), por parte del Gobierno Regional y los municipios, con mayores gastos en los sectores de transportes, salud y educación.

**GRÁFICO N° 2**  
**JUNÍN: CRECIMIENTO DE LOS DESPACHOS DE CEMENTO**  
 (Variación % real respecto a similar mes del año anterior)

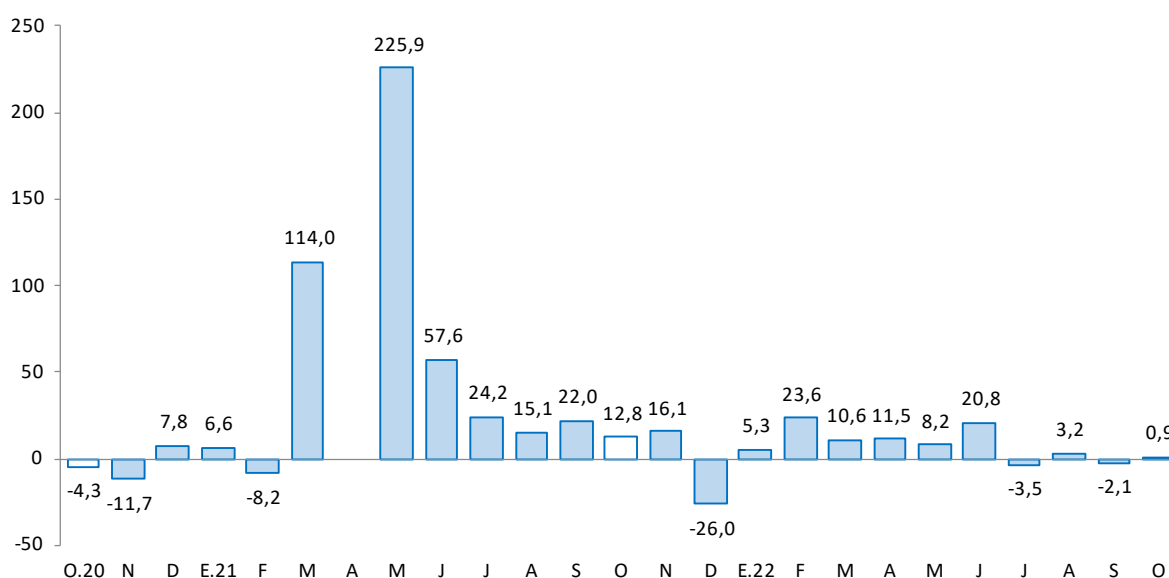

Fuente: UNACEM.

Elaboración: BCRP - Sucursal Huancayo. Departamento de Estudios Económicos.

### 2.2 Arribos a los establecimientos de hospedaje

- El número de arribos y pernoctaciones a los establecimientos de hospedaje en Junín sumó 119 y 147 miles, durante el mes de setiembre (última información), lo que representó un incremento de 40,4 y 38,6 por ciento, respectivamente, al ser comparado con igual mes del año previo. Comparado al mes de setiembre del 2019 (prepandemia), los arribos y pernoctaciones de setiembre del 2022 fueron inferiores en 7,8 y 3,3 por ciento, respectivamente, lo que evidencia la situación del sector.
- Entre enero y setiembre del 2022, el número de arribos (1 008 miles) y pernoctaciones (1 236 miles) crecieron en 38,7 y 36,7 por ciento, respectivamente, respecto a similar periodo del 2021; al ser comparado con los registros de igual lapso de 2019 (prepandemia), resultaron ser inferiores en 8,4 y 5,3 por ciento, respectivamente, evidenciando la situación del sector.



**GRÁFICO N° 3**  
**JUNÍN: CRECIMIENTO DE ARRIBOS A ESTABLECIMIENTOS DE HOSPEDAJE**  
 (Variación %)

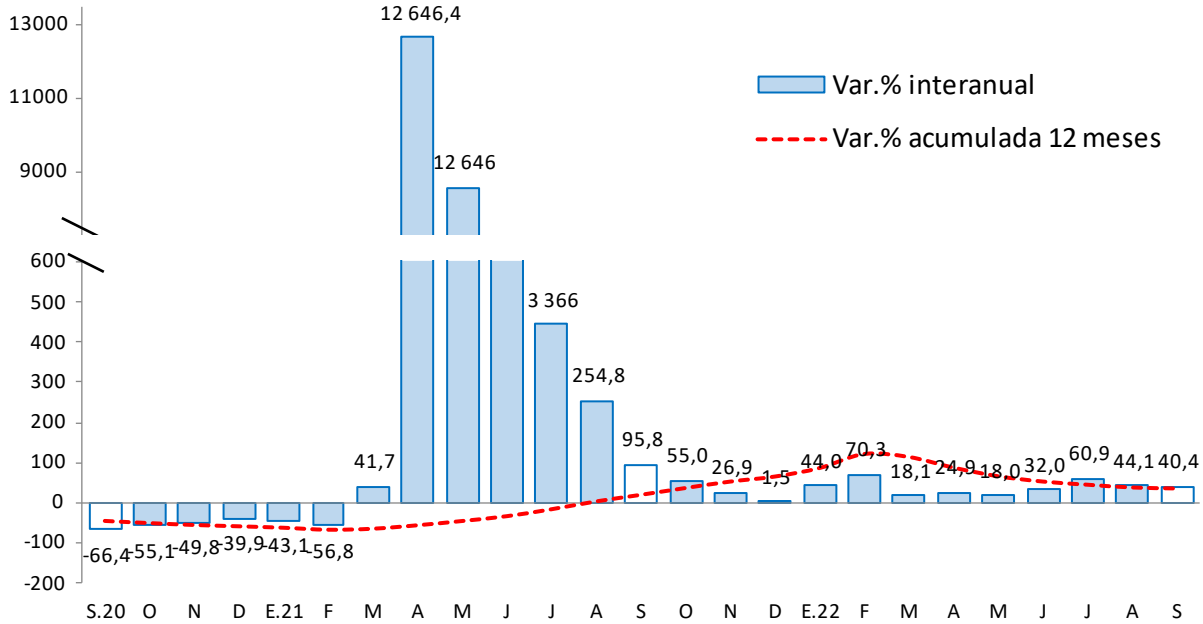

Fuente: MINCETUR

Elaboración: BCRP - Sucursal Huancayo. Departamento de Estudios Económicos.

## II. CRÉDITOS Y DEPÓSITOS <sup>2</sup>

### 1. Créditos

- Los créditos en Junín durante setiembre (S/ 7 834 millones) registraron un incremento de 11,0 por ciento, comparado a igual mes del año previo, y en 0,7 por ciento respecto al mes anterior (agosto). El incremento interanual se explicó por mayores montos otorgados en las Instituciones No Bancarias (16,8 por ciento), Banco de la Nación (22,6 por ciento), la Banca Múltiple (6,3 por ciento) y Agrobanco (2,9 por ciento).
- Respecto al mes previo (agosto)**, el incremento de 0,7 por ciento se asoció a mayores colocaciones en el Banco de la Nación (0,3 por ciento), las Instituciones No Bancarias (1,6 por ciento) y Agrobanco (1,3 por ciento), no variando en la Banca Múltiple.
- Por tipo de moneda**, durante setiembre, el 98,6 por ciento se otorgó en moneda nacional, los que interanualmente crecieron en 11,2 por ciento, mientras que en moneda extranjera (con 1,4 por ciento de aporte) se incrementó en 0,1 por ciento.

<sup>2</sup> Los saldos de las cuentas expresadas en moneda extranjera se valúan a un tipo de cambio constante, a fin de aislar el efecto de la valuación cambiaria sobre los saldos en dicha moneda.

**CUADRO N° 5**  
**JUNÍN: CRÉDITO DIRECTO**  
(En millones de soles con tipo de cambio fijo)

	Estructura % Set-22	Saldo en millones de soles con TCF 1/		Tasa de crecimiento (%)	
		Ago-22	Set-22	Mes	12 Meses
<b>Banco de la Nación<sup>2/</sup></b>	<b>3,2</b>	<b>252</b>	<b>253</b>	<b>0,3</b>	<b>22,6</b>
<b>Agrobanco<sup>3/</sup></b>	<b>0,5</b>	<b>41</b>	<b>41</b>	<b>1,3</b>	<b>2,9</b>
<b>Banca Múltiple</b>	<b>53,1</b>	<b>4 160</b>	<b>4 158</b>	<b>0,0</b>	<b>6,3</b>
<b>Instituciones No Bancarias</b>	<b>43,2</b>	<b>3 329</b>	<b>3 382</b>	<b>1,6</b>	<b>16,8</b>
Financieras	6,8	530	535	0,8	6,3
Cajas Municipales	32,7	2 517	2 563	1,8	19,8
Cajas Rurales	3,6	281	284	1,0	12,0
Edpymes	0,0	0	0	-0,7	50,0
<b>Total</b>	<b>100,0</b>	<b>7 781</b>	<b>7 834</b>	<b>0,7</b>	<b>11,0</b>
MN	98,6	7 664	7 721	0,7	11,2
ME	1,4	117	113	-2,9	0,1
ME (Mill. US\$)		35	34	-2,9	0,1

1/ Se utiliza tipo de cambio fijo (TCF) a diciembre de 2019 (S/ 3,31 por dólar).

2/ Considera sólo los créditos de consumo e hipotecario.

3/ No considera los créditos a las demás empresas del sistema financiero

Fuente: SBS.

Elaboración: BCRP - Sucursal Huancayo. Departamento de Estudios Económicos.

- **En cuanto a la composición del crédito**, durante setiembre la Banca Múltiple otorgó el 53,1 por ciento del total prestado, seguido por las Instituciones No Bancarias (43,2 por ciento), Banco de la Nación (3,2 por ciento) y Agrobanco (0,5 por ciento).

**GRÁFICO N° 4**  
**JUNÍN: CRECIMIENTO DEL CRÉDITO DIRECTO**  
(Variación % respecto a similar mes del año anterior)

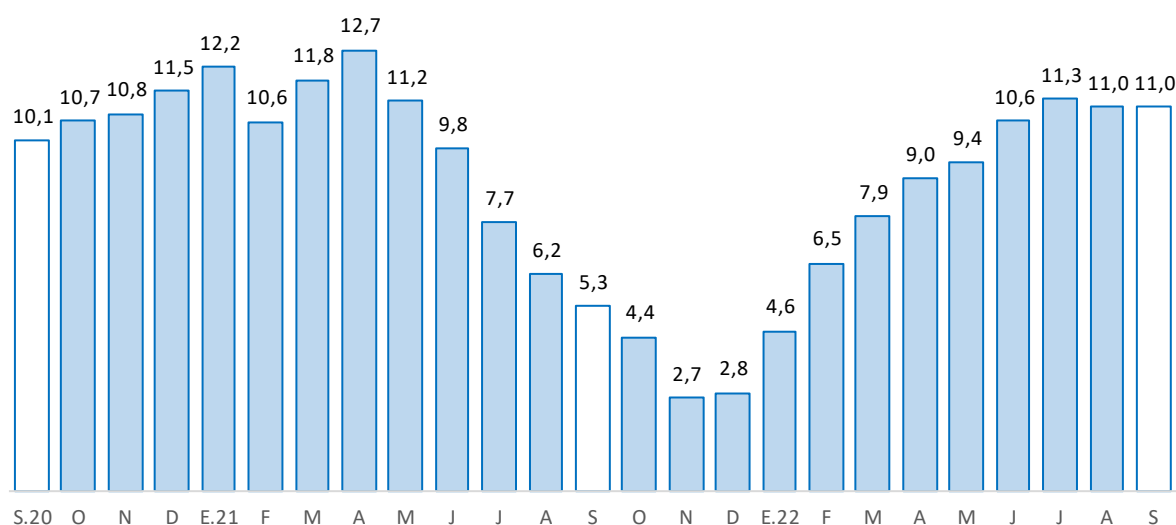

Fuente: SBS y AFP.

Elaboración: BCRP, Sucursal Huancayo. Departamento de Estudios Económicos.

- Por su parte, la **morosidad** en Junín alcanzó 5,6 por ciento al término de setiembre pasado, inferior en 0,3 de punto porcentual respecto de igual mes del año anterior. Al mes de setiembre, interanualmente los mayores niveles de morosidad se registraron en Agrobanco (49,2 por ciento), las Edpymes (8,0 por ciento) y las Cajas Rurales (6,8 por ciento).

**GRÁFICO N° 5**  
**JUNÍN: TASA DE MOROSIDAD 1/ 2/**  
(Porcentaje)

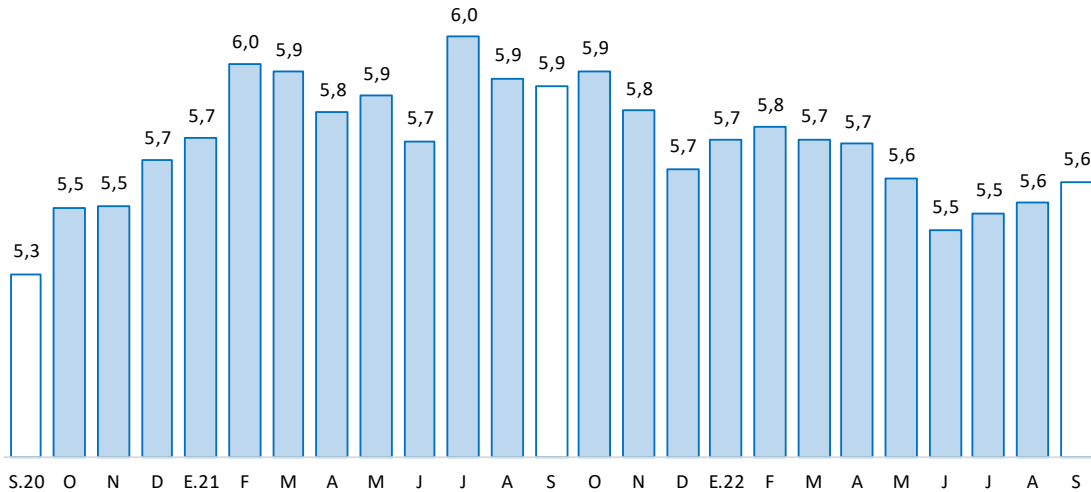

1/ Morosidad = (créditos vencidos + créditos en cobranza judicial) / colocaciones brutas.

2/ Preliminar

Fuente: SBS y AFP.

Elaboración: BCRP - Sucursal Huancayo. Departamento de Estudios Económicos.

## 2. Depósitos

- Los depósitos en Junín durante octubre (S/ 7 884 millones) registraron un incremento de 26,1 por ciento, comparado a igual mes del año previo, pero se redujeron en 7,9 por ciento respecto al mes anterior. El incremento interanual se debió a los mayores montos en depósitos a la vista (142,5 por ciento) y a plazo (30,2 por ciento); sobresaliendo por instituciones los aumentos en la Banca Múltiple (47,0 por ciento), el Banco de la Nación (2,4 por ciento) y las Instituciones No Bancarias (7,2 por ciento).
- Respecto **al mes previo**, la reducción de 7,9 por ciento se explicó por menores depósitos a la vista (-18,6 por ciento) y en ahorro (-4,5 por ciento); en tanto que según entidades se contrajo en la Banca Múltiple (-12,5 por ciento), el Banco de la Nación (-1,5 por ciento) y las Instituciones No Bancarias (-0,5 por ciento).
- Según composición**, los depósitos en ahorro concentraron el 41,3 por ciento al término de octubre, seguido por los depósitos a la vista (31,0 por ciento) y a plazo (27,7 por ciento). La Banca Múltiple captó el 57,3 por ciento del total, seguido de las Instituciones No Bancarias (31,3 por ciento) y el Banco de la Nación (11,3 por ciento).

**CUADRO N° 6**  
**JUNÍN: DEPÓSITOS**  
(En millones de soles con tipo de cambio fijo)

	Estructura % Oct-22	Saldo en millones de soles con TCF 1/		Tasa de crecimiento (%)	
		Set-22	Oct-22	Mes	12 Meses
<b>Banco de la Nación</b>	<b>11,3</b>	<b>907</b>	<b>893</b>	<b>-1,5</b>	<b>2,4</b>
<b>Banca Múltiple</b>	<b>57,3</b>	<b>5 169</b>	<b>4 520</b>	<b>-12,5</b>	<b>47,0</b>
<b>Instituciones No Bancarias</b>	<b>31,3</b>	<b>2 482</b>	<b>2 471</b>	<b>-0,5</b>	<b>7,2</b>
Financieras	1,8	145	142	-2,6	-10,6
Cajas Municipales	27,6	2 186	2 173	-0,6	8,7
Cajas Rurales	2,0	150	156	3,8	6,2
<b>TOTAL</b>	<b>100,0</b>	<b>8 557</b>	<b>7 884</b>	<b>-7,9</b>	<b>26,1</b>
Vista	31,0	3 000	2 444	-18,6	142,5
Ahorro	41,3	3 411	3 258	-4,5	-8,7
A plazo	27,7	2 146	2 181	1,6	30,2
MN	92,0	7 895	7 252	-8,1	28,5
ME	8,0	663	632	-4,7	3,9
ME (Mill. US\$)		200	191	-4,7	3,9

1/ Se utiliza tipo de cambio fijo (TCF) a diciembre de 2019 (S/ 3,31 por dólar).

Fuente: SBS.

Elaboración: BCRP - Sucursal Huancayo. Departamento de Estudios Económicos.

- **Por tipo de moneda**, el 92,0 por ciento se captó en moneda nacional al finalizar el mes de octubre, creciendo interanualmente en 28,5 por ciento; y el 8,0 por ciento restante en moneda extranjera, aumentando en 3,9 por ciento.

**GRÁFICO N° 6**  
**JUNÍN: CRECIMIENTO DE LOS DEPÓSITOS**  
(Variación % respecto a similar mes del año anterior)

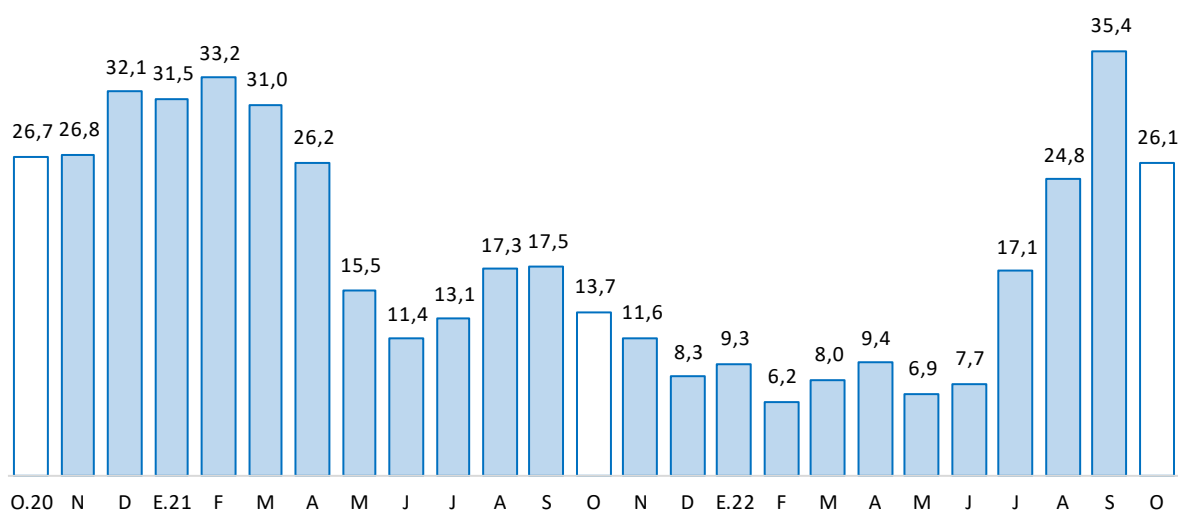

Fuente: SBS y AFP.

Elaboración: BCRP - Sucursal Huancayo. Departamento de Estudios Económicos.

### III. EJECUCIÓN DEL PRESUPUESTO PÚBLICO

#### 1. Ejecución del Presupuesto Público

- La ejecución presupuestal del gasto corriente no financiero en Junín sumó S/ 365 millones en octubre, inferior en 4,5 por ciento en términos reales, respecto de igual mes del año anterior, ante menores gastos en los gobiernos Nacional (-0,8 por ciento) y Regional (-9,9 por ciento). El resultado se debió a menores remuneraciones, compra de bienes y servicios, y de las transferencias.
- El resultado del mes incidió para la caída de 10,2 por ciento en el gasto corriente registrado entre enero y octubre, que alcanzó a sumar S/ 3 269 millones, respecto de similar periodo del 2021, debido principalmente a menores montos devengados en los gobiernos Nacional (-18,0 por ciento) y Regional (-5,8 por ciento), ante inferiores transferencias acumuladas, luego de crecer en el 2021 por efecto de la pandemia del COVID-19.

**CUADRO N° 7**  
**JUNÍN: EJECUCIÓN DEL PRESUPUESTO DE GASTOS CORRIENTES 1/**  
(Millones de soles)

	Estructura 2021	Octubre			Enero - Octubre		
		2021	2022	V% Real	2021	2022	V% Real
Gobierno Nacional	41,3	151	163	-0,8	1 456	1 289	-18,0
Gobierno Regional	44,6	153	149	-9,9	1 475	1 497	-5,8
Gobiernos Locales	14,1	49	53	0,6	443	483	0,9
<b>Total</b>	<b>100,0</b>	<b>353</b>	<b>365</b>	<b>-4,5</b>	<b>3 374</b>	<b>3 269</b>	<b>-10,2</b>

1/ Preliminar. Información actualizada al 31 de octubre de 2022

Fuente: MEF

Elaboración: BCRP - Sucursal Huancayo. Departamento de Estudios Económicos.

#### 2. Ejecución del Presupuesto de Inversiones

- La inversión pública de los tres niveles de gobierno en Junín alcanzó S/ 148 millones en octubre, superior en 34,5 por ciento respecto de igual mes del año previo, a causa principal de mayores gastos observados en el Gobierno Regional (101,8 por ciento), seguido de las municipalidades (88,9 por ciento), con mayores erogaciones en transporte, saneamiento y educación.
- El resultado del mes influyó para que se registre una mayor inversión entre enero y octubre, sumando S/ 1 027 millones, monto superior en 16,8 por ciento respecto de igual lapso del año anterior, ante mayores montos devengados en el Gobierno Regional (101,0 por ciento) y las municipalidades (9,4 por ciento).

**CUADRO N° 8**  
**JUNÍN: EJECUCIÓN DEL PRESUPUESTO DE INVERSIONES 1/**  
(Millones de soles)

	Estructura 2021	Octubre			Enero - Octubre		
		2021	2022	V% Real	2021	2022	V% Real
Gobierno Nacional	27,2	43	24	-47,6	249	152	-43,3
Gobierno Regional	28,6	22	48	101,8	208	452	101,0
Gobiernos Locales	44,3	37	75	88,9	357	423	9,4
<b>Total</b>	<b>100,0</b>	<b>101</b>	<b>148</b>	<b>34,5</b>	<b>814</b>	<b>1 027</b>	<b>16,8</b>

1/ Preliminar. Información actualizada al 31 de octubre de 2022

Fuente: MEF

Elaboración: BCRP - Sucursal Huancayo. Departamento de Estudios Económicos.

- En cuanto al avance del Presupuesto Institucional Modificado (PIM) para inversiones, que llegó a totalizar S/ 2 054 millones al término de octubre, alcanzó una ejecución acumulada de 49,7 por ciento. El Gobierno Regional alcanzó un avance del 58,8 por ciento, seguido de las municipalidades (44,4 por ciento) y el Gobierno Nacional (44,2 por ciento).

**GRÁFICO N° 7**  
**JUNÍN: CRECIMIENTO DE LA EJECUCIÓN DEL PRESUPUESTO DE INVERSIONES**  
 (Variación % real)

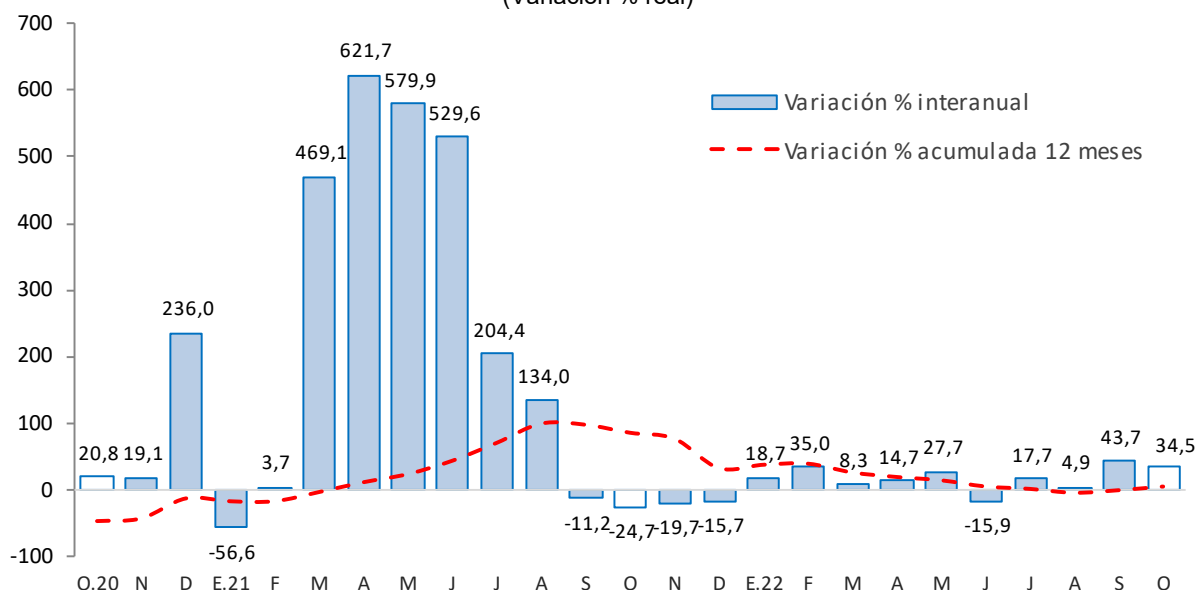

Fuente: MEF.

Elaboración: BCRP - Sucursal Huancayo. Departamento de Estudios Económicos.

### Principales proyectos

Entre enero y octubre, los principales proyectos con mayores montos devengados fueron:

- En el Gobierno Nacional, la “Rehabilitación y mejoramiento de los pavimentos y edificio de pasajeros del aeropuerto de Jauja”, con un gasto de S/ 30,9 millones; y la “Instalación de banda ancha para la conectividad integral y desarrollo social de la región Junín”, con un gasto devengado de S/ 22,4 millones.
- En el Gobierno Regional, el “Mejoramiento de los servicios de salud del hospital de apoyo Pichanaki, distrito de Pichanaki, provincia de Chanchamayo” con S/ 50,8 millones devengados; y el “Mejoramiento de los servicios de salud en el hospital San Martín de Pangoa, distrito de Pangoa, provincia de Satipo”, con un gasto de S/ 28,3 millones.
- En los gobiernos locales, la “Ampliación y mejoramiento de la gestión integral de los residuos sólidos en los distritos de Jauja, Sausa y Pancan, provincia de Jauja”, con un devengado acumulado de S/ 11,3 millones; y el “Mejoramiento y ampliación de los servicios de agua potable y disposición sanitaria de excretas en las localidades del distrito de Comas, provincia de Concepción”, con un gasto de S/ 9,0 millones.

#### **IV. ANEXOS**

ANEXO 1

JUNÍN: PRODUCCIÓN AGROPECUARIA<sup>1/</sup>  
(Toneladas métricas)

	2021			2022										
	OCT	NOV	DIC	ENE	FEB	MAR	ABR	MAY	JUN	JUL	AGO	SET	OCT	
<b>AGRÍCOLA</b>														<b>AGRÍCOLA</b>
<b>Consumo Interno</b>														<b>Consumo Interno</b>
Alcachofa	290	286	307	361	443	527	524	458	239	226	151	203	261	Alcachofa
Arroz Cáscara	42	87	58	102	122	120	149	147	195	101	44	18	8	Arroz Cáscara
Arveja Grano Seco	0	0	0	0	0	0	0	526	791	88	0	0	0	Arveja Grano Seco
Arveja Grano Verde	821	1 161	2 322	4 077	5 123	5 882	5 646	2 667	960	1 076	1 606	1 804	880	Arveja Grano Verde
Cebada Grano	0	0	0	0	0	0	0	367	11 061	8 557	699	4	0	Cebada Grano
Cebolla	225	148	260	341	372	527	283	288	223	261	323	312	220	Cebolla
Espinaca	1 218	2 216	2 652	2 117	2 021	862	909	1 301	923	882	1 168	1 120	1 195	Espinaca
Frijol Grano Seco	262	155	238	367	381	368	362	229	485	771	161	228	246	Frijol Grano Seco
Granadilla	888	801	814	756	817	784	781	815	826	765	751	756	735	Granadilla
Haba Grano Seco	0	0	0	0	0	0	6	980	2 052	323	7	0	0	Haba Grano Seco
Haba Grano Verde	425	351	979	2 317	3 106	4 394	7 057	3 494	566	339	345	282	402	Haba Grano Verde
Lechuga	976	757	1 200	1 416	1 579	580	772	455	755	711	812	879	749	Lechuga
Maíz Amiláceo	0	0	0	0	0	104	174	3 226	7 188	2 169	266	0	0	Maíz Amiláceo
Maíz Choclo	75	26	314	3 136	9 781	21 421	44 197	23 502	13	32	87	352	129	Maíz Choclo
Mandarina	1 640	807	819	1 014	1 835	2 921	5 854	9 486	11 987	11 060	7 916	5 064	1 751	Mandarina
Mashua	0	0	0	0	0	0	13	950	2 174	424	42	0	0	Mashua
Naranja	22 380	23 025	21 593	21 735	23 432	25 616	23 371	26 919	33 662	33 668	26 640	22 827	22 625	Naranja
Oca	0	0	0	0	0	0	72	1 021	2 478	560	30	0	0	Oca
Olluco	0	0	0	60	379	1 559	3 458	5 819	6 418	1 585	125	0	0	Olluco
Palta	4 866	6 763	7 899	7 169	6 360	5 095	4 393	3 961	3 153	2 095	1 789	3 114	5 456	Palta
Papa	3 242	6 241	19 354	23 204	37 718	46 067	66 041	108 632	86 760	31 817	5 375	1 811	3 918	Papa
Papaya	1 212	1 448	1 620	1 335	1 207	1 106	1 088	1 057	1 006	855	817	1 040	1 179	Papaya
Piña	31 418	36 789	41 084	43 211	43 017	41 061	38 748	37 590	35 414	33 348	31 050	30 944	31 377	Piña
Plátano	19 278	20 636	19 317	19 617	18 601	18 575	17 729	17 821	18 643	17 011	15 840	17 775	19 309	Plátano
Quinua	0	0	0	0	0	0	0	643	3 151	2 301	100	0	0	Quinua
Rocoto	350	353	369	358	336	328	366	362	409	349	491	338	337	Rocoto
Tangelo	1 168	1 293	1 909	3 077	5 264	6 074	6 474	5 603	5 004	3 218	1 997	1 810	1 206	Tangelo
Yuca	16 149	16 978	16 248	10 472	8 055	7 779	8 638	8 516	8 374	7 582	8 617	12 529	16 539	Yuca
Trigo	0	0	0	0	0	0	0	55	3 857	3 199	129	0	0	Trigo
Zanahoria	754	656	1 036	1 885	3 801	5 030	4 241	3 455	1 762	852	719	776	574	Zanahoria
Zapallo	29	74	124	365	437	595	529	403	127	47	0	15	30	Zapallo
<b>Industriales y/o exportación</b>														<b>Industriales y/o exportación</b>
Cacao	1 574	1 267	1 105	805	1 064	2 754	3 776	4 362	5 044	4 773	2 998	2 459	1 766	Cacao
Café	0	0	0	0	3 631	7 214	12 605	15 405	14 428	8 837	4 092	2	0	Café
Jengibre (kion)	10 950	11 044	11 607	7 637	5 812	2 323	1 081	639	555	868	3 140	6 915	9 137	Jengibre (kion)
Maca	0	0	0	0	0	0	0	25	1 363	5 258	3 849	116	0	Maca
Maíz A. Duro	918	459	1 124	3 901	5 426	5 597	4 138	2 393	549	230	709	1 128	676	Maíz A. Duro
<b>PECUARIO</b>														<b>PECUARIO</b>
<b>Carne<sup>2/</sup></b>														<b>Carne<sup>2/</sup></b>
Ave	1 091	1 011	1 111	934	1 013	1 180	1 187	1 149	1 040	1 093	1 033	1 007	1 070	Ave
Ovino	674	678	715	734	680	688	682	687	698	710	708	761	704	Ovino
Porcino	584	581	679	633	598	608	562	588	601	609	610	612	612	Porcino
Vacuno	1 190	1 183	1 268	1 274	1 238	1 263	1 220	1 262	1 272	1 285	1 270	1 272	1 280	Vacuno
Caprino	8	8	8	9	8	8	8	9	9	8	8	8	8	Caprino
Alpaca	50	53	57	56	55	54	55	58	62	58	62	61	53	Alpaca
Llama	41	46	51	49	43	43	35	42	45	47	48	49	42	Llama
Huevo	80	71	76	91	84	99	89	93	94	92	85	79	77	Huevo
Leche	4 987	4 780	4 916	4 888	4 718	5 177	5 052	5 218	5 082	5 165	5 155	5 013	5 091	Leche
Lana	0	0	0	103	769	290	91	0	0	0	0	0	0	Lana

1/ Cifras preliminares.

2/ Peso de animal vivo.

Fuente: MIDA/GR

Elaboración: BCRP - Sucursal Huancayo. Departamento de Estudios Económicos.





**ANEXO 2**

**JUNÍN: PRODUCCIÓN MINERA METÁLICA 1/**

(Contenido fino recuperable)

	2021			2022										
	OCT	NOV	DIC	ENE	FEB	MAR	ABR	MAY	JUN	JUL	AGO	SET	OCT	
Cobre (TMR)	21 704	23 335	26 313	15 803	16 811	16 627	14 329	17 680	22 381	22 984	22 265	20 821	18 839	Cobre (TMR)
Oro (Kg.R)	0	0	0	0	0	0	0	0	0	0	0	0	0	Oro (Kg.R)
Zinc (TMR)	20 160	18 747	22 864	19 225	16 874	17 062	12 731	15 927	17 159	19 497	19 828	19 388	19 650	Zinc (TMR)
Molibdeno (TMR)	160	210	138	94	102	125	107	137	173	174	160	113	98	Molibdeno (TMR)
Plata (Kg.R)	47 597	44 141	47 887	38 184	38 061	34 408	31 208	34 398	32 388	37 458	34 765	35 474	30 232	Plata (Kg.R)
Plomo (TMR)	3 387	3 065	3 702	3 232	2 921	2 757	2 464	2 319	2 521	2 050	2 638	2 255	2 420	Plomo (TMR)

1/ Cifras preliminares, en unidades finas recuperables.

Fuente: Instituto Nacional de Estadística e Informática y Ministerio de Energía y Minas.

Elaboración: BCRP - Sucursal Huancayo. Departamento de Estudios Económicos.



**ANEXO 3**

**JUNÍN: INGRESOS CORRIENTES DEL GOBIERNO CENTRAL**

(Millones de soles)

	2021			2022										
	OCT	NOV	DIC	ENE	FEB	MAR	ABR	MAY	JUN	JUL	AGO	SET	OCT	
<b>I. Ingresos Tributarios</b>	<b>55</b>	<b>54</b>	<b>55</b>	<b>57</b>	<b>48</b>	<b>73</b>	<b>62</b>	<b>58</b>	<b>56</b>	<b>49</b>	<b>60</b>	<b>62</b>	<b>59</b>	<b>I. Ingresos Tributarios</b>
<b>1. Impuesto a la Renta</b>	<b>24</b>	<b>25</b>	<b>32</b>	<b>32</b>	<b>28</b>	<b>47</b>	<b>39</b>	<b>30</b>	<b>29</b>	<b>25</b>	<b>30</b>	<b>35</b>	<b>30</b>	<b>1. Impuesto a la Renta</b>
Personas Naturales	7	8	13	10	9	10	8	10	10	7	10	8	9	Personas Naturales
Personas Jurídicas	17	18	18	22	19	19	19	17	18	17	20	26	21	Personas Jurídicas
Regularización	0	0	1	0	1	19	12	3	2	1	0	1	0	Regularización
<b>2. Impuesto a las Importaciones</b>	<b>0</b>	<b>0</b>	<b>0</b>	<b>0</b>	<b>0</b>	<b>0</b>	<b>0</b>	<b>0</b>	<b>0</b>	<b>0</b>	<b>0</b>	<b>0</b>	<b>0</b>	<b>2. Impuesto a las Importaciones</b>
<b>3. Impuesto General a las Ventas</b>	<b>23</b>	<b>21</b>	<b>16</b>	<b>21</b>	<b>16</b>	<b>21</b>	<b>13</b>	<b>19</b>	<b>17</b>	<b>14</b>	<b>21</b>	<b>18</b>	<b>19</b>	<b>3. Impuesto General a las Ventas</b>
<b>4. Imp. Selectivo al Consumo (ISC)</b>	<b>0</b>	<b>0</b>	<b>0</b>	<b>0</b>	<b>0</b>	<b>0</b>	<b>0</b>	<b>0</b>	<b>0</b>	<b>0</b>	<b>0</b>	<b>0</b>	<b>0</b>	<b>4. Imp. Selectivo al Consumo (ISC)</b>
<b>5. Otros Ingresos Tributarios</b>	<b>8</b>	<b>8</b>	<b>7</b>	<b>4</b>	<b>4</b>	<b>5</b>	<b>9</b>	<b>9</b>	<b>9</b>	<b>9</b>	<b>9</b>	<b>9</b>	<b>9</b>	<b>5. Otros Ingresos Tributarios</b>
<b>II. Ingresos No Tributarios</b>	<b>1</b>	<b>1</b>	<b>3</b>	<b>2</b>	<b>1</b>	<b>2</b>	<b>1</b>	<b>2</b>	<b>1</b>	<b>1</b>	<b>1</b>	<b>1</b>	<b>1</b>	<b>II. Ingresos No Tributarios</b>
<b>Total Ingresos ( I + II )</b>	<b>56</b>	<b>56</b>	<b>58</b>	<b>59</b>	<b>49</b>	<b>76</b>	<b>63</b>	<b>60</b>	<b>56</b>	<b>50</b>	<b>61</b>	<b>63</b>	<b>60</b>	<b>Total Ingresos ( I + II )</b>

Fuente: SUNAT

Elaboración: BCRP - Sucursal Huancayo. Departamento de Estudios Económicos.



**ANEXO 4**

**JUNÍN: EJECUCIÓN DEL PRESUPUESTO PÚBLICO DEL GOBIERNO NACIONAL 1/**

(Millones de soles)

	2021			2022										
	OCT	NOV	DIC	ENE	FEB	MAR	ABR	MAY	JUN	JUL	AGO	SET	OCT	
<b>I. GASTOS CORRIENTES</b>	<b>151</b>	<b>162</b>	<b>238</b>	<b>87</b>	<b>111</b>	<b>142</b>	<b>132</b>	<b>111</b>	<b>122</b>	<b>181</b>	<b>133</b>	<b>106</b>	<b>163</b>	<b>I. GASTOS CORRIENTES</b>
Remuneraciones	31	34	39	34	32	34	33	35	34	38	32	31	33	Remuneraciones
Bienes y servicios	27	31	64	13	21	28	25	22	25	29	29	25	32	Bienes y servicios
Transferencias 2/	93	97	135	41	59	79	74	54	63	114	72	50	97	Transferencias 2/
<b>II. GASTOS DE CAPITAL</b>	<b>55</b>	<b>40</b>	<b>38</b>	<b>3</b>	<b>25</b>	<b>14</b>	<b>14</b>	<b>12</b>	<b>14</b>	<b>21</b>	<b>10</b>	<b>18</b>	<b>24</b>	<b>II. GASTOS DE CAPITAL</b>
Formación bruta de capital	43	29	33	3	25	14	14	12	14	17	10	18	24	Formación bruta de capital
Otros gastos de capital3/	13	11	5	0	0	0	0	0	0	4	0	0	0	Otros gastos de capital3/
<b>III. GASTO NO FINANCIERO TOTAL (I+II)</b>	<b>207</b>	<b>202</b>	<b>276</b>	<b>90</b>	<b>137</b>	<b>156</b>	<b>146</b>	<b>122</b>	<b>137</b>	<b>203</b>	<b>143</b>	<b>124</b>	<b>187</b>	<b>III. GASTO NO FINANCIERO TOTAL (I+II)</b>

1/ Preliminar. Información actualizada al 31 de octubre de 2022

2/ Incluye el pago de pensiones, donaciones y otros gastos corrientes.

3/ Incluye donaciones y transferencias.

Fuente: MEF

Elaboración: BCRP - Sucursal Huancayo. Departamento de Estudios Económicos.



**ANEXO 5**

**JUNÍN: EJECUCIÓN DEL PRESUPUESTO PÚBLICO DEL GOBIERNO REGIONAL 1/**

(Millones de soles)

	2021			2022										
	OCT	NOV	DIC	ENE	FEB	MAR	ABR	MAY	JUN	JUL	AGO	SET	OCT	
<b><u>I. GASTOS CORRIENTES</u></b>	<b>153</b>	<b>148</b>	<b>383</b>	<b>146</b>	<b>132</b>	<b>140</b>	<b>148</b>	<b>153</b>	<b>158</b>	<b>170</b>	<b>149</b>	<b>152</b>	<b>149</b>	<b><u>I. GASTOS CORRIENTES</u></b>
Remuneraciones	99	99	139	108	94	96	101	100	104	110	104	105	102	Remuneraciones
Bienes y servicios	44	39	80	25	28	33	36	42	44	47	35	37	37	Bienes y servicios
Transferencias 2/	10	10	163	13	10	11	10	11	10	13	10	10	10	Transferencias 2/
<b><u>II. GASTOS DE CAPITAL</u></b>	<b>25</b>	<b>31</b>	<b>88</b>	<b>18</b>	<b>21</b>	<b>54</b>	<b>46</b>	<b>50</b>	<b>28</b>	<b>34</b>	<b>91</b>	<b>66</b>	<b>48</b>	<b><u>II. GASTOS DE CAPITAL</u></b>
Formación bruta de capital	22	31	88	18	21	54	46	50	28	34	91	61	48	Formación bruta de capital
Otros gastos de capital3/	3	0	0	0	0	0	0	0	0	0	0	5	0	Otros gastos de capital3/
<b><u>III. GASTO NO FINANCIERO TOTAL (I+II)</u></b>	<b>178</b>	<b>179</b>	<b>471</b>	<b>164</b>	<b>153</b>	<b>194</b>	<b>194</b>	<b>203</b>	<b>186</b>	<b>205</b>	<b>240</b>	<b>218</b>	<b>197</b>	<b><u>III. GASTO NO FINANCIERO TOTAL (I+II)</u></b>

1/ Preliminar. Información actualizada al 31 de octubre de 2022

2/ Incluye el pago de pensiones, donaciones y otros gastos corrientes.

3/ Incluye donaciones y transferencias.

Fuente: MEF

Elaboración: BCRP - Sucursal Huancayo. Departamento de Estudios Económicos.

**ANEXO 6**

**JUNÍN: EJECUCIÓN DEL PRESUPUESTO PÚBLICO DE LOS GOBIERNOS LOCALES 1/**

(Millones de soles)

	2021			2022										
	OCT	NOV	DIC	ENE	FEB	MAR	ABR	MAY	JUN	JUL	AGO	SET	OCT	
<b><u>I. GASTOS CORRIENTES</u></b>	<b>49</b>	<b>53</b>	<b>136</b>	<b>22</b>	<b>31</b>	<b>47</b>	<b>45</b>	<b>50</b>	<b>54</b>	<b>75</b>	<b>55</b>	<b>51</b>	<b>53</b>	<b><u>I. GASTOS CORRIENTES</u></b>
Remuneraciones	9	13	17	13	11	11	11	12	10	17	10	10	12	Remuneraciones
Bienes y servicios	33	35	110	8	18	32	30	32	38	50	39	33	34	Bienes y servicios
Transferencias 2/	6	5	8	1	3	4	4	6	6	8	5	8	7	Transferencias 2/
<b><u>II. GASTOS DE CAPITAL</u></b>	<b>37</b>	<b>40</b>	<b>113</b>	<b>6</b>	<b>18</b>	<b>64</b>	<b>27</b>	<b>34</b>	<b>42</b>	<b>51</b>	<b>55</b>	<b>58</b>	<b>75</b>	<b><u>II. GASTOS DE CAPITAL</u></b>
Formación bruta de capital	37	39	112	6	17	61	27	33	41	51	55	57	75	Formación bruta de capital
Otros gastos de capital3/	0	1	1	0	0	3	0	1	1	0	0	1	0	Otros gastos de capital3/
<b><u>III. GASTO NO FINANCIERO TOTAL (I+II)</u></b>	<b>86</b>	<b>93</b>	<b>249</b>	<b>28</b>	<b>48</b>	<b>111</b>	<b>72</b>	<b>84</b>	<b>97</b>	<b>125</b>	<b>110</b>	<b>109</b>	<b>128</b>	<b><u>III. GASTO NO FINANCIERO TOTAL (I+II)</u></b>

1/ Preliminar. Información actualizada al 31 de octubre de 2022

2/ Incluye el pago de pensiones, donaciones y otros gastos corrientes.

3/ Incluye donaciones y transferencias.

Fuente: MEF

Elaboración: BCRP - Sucursal Huancayo. Departamento de Estudios Económicos.



**ANEXO 7**

**JUNÍN: MOROSIDAD <sup>1/</sup>**  
(Porcentaje)

	2021				2022										
	SET	OCT	NOV	DIC	ENE	FEB	MAR	ABR	MAY	JUN	JUL	AGO	SET		
<b>I. Banca Múltiple</b>	<b>6,0</b>	<b>6,4</b>	<b>6,4</b>	<b>6,5</b>	<b>6,5</b>	<b>6,6</b>	<b>6,4</b>	<b>6,5</b>	<b>6,3</b>	<b>6,3</b>	<b>6,3</b>	<b>6,4</b>	<b>6,4</b>	<b>I. Banca Múltiple</b>	
<b>II. Instituciones No Bancarias</b>														<b>II. Instituciones No Bancarias</b>	
Financieras	6,6	5,8	5,0	4,6	4,2	4,3	4,5	4,3	4,9	4,7	5,1	5,2	5,0	Financieras	
Cajas Municipales	4,7	4,3	4,1	3,7	4,1	4,1	4,2	4,1	4,0	3,8	3,8	3,7	3,9	Cajas Municipales	
Cajas Rurales	6,1	6,4	6,0	5,4	6,0	5,7	6,1	6,4	6,5	6,0	6,4	6,7	6,8	Cajas Rurales	
Edpymes	13,4	4,6	3,4	7,4	12,0	6,3	6,8	8,0	8,1	3,6	5,7	5,7	8,0	Edpymes	
<b>III. Entidades Estatales</b>														<b>III. Entidades Estatales</b>	
Banco de la Nación <sup>1/</sup>	2,6	2,6	2,6	2,4	2,4	2,3	2,3	2,2	2,1	2,1	2,1	2,2	2,2	Banco de la Nación <sup>1/</sup>	
Agrobanco <sup>2/</sup>	68,0	64,5	62,0	58,5	59,0	58,0	56,2	54,9	52,7	50,7	50,6	50,5	49,2	Agrobanco <sup>2/</sup>	
<b>TOTAL</b>	<b>5,9</b>	<b>5,9</b>	<b>5,8</b>	<b>5,7</b>	<b>5,7</b>	<b>5,8</b>	<b>5,7</b>	<b>5,7</b>	<b>5,6</b>	<b>5,5</b>	<b>5,5</b>	<b>5,6</b>	<b>5,6</b>	<b>TOTAL</b>	

1/ Considera sólo los créditos de consumo e hipotecario.

2/ No considera los créditos a las demás empresas del sistema financiero

Fuente: SBS.

Elaboración: BCRP - Sucursal Huancayo. Departamento de Estudios Económicos.