

BANCO CENTRAL DE RESERVA DEL PERÚ
SUCURSAL HUANCAYO



JUNÍN: Síntesis de Actividad Económica
Julio 2022¹

Departamento de Estudios Económicos

¹ En el presente informe participaron Francisco Callupe Casaño y Miguel Angel Campos Arias.

ÍNDICE

	<i>Página</i>
RESUMEN EJECUTIVO	3
I. ACTIVIDAD PRODUCTIVA.....	5
1. Actividad primaria.....	5
1.1 Sector agropecuario	5
1.2 Sector minería	7
2. Otros indicadores sectoriales	8
1.1 Sector construcción	8
2.2 Arribos a los establecimientos de hospedaje	8
II. CRÉDITOS Y DEPÓSITOS	9
1. Créditos	9
2. Depósitos.....	11
III. EJECUCIÓN DEL PRESUPUESTO PÚBLICO	13
1. Ejecución del Presupuesto Público	13
2. Ejecución del Presupuesto de Inversiones	13
IV. ANEXOS	15



RESUMEN EJECUTIVO

Principales hechos de importancia

- La actividad minera metálica creció en 13,7 por ciento en julio, respecto del mismo mes del año previo, influido por la mayor producción de cobre, zinc y molibdeno. De igual forma, el sector agropecuario observó un aumento de 3,2 por ciento, relacionado al desempeño favorable de los subsectores agrícola y pecuario.
- En cuanto a los otros indicadores de actividad económica en la región, respecto de julio del año pasado, el crédito total se expandió en 11,3 por ciento y la inversión pública en 17,7 por ciento. Contrariamente, disminuyó los despachos de cemento (-3,5 por ciento).

Actividad primaria

- El **sector agropecuario** experimentó un crecimiento interanual de 3,2 por ciento en julio, producto de la mayor oferta de los subsectores agrícola (3,2 por ciento) y pecuario (3,4 por ciento). En la parte agrícola, aumentó por la mayor oferta para el mercado interno (4,8 por ciento), sobresaliendo papa, cebada grano y maíz amiláceo en la zona sierra; y por plátano, naranja, palta, yuca, mandarina y piña en la zona ceja de selva y selva. En los cultivos de la zona sierra, se explicó por las mayores siembras en campaña grande y adecuado clima (lluvias normales); en tanto que, en la zona ceja de selva y selva, se relacionó a mejores rendimientos por adecuado clima y mayor disponibilidad de mano de obra con relación al año previo.

La oferta para el mercado externo o agroindustria observó una expansión de 1,6 por ciento en el mes, asociado principalmente a la mayor producción de maca, cacao y maíz amarillo duro, por favorables precios de mercado y buenos rendimientos (clima). En la parte pecuaria, la mayor producción interanual del mes se explicó por leche y todas las carnes, con excepción a la de caprino y ave.

Con el resultado de julio, la oferta agropecuaria creció en 2,3 por ciento entre enero y julio, comparado a similar periodo del año anterior, ante los favorables resultados de los subsectores agrícola y pecuario.

- La **actividad minera metálica** registró un positivo desempeño, al crecer en 13,7 por ciento en julio, respecto de similar mes de 2021, observándose una mayor obtención de cobre (23,9 por ciento), zinc (5,2 por ciento) y molibdeno (32,5 por ciento), principalmente por la mayor oferta de las empresas Chinalco (cobre y molibdeno), Volcan y San Ignacio de Morococha (ambos por zinc). Con este resultado, el sector se expandió en 2,3 por ciento entre enero y julio, comparado con similar periodo del año previo.

Otros indicadores de actividad económica

- Los **despachos locales de cemento** en Junín se redujeron de forma interanual en 3,5 por ciento en julio, ante la menor inversión privada, toda vez que la inversión pública se incrementó en 17,7 por ciento en el mes, por mayores gastos en el Gobierno Regional. El resultado de julio no afectó para que los despachos crecieran en 10,4 por ciento entre enero y julio, comparado con similar periodo del año previo.
- El **crédito directo total** en el departamento (S/ 7 762 millones, calculado con tipo de cambio fijo) creció en 11,3 por ciento en julio, respecto a similar mes del año pasado, y en 0,5 por ciento con relación al mes anterior. En el resultado interanual se explicó por los mayores créditos brindados

por las Instituciones No Bancarias (16,9 por ciento), las que colocaron el 42,5 por ciento del total de créditos, seguido por el aumento en la Banca Múltiple (6,8 por ciento), cuya participación alcanzó el 53,8 por ciento del total otorgado.

- La **inversión pública** de los tres niveles de gobierno sumó S/ 102 millones en julio, creciendo en 17,7 por ciento respecto de similar mes del año previo, ante el aumento del gasto en el Gobierno Regional (89,7 por ciento) y las municipalidades (0,2 por ciento), registrándose mayores erogaciones en los sectores de transportes, ambiente, salud, y cultura y deporte. Alcanzó a crecer en 11,8 por ciento entre enero y julio, explicado por una mayor ejecución del Gobierno Regional (84,4 por ciento), registrándose mayores inversiones en los sectores de salud, educación y transportes.

CUADRO N° 1
JUNÍN: OTROS INDICADORES DE ACTIVIDAD ECONÓMICA
(Variación % respecto a similar mes del año anterior)

	Feb.22	Mar.22	Abr.22	May.22	Jun.22	Jul.22
Despachos de cemento	↑ 23,6	↑ 10,6	↑ 11,5	↑ 8,2	↑ 20,8	↓ -3,5
Crédito total ^{2/}	↑ 6,5	↑ 7,9	↑ 9,0	↑ 9,4	↑ 10,6	↑ 11,3
Crédito de consumo ^{2/}	↑ 4,3	↑ 7,5	↑ 9,9	↑ 12,7	↑ 14,2	-
Crédito hipotecario ^{2/}	↓ -1,9	↓ -1,4	↓ -0,8	↓ -0,3	↓ -2,8	-
Inversión pública ^{1/}	↑ 35,0	↑ 8,3	↑ 14,7	↑ 27,7	↓ -15,9	↑ 17,7

1/ En términos reales.

2/ En términos nominales, con tipo de cambio fijo.

Fuentes: UNACEM, SBS y AFP y MEF.

I. ACTIVIDAD PRODUCTIVA

1. Actividad primaria

1.1 Sector agropecuario

- La actividad agropecuaria observó un incremento de 3,2 por ciento en julio, respecto de igual mes del año previo, ante la mayor oferta de las partes agrícola y pecuaria. Con este resultado, creció en 2,3 por ciento entre enero y julio, comparado a igual lapso del año anterior.

CUADRO N° 2
JUNÍN: SECTOR AGROPECUARIO 1/
(Miles de toneladas)

	Estructura ^{2/}		Julio			Enero - Julio			
	2021	2021	2022	Var%	Cont.%	2021	2022	Var%	Cont.%
AGRÍCOLA ^{2/}	86,3			3,2	2,8			2,1	1,9
Orientada al mercado interno ^{2/}	54,0			4,8	2,2			3,2	1,7
Papa	10,7	27,7	30,2	9,1	0,7	386,3	398,5	3,2	0,4
Piña	9,3	33,4	33,3	0,0	0,0	271,0	272,4	0,5	0,0
Naranja	7,3	33,4	33,7	0,7	0,1	187,0	188,4	0,8	0,0
Maíz Choclo	2,9	0,0	0,0	-100,0	0,0	93,0	102,0	9,7	0,4
Plátano	4,1	16,7	17,0	1,6	0,1	126,0	128,0	1,5	0,1
Palta	3,4	2,1	2,1	2,1	0,0	28,5	32,2	13,3	0,3
Mandarina	2,4	11,0	11,1	0,3	0,0	43,9	44,2	0,6	0,0
Arveja Grano Verde	1,5	1,2	1,1	-9,8	-0,1	23,2	25,4	9,4	0,1
Yuca	2,5	7,5	7,6	0,5	0,0	61,0	59,4	-2,6	0,0
Tangelo	1,2	3,3	3,2	-1,0	0,0	34,4	34,7	0,8	0,0
Orientada al mercado externo y agroindustria ^{2/}	29,5			1,6	0,6			0,1	0,0
Café	18,4	9,2	8,8	-3,5	-0,9	64,7	62,1	-4,0	-0,9
Cacao	8,4	4,4	4,8	8,2	1,0	20,8	22,6	8,8	0,7
Maíz A. Duro	1,0	0,2	0,2	33,4	0,0	20,9	22,1	5,8	0,1
Jengibre (kion)	1,4	1,4	0,9	-36,8	-0,1	11,9	18,9	58,5	0,2
Pastos Forrajeros ^{2/}	2,8			-2,1	0,0			5,5	0,1
PECUARIO ^{2/}	13,7			3,4	0,4			3,6	0,4
Vacuno*	3,4	1,2	1,3	8,8	0,3	8,1	8,8	9,5	0,3
Leche	2,8	5,1	5,2	0,5	0,0	35,0	35,3	0,8	0,0
Ave*	2,8	1,1	1,1	-2,1	-0,1	7,9	7,6	-3,3	-0,1
Ovino*	2,2	0,7	0,7	4,8	0,1	4,6	4,9	6,1	0,1
Porcino*	1,4	0,6	0,6	6,0	0,1	4,0	4,2	5,8	0,1
TOTAL	100,0			3,2	3,2			2,3	2,3

1/ Cifras preliminares.

2/ Calculado a precios de 2007.

* Peso de animal vivo.

Fuente: MIDAGRI

Elaboración: BCRP - Sucursal Huancayo. Departamento de Estudios Económicos.

- El **subsector agrícola** creció interanualmente en 3,2 por ciento durante julio, explicado por la mayor oferta para el mercado interno (4,8 por ciento), sobresaliendo papa, cebada grano y maíz amiláceo en la zona sierra; y por plátano, naranja, palta, yuca, mandarina y piña en la zona ceja de selva y selva. En los cultivos de la zona sierra, se explicó por las mayores siembras en campaña grande y adecuado clima (lluvias normales); en tanto que, en la zona ceja de selva y selva, se relacionó a mejores rendimientos por adecuado clima y mayor disponibilidad de mano de obra con relación al año previo.

La oferta para el mercado externo o agroindustria observó una expansión de 1,6 por ciento en el mes, asociado principalmente a la mayor producción de maca, cacao y maíz amarillo duro, por favorables precios de mercado y buenos rendimientos (clima). Con el resultado del mes, el subsector agrícola se expandió en 2,1 por ciento entre enero y julio, comparado con similar lapso del año anterior.

- El **subsector pecuario** creció en 3,4 por ciento durante julio, respecto de igual mes al año previo, explicado por la mayor producción de leche y todas las carnes, con excepción a la de caprino y ave. Así, dicho rubro registró un incremento de 3,6 por ciento entre enero y julio, comparado con similar periodo del año previo.
- En cuanto a las siembras, al término en julio de la campaña 2021-2022, sumó 110 985 hectáreas, lo que representó una reducción de 3,3 por ciento respecto de lo observado en la campaña anterior. Este resultado se explicó por menores instalaciones de cultivos permanentes y semi permanentes (-21,5 por ciento), así como de los pastos forrajeros (-20,7 por ciento).

CUADRO N° 3
JUNÍN: SUPERFICIE SEMBRADA 1/
(Hectáreas)

	Campaña Agrícola 2/		Variación	
	2020-21	2021-22	Absoluta	Porcentual
Transitorios	95 732	95 962	230	0,2
Papa	24 635	23 218	-1 417	-5,8
Cebada Grano	8 973	9 208	235	2,6
Yuca	9 070	8 788	-282	-3,1
Maíz Choclo	7 358	7 410	52	0,7
Maíz Amiláceo	6 443	6 561	118	1,8
Maíz A. Duro	6 410	6 488	78	1,2
Jenjibre (kion)	3 639	4 609	970	26,7
Arveja Grano Verde	4 340	4 497	157	3,6
Frijol Grano Seco	4 056	3 919	-137	-3,4
Haba Grano Verde	2 805	2 969	164	5,8
Trigo	2 876	2 850	-26	-0,9
Quinua	2 492	2 696	204	8,2
Resto	12 635	12 749	114	0,9
Permanentes y Semi				
Permanentes	10 583	8 313	-2 271	-21,5
Piña	3 844	3 536	-308	-8,0
Plátano	3 883	3 485	-398	-10,2
Cacao	1 371	760	-611	-44,6
Papaya	267	211	-56	-21,0
Palta	315	92	-223	-70,8
Naranja	255	89	-167	-65,3
Resto	648	140	-508	-78,4
Pastos Forrajeros	8 460	6 710	-1 750	-20,7
TOTAL	114 775	110 985	-3 791	-3,3

1/ Cifras preliminares.

2/ De agosto a julio

Fuente: DRA Junín.

Elaboración: BCRP - Sucursal Huancayo. Departamento de Estudios Económicos.

1.2 Sector minería

- La actividad minera metálica registró una mayor oferta al crecer en 13,7 por ciento en julio, respecto de similar mes del 2021, al observar una mayor obtención de cobre (23,9 por ciento), zinc (5,2 por ciento) y molibdeno (32,5 por ciento), principalmente por la mayor oferta de las empresas Chinalco (cobre y molibdeno), Volcan y San Ignacio de Morococha (por zinc en ambos casos).
- El resultado del mes influyó para que el sector creciera en 2,3 por ciento entre enero y julio, comparado con similar periodo del año anterior, efecto de una mayor oferta de cobre (8,8 por ciento) y molibdeno (60,1 por ciento); no obstante, la contracción de zinc, plata y plomo. En lo que va del año, la producción de cobre en Minera Chinalco (que representó el 97,3 por ciento del total regional) se expandió en 10,6 por ciento, debido a la puesta en operación de sus nuevos molinos que corresponden a su primera fase de ampliación.

CUADRO N° 4
JUNÍN: SECTOR MINERÍA 1/
(Variación % real respecto a similar periodo del año anterior)

	Estructura ^{2/}		Julio			Enero - Julio			
	2021	2021	2022	Var. %	Contrib. %	2021	2022	Var. %	Contrib. %
Cobre (TMR)	59,8	18 548	22 984	23,9	14,1	116 414	126 616	8,8	5,1
Zinc (TMR)	23,3	18 536	19 497	5,2	1,2	127 762	118 476	-7,3	-1,8
Molibdeno (TMR)	3,7	132	174	32,5	1,4	569	912	60,1	1,8
Plata (Kg.R)	9,8	44 793	37 458	-16,4	-1,6	304 040	246 104	-19,1	-2,0
Plomo (TMR)	3,3	3 426	2 050	-40,2	-1,4	22 564	18 264	-19,1	-0,7
Total 1/ 2/	100,0			13,7	13,7			2,3	2,3

1/ Cifras preliminares.

2/ A precios de 2007.

Fuente: Instituto Nacional de Estadística e Informática y Ministerio de Energía y Minas.

Elaboración: BCRP - Sucursal Huancayo. Departamento de Estudios Económicos.

GRÁFICO N° 1
JUNÍN: CRECIMIENTO DE LA PRODUCCIÓN MINERA
(Variación % real respecto a similar mes del año anterior)

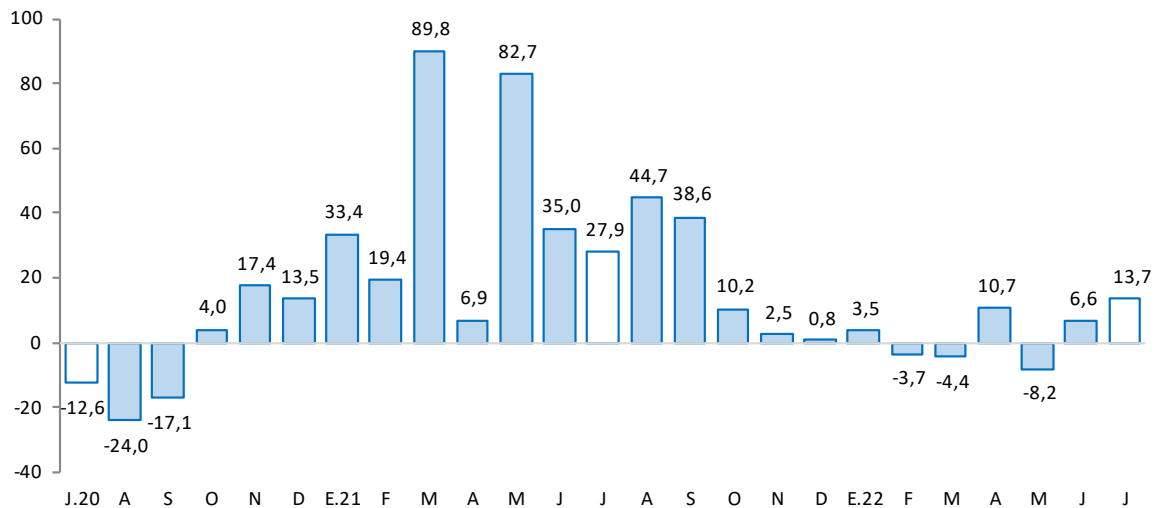

Fuente: MINEM.

Elaboración: BCRP - Sucursal Huancayo. Departamento de Estudios Económicos.

2. Otros indicadores sectoriales

1.1 Sector construcción

- Los despachos locales de cemento en Junín se redujeron en 3,5 por ciento durante julio, comparado con su similar del año anterior, ante una reducción de la demanda privada, toda vez que la inversión pública se incrementó en 17,7 por ciento en el mes, ante los mayores gastos en el Gobierno Regional.
- En resultado adverso del mes no afectó para que los despachos crecieran en 10,4 por ciento entre enero y julio, comparado con similar periodo del año previo, en cuyo resultado influyó la mayor inversión del sector público (11,8 por ciento), principalmente por parte del Gobierno Regional, con mayores gastos en los sectores de educación, transportes y educación.

GRÁFICO N° 2
JUNÍN: CRECIMIENTO DE LOS DESPACHOS DE CEMENTO
 (Variación % real respecto a similar mes del año anterior)

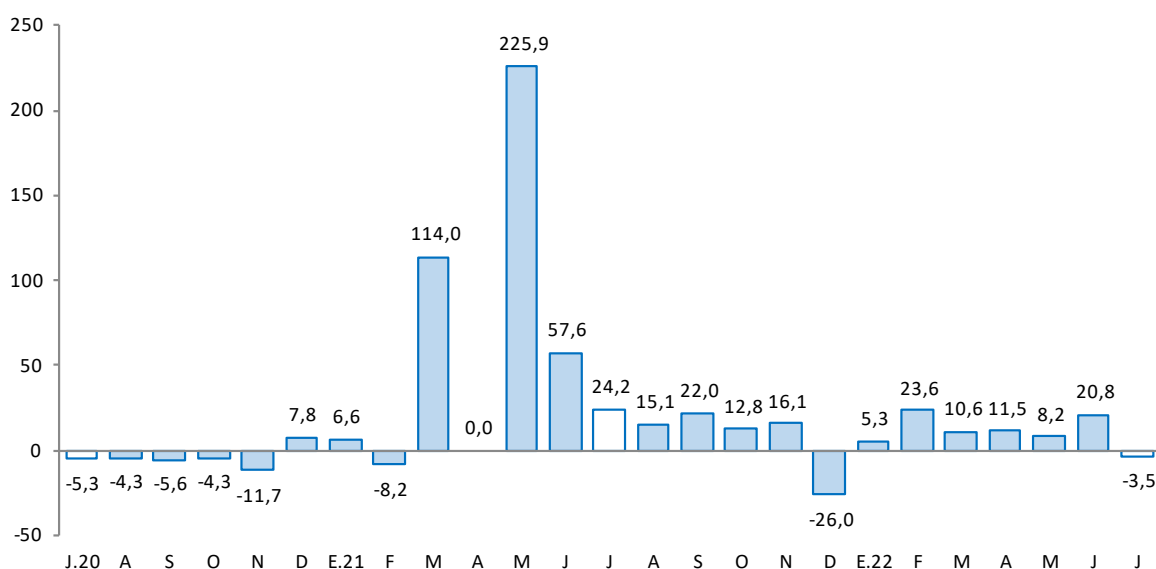

Fuente: UNACEM.

Elaboración: BCRP - Sucursal Huancayo. Departamento de Estudios Económicos.

2.2 Arribos a los establecimientos de hospedaje

- El número de arribos y pernoctaciones a los establecimientos de hospedaje en Junín sumó 99 y 109 miles, durante el mes de junio (última información), lo que representó un incremento de 32,0 y 28,4 por ciento, respectivamente, al ser comparado con igual mes del año previo. Con relación al mes de junio del 2019 (prepandemia), los arribos y pernoctaciones de junio del 2022 fueron inferiores en 18,7 y 17,1 por ciento, respectivamente, lo que evidencia la situación del sector.
- Aun cuando el número de arribos (580 miles) y pernoctaciones (694 miles) crecieron en 32,2 y 28,2 por ciento, respectivamente, durante el periodo enero-junio del 2022 (última información), respecto a similar periodo del año previo; al ser comparado con los registros de similar lapso de 2019 (prepandemia), resultaron ser inferiores en 13,5 y 12,8 por ciento, respectivamente, evidenciando la no recuperación del sector.

GRÁFICO N° 3
JUNÍN: CRECIMIENTO DE ARRIBOS A ESTABLECIMIENTOS DE HOSPEDAJE
 (Variación %)

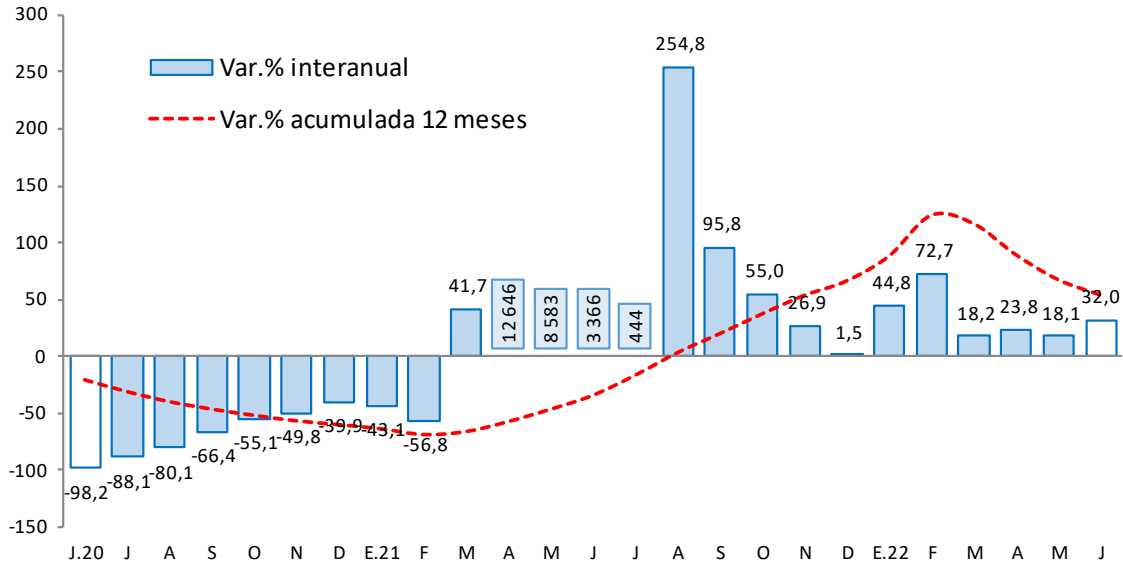

Fuente: MINCETUR

Elaboración: BCRP - Sucursal Huancayo. Departamento de Estudios Económicos.

II. CRÉDITOS Y DEPÓSITOS ²

1. Créditos

- Los créditos en Junín (S/ 7 762 millones) registraron un incremento de 11,3 por ciento durante julio, comparado a igual mes del año previo, y en 0,5 por ciento respecto al mes anterior. El incremento interanual se explicó por mayores montos otorgados en las Instituciones No Bancarias (16,9 por ciento), Banco de la Nación (21,6 por ciento), la Banca Múltiple (6,8 por ciento) y Agrobanco (5,4 por ciento).
- Respecto al mes previo**, el incremento de 0,5 por ciento se asoció a mayores colocaciones en el Banco de la Nación (1,7 por ciento), las Instituciones No Bancarias (0,7 por ciento) y la Banca Múltiple (0,3 por ciento), reduciéndose únicamente en Agrobanco (-1,1 por ciento).
- Por tipo de moneda**, durante julio, el 98,5 por ciento se otorgó en moneda nacional, los que interanualmente crecieron en 11,4 por ciento, mientras que en moneda extranjera (con 1,5 por ciento de aporte) se incrementó en 2,0 por ciento.

² Los saldos de las cuentas expresadas en moneda extranjera se valúan a un tipo de cambio constante, a fin de aislar el efecto de la valuación cambiaria sobre los saldos en dicha moneda.

CUADRO Nº 5
JUNÍN: CRÉDITO DIRECTO
(En millones de soles con tipo de cambio fijo)

	Estructura % Jul-22	Saldo en millones de soles con TCF 1/		Tasa de crecimiento (%)	
		Jun-22	Jul-22	Mes	12 Meses
Banco de la Nación^{2/}	3,2	245	250	1,7	21,6
Agrobanco^{3/}	0,5	42	42	-1,1	5,4
Banca Múltiple	53,8	4 160	4 172	0,3	6,8
Instituciones No Bancarias	42,5	3 275	3 298	0,7	16,9
Financieras	6,9	536	533	-0,6	6,5
Cajas Municipales	32,0	2 459	2 486	1,1	19,6
Cajas Rurales	3,6	280	280	0,0	14,7
Edpymes	0,0	0	0	-1,1	25,7
Total	100,0	7 722	7 762	0,5	11,3
MN	98,5	7 612	7 643	0,4	11,4
ME	1,5	111	119	7,6	2,0
ME (Mill. US\$)		33	36	7,6	2,0

1/ Se utiliza tipo de cambio fijo (TCF) a diciembre de 2019 (S/ 3,31 por dólar).

2/ Considera sólo los créditos de consumo e hipotecario.

3/ No considera los créditos a las demás empresas del sistema financiero

Fuente: SBS.

Elaboración: BCRP - Sucursal Huancayo. Departamento de Estudios Económicos.

- **En cuanto a la composición del crédito**, la Banca Múltiple otorgó el 53,8 por ciento del total prestado, seguido por las Instituciones No Bancarias (42,5 por ciento), Banco de la Nación (3,2 por ciento) y Agrobanco (0,5 por ciento).

GRÁFICO Nº 4
JUNÍN: CRECIMIENTO DEL CRÉDITO DIRECTO
(Variación % respecto a similar mes del año anterior)

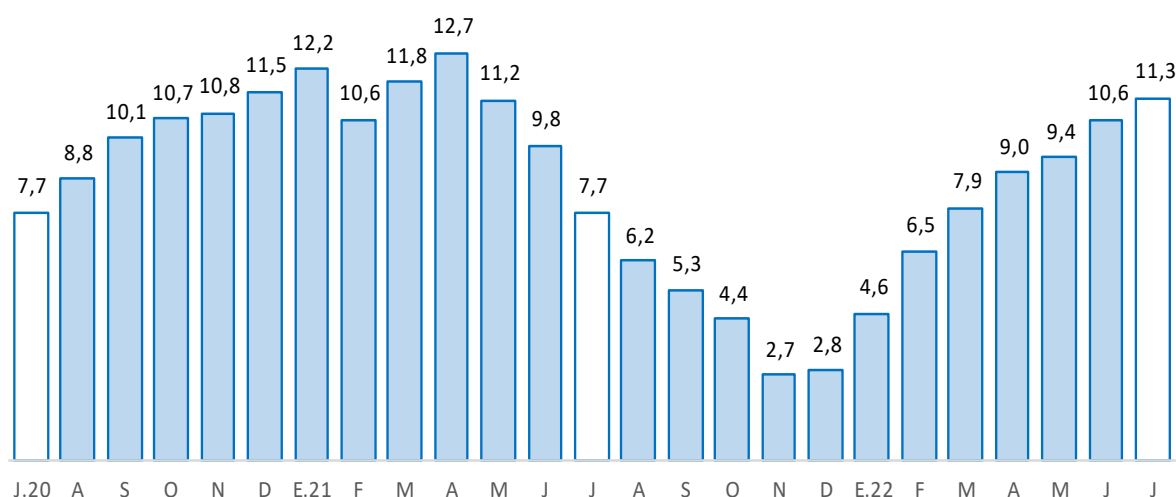

Fuente: SBS y AFP.

Elaboración: BCRP, Sucursal Huancayo. Departamento de Estudios Económicos.

- Por su parte, la **morosidad** en Junín alcanzó 5,5 por ciento al término de junio pasado, inferior en 0,2 de punto porcentual respecto de igual mes del año anterior. Los mayores niveles de morosidad se registraron en Agrobanco (50,7 por ciento), la Banca Múltiple (6,3 por ciento) y las Cajas Rurales (6,0 por ciento).

GRÁFICO Nº 5
JUNÍN: TASA DE MOROSIDAD 1/ 2/
(Porcentaje)

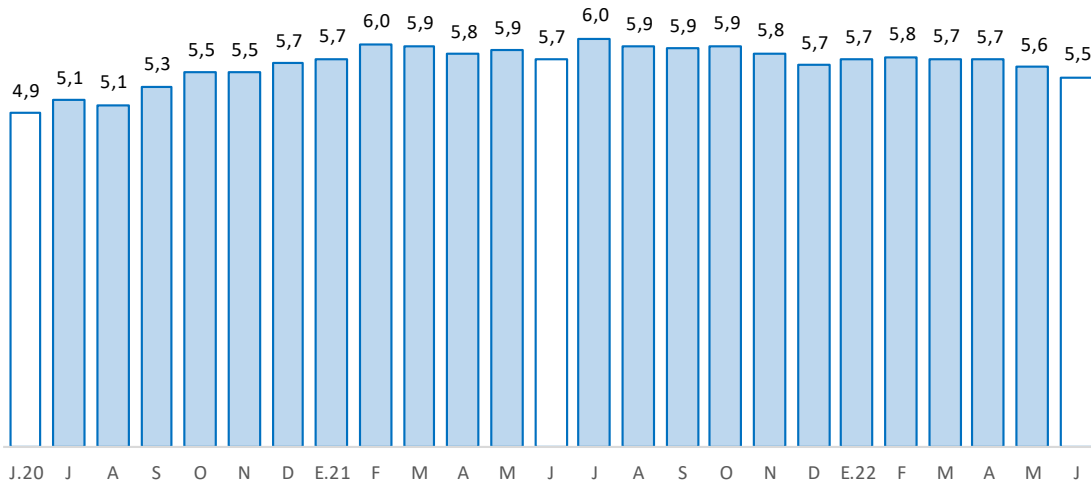

1/ Morosidad = (créditos vencidos + créditos en cobranza judicial) / colocaciones brutas.

2/ Preliminar

Fuente: SBS y AFP.

Elaboración: BCRP - Sucursal Huancayo. Departamento de Estudios Económicos.

2. Depósitos

- Los depósitos en Junín (S/ 7 078 millones) registraron un incremento de 17,1 por ciento durante julio, comparado a igual mes del año previo, y en 13,8 por ciento respecto al mes anterior. El incremento interanual se debió a los mayores montos en depósitos a la vista (62,6 por ciento) y a plazo (27,0 por ciento); sobresaliendo los aumentos en el Banco de la Nación (7,9 por ciento), la Banca Múltiple (25,3 por ciento) y las Instituciones No Bancarias (9,4 por ciento).
- Respecto **al mes previo**, la expansión de 13,8 por ciento se explicó por mayores depósitos a la vista (77,9 por ciento), en ahorro (3,6 por ciento) y a plazo (1,2 por ciento); en tanto que según entidades se incrementó en el Banco de la Nación (2,5 por ciento), la Banca Múltiple (25,8 por ciento) y las Instituciones No Bancarias (2,8 por ciento).
- Según composición**, los depósitos en ahorro concentraron el 47,5 por ciento al término de julio, seguido por los depósitos a plazo (29,4 por ciento) y a la vista (23,1 por ciento). La Banca Múltiple captó el 53,1 por ciento del total, seguido de las Instituciones No Bancarias (33,7 por ciento) y el Banco de la Nación (13,2 por ciento).

CUADRO Nº 6
JUNÍN: DEPÓSITOS
(En millones de soles con tipo de cambio fijo)

	Estructura % Jul-22	Saldo en millones de soles con TCF 1/		Tasa de crecimiento (%)	
		Jun-22	Jul-22	Mes	12 Meses
Banco de la Nación	13,2	913	936	2,5	7,9
Banca Múltiple	53,1	2 989	3 760	25,8	25,3
Instituciones No Bancarias	33,7	2 318	2 382	2,8	9,4
Financieras	2,1	147	147	0,1	-2,2
Cajas Municipales	29,5	2 026	2 091	3,2	10,6
Cajas Rurales	2,0	144	144	-0,2	5,3
TOTAL	100,0	6 220	7 078	13,8	17,1
Vista	23,1	919	1 636	77,9	62,6
Ahorro	47,5	3 244	3 361	3,6	-1,1
A plazo	29,4	2 056	2 081	1,2	27,0
MN	90,3	5 498	6 391	16,2	16,3
ME	9,7	722	687	-4,9	25,3
ME (Mill. US\$)		218	207	-4,9	25,3

1/ Se utiliza tipo de cambio fijo (TCF) a diciembre de 2019 (S/ 3,31 por dólar).

Fuente: SBS.

Elaboración: BCRP - Sucursal Huancayo. Departamento de Estudios Económicos.

- **Por tipo de moneda**, el 90,3 por ciento se captó en moneda nacional al finalizar el mes de julio, creciendo interanualmente en 16,3 por ciento; y el 9,7 por ciento restante en moneda extranjera, aumentando en 25,3 por ciento.

GRÁFICO Nº 6
JUNÍN: CRECIMIENTO DE LOS DEPÓSITOS
(Variación % respecto a similar mes del año anterior)

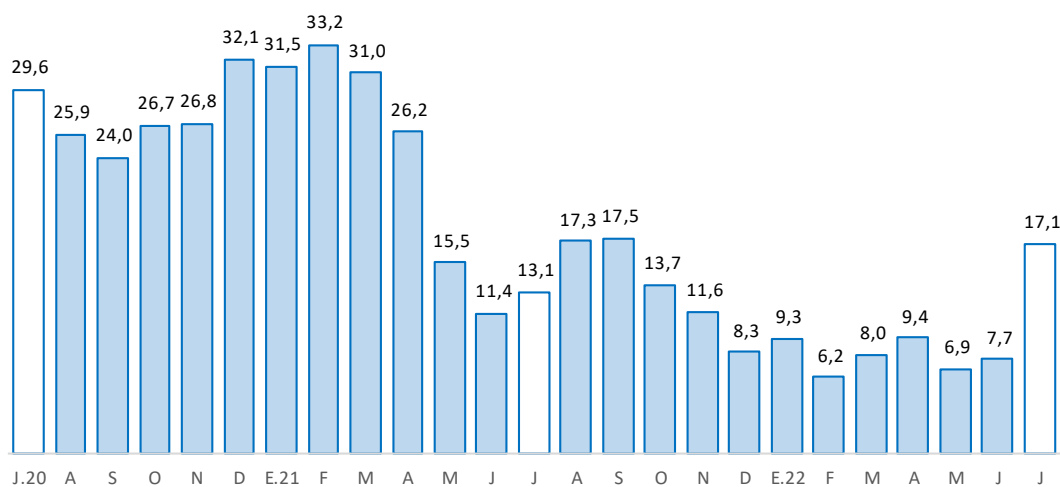

Fuente: SBS y AFP.

Elaboración: BCRP - Sucursal Huancayo. Departamento de Estudios Económicos.

III. EJECUCIÓN DEL PRESUPUESTO PÚBLICO

1. Ejecución del Presupuesto Público

- La ejecución presupuestal del gasto corriente no financiero en Junín sumó S/ 426 millones en julio, superior en S/ 55 millones en términos nominales (5,7 por ciento de variación real), respecto de igual mes del año anterior. Sobresalió el incremento en el Gobierno Nacional y las municipalidades, con mayores remuneraciones, compra de bienes y servicios, e incremento en las transferencias.
- El resultado del mes no pudo revertir la caída de 8,6 por ciento en el gasto corriente registrado entre enero y julio, que alcanzó a sumar S/ 2 258 millones, respecto de similar periodo del año previo, debido principalmente a menores montos devengados en el Gobierno Nacional (-17,0 por ciento), ante inferiores transferencias acumuladas hacia el Gobierno Regional y las municipalidades, luego de crecer en el 2021 por efectos de la pandemia del COVID-19.

CUADRO Nº 7
JUNÍN: EJECUCIÓN DEL PRESUPUESTO DE GASTOS CORRIENTES 1/
(Millones de soles)

	Estructura 2021	Julio			Enero - Julio		
		2021	2022	V% Real	2021	2022	V% Real
Gobierno Nacional	41,3	153	181	8,8	992	887	-17,0
Gobierno Regional	44,6	161	170	-2,8	1 006	1 047	-3,2
Gobiernos Locales	14,1	56	75	21,8	297	324	1,2
Total	100,0	371	426	5,7	2 295	2 258	-8,6

1/ Preliminar. Información actualizada al 31 de julio de 2022

Fuente: MEF

Elaboración: BCRP - Sucursal Huancayo. Departamento de Estudios Económicos.

2. Ejecución del Presupuesto de Inversiones

- La inversión pública de los tres niveles de gobierno en Junín alcanzó S/ 102 millones en julio, superior en 17,7 por ciento respecto de igual mes del año previo, a causa principal de mayores gastos observados en el Gobierno Regional (89,7 por ciento), seguido de las municipalidades (0,2 por ciento), con mayores erogaciones en transportes, ambiente, salud, y cultura y deporte.
- El resultado del mes influyó para que se registre una mayor inversión entre enero y julio, sumando S/ 587 millones, monto superior en 11,8 por ciento respecto de igual lapso del año anterior, ante mayores montos devengados en el Gobierno Regional (84,4 por ciento), principalmente en los sectores de salud, transporte y educación.

CUADRO Nº 8
JUNÍN: EJECUCIÓN DEL PRESUPUESTO DE INVERSIONES 1/
(Millones de soles)

	Estructura 2021	Julio			Enero - Julio		
		2021	2022	V% Real	2021	2022	V% Real
Gobierno Nacional	27,2	17	17	-5,0	122	99	-24,2
Gobierno Regional	28,6	17	34	89,7	127	252	84,4
Gobiernos Locales	44,3	47	51	0,2	239	236	-8,4
Total	100,0	80	102	17,7	487	587	11,8

1/ Preliminar. Información actualizada al 31 de julio de 2022

Fuente: MEF

Elaboración: BCRP - Sucursal Huancayo. Departamento de Estudios Económicos.

- En cuanto al avance del Presupuesto Institucional Modificado (PIM) para inversiones, que llegó a totalizar S/ 1 823,5 millones al término de julio, alcanzó una ejecución acumulada de 32,2 por ciento. El Gobierno Regional alcanzó un avance del 36,0 por ciento, seguido de las municipalidades (29,8 por ciento) y el Gobierno Nacional (29,7 por ciento).

GRÁFICO N° 7
JUNÍN: CRECIMIENTO DE LA EJECUCIÓN DEL PRESUPUESTO DE INVERSIONES
 (Variación % real)

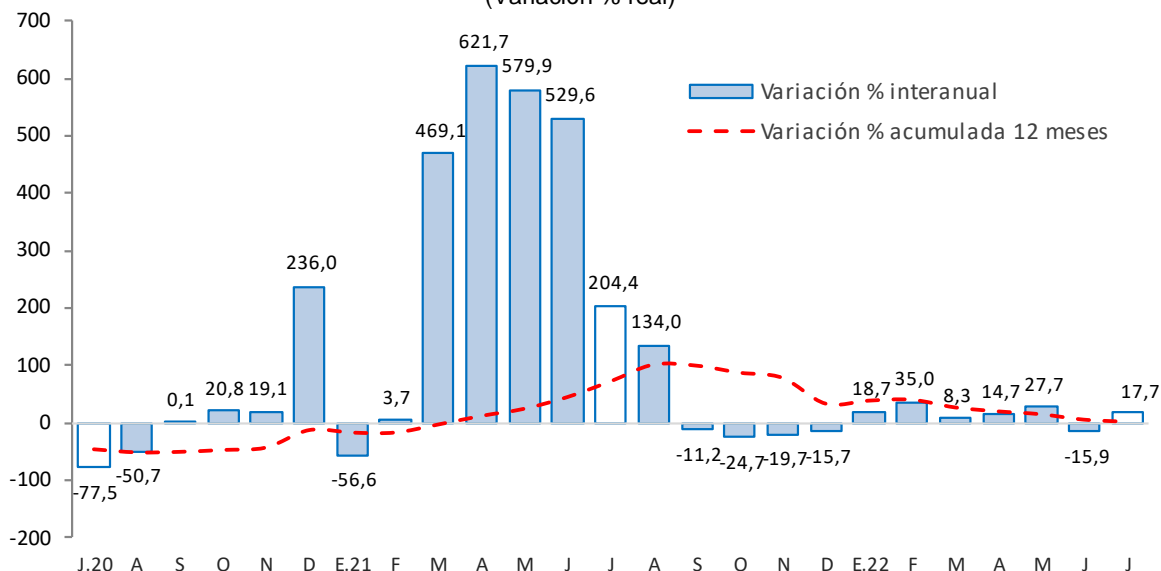

Fuente: MEF.

Elaboración: BCRP - Sucursal Huancayo. Departamento de Estudios Económicos.

Principales proyectos

Entre enero y julio, los principales proyectos en ejecución fueron:

- En el Gobierno Nacional, “Instalación de banda ancha para la conectividad integral y desarrollo social de la región Junín”, con un gasto devengado de S/ 22,1 millones; y “Rehabilitación y mejoramiento de los pavimentos y edificio de pasajeros del aeropuerto de Jauja”, con un gasto devengado de S/ 20,3 millones.
- En el Gobierno Regional, “Mejoramiento de los servicios de salud del hospital de apoyo Pichanaki, distrito de Pichanaki, provincia de Chanchamayo” con S/ 39,6 millones devengados; y “Mejoramiento de los servicios de salud en el hospital San Martín de Pangoa, distrito de Pangoa, provincia de Satipo”, con un gasto acumulado de S/ 15,3 millones.
- En los gobiernos locales, “Mejoramiento del servicio de la capacidad operativa del pool de maquinarias de la municipalidad provincial de Satipo”, con un devengado acumulado de S/ 7,3 millones; y “Mejoramiento de los servicios de transitabilidad vehicular y peatonal en el distrito de Yauli, provincia de Jauja”, con un gasto de S/ 7,3 millones.

IV. ANEXOS

ANEXO 1

JUNÍN: PRODUCCIÓN AGROPECUARIA^{1/}

(Toneladas métricas)

	2021						2022						
	JUL	AGO	SET	OCT	NOV	DIC	ENE	FEB	MAR	ABR	MAY	JUN	
AGRÍCOLA													AGRÍCOLA
Consumo Interno													Consumo Interno
Alcachofa	216	193	222	290	286	307	361	443	527	524	458	239	226
Arroz Cáscara	256	90	56	42	87	58	102	122	120	149	147	195	101
Arveja Grano Seco	78	0	0	0	0	0	0	0	0	0	512	791	88
Arveja Grano Verde	1 193	1 424	1 799	821	1 161	2 322	4 077	5 123	5 859	5 646	2 667	960	1 076
Cebada Grano	7 291	569	0	0	0	0	0	0	0	0	367	11 084	8 492
Cebolla	345	517	284	225	148	260	341	372	527	283	288	223	261
Espinaca	1 376	1 089	1 390	1 218	2 216	2 652	2 117	2 021	862	909	1 301	923	894
Frijol Grano Seco	873	229	288	262	155	238	367	381	368	362	229	485	771
Granadilla	838	905	876	888	801	814	756	816	782	779	814	824	763
Haba Grano Seco	239	4	0	0	0	0	0	0	0	6	966	2 009	323
Haba Grano Verde	325	339	262	425	351	979	2 317	3 013	4 394	7 057	3 491	594	339
Lechuga	690	876	784	976	757	1 200	1 416	1 579	580	772	455	755	711
Maíz Amiláceo	1 633	293	0	0	0	0	0	0	104	174	3 226	7 184	2 169
Maíz Choclo	40	113	341	75	26	314	3 136	9 781	21 421	44 197	23 471	13	0
Mandarina	11 022	7 686	4 852	1 640	807	819	1 014	1 835	2 921	5 854	9 486	11 987	11 060
Mashua	208	0	0	0	0	0	0	0	0	13	950	2 174	424
Naranja	33 439	27 073	22 760	22 380	23 025	21 593	21 735	23 432	25 616	23 371	26 919	33 662	33 668
Oca	361	0	0	0	0	0	0	0	0	72	1 041	2 478	560
Olluco	1 479	66	0	0	0	0	60	379	1 559	3 458	5 594	6 418	1 585
Palta	2 052	1 647	2 485	4 866	6 763	7 889	7 169	6 360	5 095	4 393	3 961	3 153	2 095
Papa	27 666	4 852	1 619	3 242	6 241	19 354	23 204	37 718	46 067	66 041	108 632	86 658	30 185
Papaya	848	819	1 071	1 212	1 448	1 620	1 335	1 207	1 107	1 089	1 057	1 007	855
Piña	33 361	31 155	31 158	31 418	36 789	41 084	43 211	43 017	41 061	38 748	37 590	35 414	33 348
Plátano	16 741	15 324	17 747	19 278	20 636	19 317	19 617	18 601	18 575	17 729	17 821	18 630	17 011
Quinua	1 652	64	0	0	0	0	0	0	0	0	590	3 151	2 254
Rocoto	389	352	354	350	353	369	358	336	328	366	362	409	349
Tangelo	3 250	1 765	1 673	1 168	1 293	1 909	3 077	5 264	6 074	6 474	5 603	5 004	3 218
Yuca	7 541	9 117	12 333	16 149	16 978	16 248	10 472	8 055	7 779	8 638	8 516	8 374	7 582
Trigo	2 540	175	0	0	0	0	0	0	0	0	55	3 752	3 199
Zanahoria	680	838	750	754	656	1 036	1 858	3 801	5 082	4 241	3 455	1 840	852
Zapallo	47	0	15	29	74	124	365	437	595	529	403	127	47
Industriales y/o exportación													Industriales y/o exportación
Cacao	4 412	2 827	2 217	1 574	1 267	1 105	821	1 073	2 759	3 776	4 362	5 044	4 773
Café	9 157	3 748	2	0	0	0	0	3 631	7 214	12 605	15 405	14 428	8 839
Jengibre (kion)	1 373	3 245	11 612	10 950	11 044	11 607	7 637	5 812	2 323	1 081	639	555	868
Maca	3 822	3 490	144	0	0	0	0	0	0	0	25	1 415	5 283
Maíz A. Duro	172	1 038	1 644	918	459	1 124	3 901	5 426	5 471	4 138	2 393	549	230
PECUARIO													PECUARIO
Carne^{2/}													Carne^{2/}
Ave	1 116	1 043	1 021	1 091	1 011	1 111	934	1 013	1 180	1 187	1 149	1 040	1 093
Ovino	678	671	675	674	678	715	734	680	688	682	687	698	710
Porcino	574	573	584	584	581	679	633	598	608	562	588	601	609
Vacuno	1 181	1 181	1 183	1 190	1 183	1 268	1 274	1 238	1 263	1 220	1 262	1 272	1 285
Caprino	8	8	8	8	8	8	9	8	8	8	9	9	8
Alpaca	56	56	55	50	53	57	56	55	54	55	58	62	58
Llama	44	45	44	41	46	51	49	43	43	35	42	45	47
Huevo	94	89	84	80	71	76	91	84	99	89	93	94	92
Leche	5 138	5 110	4 911	4 987	4 780	4 916	4 888	4 718	5 177	5 052	5 218	5 082	5 165
Lana	0	0	0	0	0	0	103	769	290	91	0	0	0

1/ Cifras preliminares.

2/ Peso de animal vivo.

Fuente: MIDAGRI

Elaboración: BCRP - Sucursal Huancayo. Departamento de Estudios Económicos.



ANEXO 2

JUNÍN: PRODUCCIÓN MINERA METÁLICA 1/

(Contenido fino recuperable)

	2021						2022							
	JUL	AGO	SET	OCT	NOV	DIC	ENE	FEB	MAR	ABR	MAY	JUN	JUL	
Cobre (TMR)	18 548	21 925	19 630	21 704	23 335	26 313	15 803	16 811	16 627	14 329	17 680	22 381	22 984	Cobre (TMR)
Oro (Kg.R)	0	0	0	0	0	0	0	0	0	0	0	0	0	Oro (Kg.R)
Zinc (TMR)	18 536	21 012	15 878	20 160	18 747	22 864	19 225	16 874	17 062	12 731	15 927	17 159	19 497	Zinc (TMR)
Molibdeno (TMR)	132	76	184	160	210	138	94	102	125	107	137	173	174	Molibdeno (TMR)
Plata (Kg.R)	44 793	48 830	41 702	47 597	44 141	47 887	38 184	38 061	34 408	31 208	34 398	32 388	37 458	Plata (Kg.R)
Plomo (TMR)	3 426	3 439	3 065	3 387	3 065	3 702	3 232	2 921	2 757	2 464	2 319	2 521	2 050	Plomo (TMR)

1/ Cifras preliminares.

Fuente: Instituto Nacional de Estadística e Informática y Ministerio de Energía y Minas.

Elaboración: BCRP - Sucursal Huancayo. Departamento de Estudios Económicos.



ANEXO 3

JUNÍN: INGRESOS CORRIENTES DEL GOBIERNO CENTRAL

(Millones de soles)

	2021						2022							
	JUL	AGO	SET	OCT	NOV	DIC	ENE	FEB	MAR	ABR	MAY	JUN	JUL	
I. Ingresos Tributarios	46	49	54	55	54	55	57	48	73	62	58	56	49	I. Ingresos Tributarios
1. Impuesto a la Renta	21	25	26	24	25	32	32	28	47	39	30	29	25	1. Impuesto a la Renta
Personas Naturales	7	9	7	7	8	13	10	9	10	8	10	10	7	Personas Naturales
Personas Jurídicas	13	16	19	17	18	18	22	19	19	19	17	18	17	Personas Jurídicas
Regularización	1	0	0	0	0	1	0	1	19	12	3	2	1	Regularización
2. Impuesto a las Importaciones	0	0	0	0	0	0	0	0	0	0	0	0	0	2. Impuesto a las Importaciones
3. Impuesto General a las Ventas	18	16	19	23	21	16	21	16	21	13	19	17	14	3. Impuesto General a las Ventas
4. Imp. Selectivo al Consumo (ISC)	0	0	0	0	0	0	0	0	0	0	0	0	0	4. Imp. Selectivo al Consumo (ISC)
5. Otros Ingresos Tributarios	7	7	9	8	8	7	4	4	5	9	9	9	9	5. Otros Ingresos Tributarios
II. Ingresos No Tributarios	1	1	1	1	1	3	2	1	2	1	2	1	1	II. Ingresos No Tributarios
Total Ingresos (I + II)	47	50	55	56	56	58	59	49	76	63	60	56	50	Total Ingresos (I + II)

Fuente: SUNAT

Elaboración: BCRP - Sucursal Huancayo. Departamento de Estudios Económicos.



ANEXO 4

JUNÍN: EJECUCIÓN DEL PRESUPUESTO PÚBLICO DEL GOBIERNO NACIONAL 1/

(Millones de soles)

	2021						2022							
	JUL	AGO	SET	OCT	NOV	DIC	ENE	FEB	MAR	ABR	MAY	JUN	JUL	
<u>I. GASTOS CORRIENTES</u>	153	106	206	151	162	238	87	111	142	132	111	122	181	<u>I. GASTOS CORRIENTES</u>
Remuneraciones	37	31	33	31	34	39	34	32	34	33	35	34	38	Remuneraciones
Bienes y servicios	26	26	29	27	31	64	13	21	28	25	22	25	29	Bienes y servicios
Transferencias 2/	90	49	144	93	97	135	41	59	79	74	54	63	114	Transferencias 2/
<u>II. GASTOS DE CAPITAL</u>	17	61	25	55	40	38	3	25	14	14	12	14	21	<u>II. GASTOS DE CAPITAL</u>
Formación bruta de capital	17	60	25	43	29	33	3	25	14	14	12	14	17	Formación bruta de capital
Otros gastos de capital3/	0	1	0	13	11	5	0	0	0	0	0	0	4	Otros gastos de capital3/
<u>III. GASTO NO FINANCIERO TOTAL (I+II)</u>	170	167	231	207	202	276	90	137	156	146	122	137	203	<u>III. GASTO NO FINANCIERO TOTAL (I+II)</u>

1/ Preliminar. Información actualizada al 31 de julio de 2022

2/ Incluye el pago de pensiones, donaciones y otros gastos corrientes.

3/ Incluye donaciones y transferencias.

Fuente: MEF

Elaboración: BCRP - Sucursal Huancayo. Departamento de Estudios Económicos.



ANEXO 5

JUNÍN: EJECUCIÓN DEL PRESUPUESTO PÚBLICO DEL GOBIERNO REGIONAL 1/

(Millones de soles)

	2021						2022							
	JUL	AGO	SET	OCT	NOV	DIC	ENE	FEB	MAR	ABR	MAY	JUN	JUL	
<u>I. GASTOS CORRIENTES</u>	161	146	171	153	148	383	146	132	140	148	153	158	170	<u>I. GASTOS CORRIENTES</u>
Remuneraciones	105	96	99	99	99	139	108	94	96	101	100	104	110	Remuneraciones
Bienes y servicios	43	40	36	44	39	80	25	28	33	36	42	44	47	Bienes y servicios
Transferencias 2/	13	10	35	10	10	163	13	10	11	10	11	10	13	Transferencias 2/
<u>II. GASTOS DE CAPITAL</u>	17	40	20	25	31	88	18	21	54	46	50	28	34	<u>II. GASTOS DE CAPITAL</u>
Formación bruta de capital	17	40	19	22	31	88	18	21	54	46	50	28	34	Formación bruta de capital
Otros gastos de capital3/	0	0	0	3	0	0	0	0	0	0	0	0	0	Otros gastos de capital3/
<u>III. GASTO NO FINANCIERO TOTAL (I+II)</u>	178	186	190	178	179	471	164	153	194	194	203	186	205	<u>III. GASTO NO FINANCIERO TOTAL (I+II)</u>

1/ Preliminar. Información actualizada al 31 de julio de 2022

2/ Incluye el pago de pensiones, donaciones y otros gastos corrientes.

3/ Incluye donaciones y transferencias.

Fuente: MEF

Elaboración: BCRP - Sucursal Huancayo. Departamento de Estudios Económicos.

ANEXO 6

JUNÍN: EJECUCIÓN DEL PRESUPUESTO PÚBLICO DE LOS GOBIERNOS LOCALES 1/

(Millones de soles)

	2021						2022							
	JUL	AGO	SET	OCT	NOV	DIC	ENE	FEB	MAR	ABR	MAY	JUN	JUL	
<u>I. GASTOS CORRIENTES</u>	56	49	49	49	53	136	22	31	47	45	50	54	75	<u>I. GASTOS CORRIENTES</u>
Remuneraciones	15	9	9	9	13	17	13	11	11	11	12	10	17	Remuneraciones
Bienes y servicios	37	36	34	33	35	110	8	18	32	30	32	38	50	Bienes y servicios
Transferencias 2/	5	4	5	6	5	8	1	3	4	4	6	6	8	Transferencias 2/
<u>II. GASTOS DE CAPITAL</u>	47	38	43	37	40	113	6	18	64	27	34	42	51	<u>II. GASTOS DE CAPITAL</u>
Formación bruta de capital	47	38	43	37	39	112	6	17	61	27	33	41	51	Formación bruta de capital
Otros gastos de capital3/	0	0	0	0	1	1	0	0	3	0	1	1	0	Otros gastos de capital3/
<u>III. GASTO NO FINANCIERO TOTAL (I+II)</u>	103	87	92	86	93	249	28	48	111	72	84	97	125	<u>III. GASTO NO FINANCIERO TOTAL (I+II)</u>

1/ Preliminar. Información actualizada al 31 de julio de 2022

2/ Incluye el pago de pensiones, donaciones y otros gastos corrientes.

3/ Incluye donaciones y transferencias.

Fuente: MEF

Elaboración: BCRP - Sucursal Huancayo. Departamento de Estudios Económicos.



ANEXO 7

JUNÍN: MOROSIDAD ^{1/}
(Porcentaje)

	2021							2022						
	JUN	JUL	AGO	SET	OCT	NOV	DIC	ENE	FEB	MAR	ABR	MAY	JUN	
I. Banca Múltiple	5,6	5,9	5,9	6,0	6,4	6,4	6,5	6,5	6,6	6,4	6,5	6,3	6,3	I. Banca Múltiple
II. Instituciones No Bancarias														II. Instituciones No Bancarias
Financieras	7,9	7,3	7,2	6,6	5,8	5,0	4,6	4,2	4,3	4,5	4,3	4,9	4,7	Financieras
Cajas Municipales	4,4	5,0	4,7	4,7	4,3	4,1	3,7	4,1	4,1	4,2	4,1	4,0	3,8	Cajas Municipales
Cajas Rurales	6,1	6,1	6,1	6,1	6,4	6,0	5,4	6,0	5,7	6,1	6,4	6,5	6,0	Cajas Rurales
Edpymes	5,2	9,3	13,1	13,4	4,6	3,4	7,4	12,0	6,3	6,8	8,0	8,1	3,6	Edpymes
III. Entidades Estatales														III. Entidades Estatales
Banco de la Nación ^{1/}	2,5	2,5	2,5	2,6	2,6	2,6	2,4	2,4	2,3	2,3	2,2	2,1	2,1	Banco de la Nación ^{1/}
Agrobanco ^{2/}	74,9	73,5	71,7	68,0	64,5	62,0	58,5	59,0	58,0	56,2	54,9	52,7	50,7	Agrobanco ^{2/}
TOTAL	5,7	6,0	5,9	5,9	5,9	5,8	5,7	5,7	5,8	5,7	5,7	5,6	5,5	TOTAL

1/ Considera sólo los créditos de consumo e hipotecario.

2/ No considera los créditos a las demás empresas del sistema financiero

Fuente: SBS.

Elaboración: BCRP - Sucursal Huancayo. Departamento de Estudios Económicos.