

BANCO CENTRAL DE RESERVA DEL PERÚ
SUCURSAL HUANCAYO



JUNÍN: Síntesis de Actividad Económica
Mayo 2022¹

Departamento de Estudios Económicos

¹ En el presente informe participaron Francisco Callupe Casaño y Miguel Angel Campos Arias.

ÍNDICE

	<i>Página</i>
RESUMEN EJECUTIVO	3
I. ACTIVIDAD PRODUCTIVA.....	5
1. Actividad primaria	5
1.1 Sector agropecuario	5
1.2 Sector minería	7
2. Otros indicadores sectoriales	8
1.1 Sector construcción	8
2.2 Arribos a los establecimientos de hospedaje	8
II. CRÉDITOS Y DEPÓSITOS	9
1. Créditos	9
2. Depósitos.....	12
III. EJECUCIÓN DEL PRESUPUESTO PÚBLICO	13
1. Ejecución del Presupuesto Público	13
2. Ejecución del Presupuesto de Inversiones	14
IV. ANEXOS	16



RESUMEN EJECUTIVO

Principales hechos de importancia

- Al término de mayo, la actividad minera metálica se contrajo en 8,2 por ciento de forma interanual, asociado a la menor oferta de cobre, zinc, plata y plomo. Contrariamente, el sector agropecuario aumentó en 0,4 por ciento, relacionado al desempeño de los subsectores agrícola y pecuario.
- En cuanto a los otros indicadores de actividad económica en la región, la inversión pública creció en 27,7 por ciento, los despachos de cemento en 8,4 por ciento, el crédito total en 9,4 por ciento y el crédito consumo en 12,7 por ciento. Contrariamente, disminuyó el crédito para el sector hipotecario (-28,7 por ciento).

Actividad primaria

- El **sector agropecuario** experimentó un crecimiento de 0,4 por ciento en el mes, producto de la mayor oferta de los subsectores agrícola (0,1 por ciento) y pecuario (4,4 por ciento). En la parte agrícola, aumentó por la mayor oferta para el mercado interno (2,5 por ciento), sobresaliendo los incrementos en maíz choclo, papa, arveja grano verde, haba grano verde y zanahoria en la zona sierra; y por palta, plátano, tangelo y piña en la zona ceja de selva y selva; explicándose en maíz choclo, arveja grano verde y haba grano verde, por las mayores siembras en campaña grande (de octubre a diciembre de 2021), mientras que en palta, plátano, tangelo y piña se relacionó a mejores rendimientos por adecuado clima en la selva central. La oferta para el mercado externo o agroindustria observó una reducción en el mes (-3,3 por ciento), asociado principalmente a la menor producción de café, a causa de menores labores culturales por la falta de mano de obra, su mayor precio, y por el incremento en el precio de los fertilizantes químicos. Entre enero y mayo el sector se expandió en 2,2 por ciento, ante la mayor producción de las partes agrícola y pecuaria.
- La **actividad minera metálica** registró una contracción de 8,2 por ciento en mayo, ante la menor oferta de cobre (-4,6 por ciento), zinc (-18,8 por ciento), plata (-23,1 por ciento) y plomo (-31,2 por ciento). La menor producción de cobre se vinculó a los resultados que obtuvieron las mineras Chinalco y Volcan; en zinc y plomo, por las mineras Volcan, Chinalco, Chungar y San Valentín; y en plata, por las empresas Volcan y Chungar. Entre enero y mayo el sector se contrajo en 1,2 por ciento, ante la menor producción de zinc, plata y plomo.

Otros indicadores de actividad económica

- Al término de mayo, los **despachos locales de cemento** en Junín se incrementaron en 8,4 por ciento, explicado por la continuidad en la recuperación de la inversión pública que se incrementó en 27,7 por ciento en el mes, por mayores avances en el Gobierno Regional, principalmente en los sectores de saneamiento, salud, educación y transporte; mientras que en la parte privada se vinculó a obras para vivienda, incluido para ampliación o mejora. Entre enero y mayo, los despachos se expandieron en 11,6 por ciento.
- Durante mayo, el **crédito directo total** en la región (S/ 7 609 millones, calculado con tipo de cambio fijo) creció en 9,4 por ciento respecto a similar mes del año pasado, y en 1,0 por ciento con relación al mes anterior. En el resultado interanual se explicó por los créditos que se orientaron a las empresas (14,0 por ciento más) y para el segmento consumo (12,7 por ciento); mientras que los créditos hipotecarios disminuyeron en 28,7 por ciento.

- La **inversión pública** en mayo (S/ 95 millones) se expandió en S/ 26 millones (27,7 por ciento), respecto de su similar del año previo, sustentado en mayores gastos devengados en el Gobierno Regional (S/ 31 millones o 137,1 por ciento más), principalmente en los sectores de saneamiento, salud, educación y transporte. Entre enero y mayo, la inversión pública (S/ 401 millones) se expandió en S/ 85 millones (18,4 por ciento), ante el mayor gasto en el Gobierno Regional.

CUADRO N° 1
JUNÍN: OTROS INDICADORES DE ACTIVIDAD ECONÓMICA
 (Variación % respecto a similar mes del año anterior)

	Dic.21	Ene.22	Feb.22	Mar.22	Abr.22	May.22
Despachos de cemento	↓ -26,0	↑ 5,3	↑ 23,6	↑ 10,6	↑ 11,5	↑ 8,4
Crédito total ^{2/}	↑ 2,8	↑ 4,6	↑ 6,5	↑ 7,9	↑ 9,0	↑ 9,4
Crédito de consumo ^{2/}	↓ -0,9	↑ 1,8	↑ 4,3	↑ 7,5	↑ 9,9	↑ 12,7
Crédito hipotecario ^{2/}	↑ 0,2	↓ -1,0	↓ -1,9	↓ -1,4	↓ -0,8	↓ -28,7
Inversión pública ^{1/}	↓ -15,7	↑ 18,7	↑ 35,0	↑ 8,3	↑ 14,7	↑ 27,7

1/ En términos reales.

2/ En términos nominales, con tipo de cambio fijo.

Fuentes: UNACEM, SBS y AFP y MEF.

I. ACTIVIDAD PRODUCTIVA

1. Actividad primaria

1.1 Sector agropecuario

- La actividad agropecuaria en mayo observó un incremento de 0,4 por ciento, ante la mayor oferta de las partes agrícola y pecuaria. Entre enero y mayo creció en 2,2 por ciento.

CUADRO N° 2
JUNÍN: SECTOR AGROPECUARIO 1/
(Miles de toneladas)

	Estructura ^{2/}	Mayo				Enero - Mayo			
	2021	2021	2022	Var%	Cont.%	2021	2022	Var%	Cont.%
AGRÍCOLA ^{2/}	86,5			0,1	0,1			2,2	2,0
Orientada al mercado interno ^{2/}	54,6			2,5	1,3			2,8	1,5
Papa	10,6	107,1	108,6	1,5	0,3	276,4	280,0	1,3	0,2
Piña	9,2	37,5	37,6	0,3	0,0	202,2	203,6	0,7	0,1
Maíz Choclo	2,9	20,3	23,4	15,1	0,7	93,0	101,3	8,9	0,5
Naranja	7,3	27,6	27,4	-0,7	0,0	119,4	122,2	2,3	0,1
Palta	3,4	3,4	4,0	15,3	0,2	23,5	27,0	14,7	0,5
Plátano	4,1	17,6	17,8	1,0	0,0	90,6	92,3	1,9	0,1
Arveja Grano Verde	1,4	2,0	2,7	30,6	0,2	21,3	23,3	9,5	0,2
Mandarina	2,4	9,6	9,5	-1,6	0,0	20,9	21,1	0,9	0,0
Yuca	2,4	9,4	8,5	-9,7	-0,1	44,5	43,5	-2,4	0,0
Tangelo	1,2	5,5	5,6	2,0	0,0	26,2	26,5	1,2	0,0
Orientada al mercado externo y agroindustria ^{2/}	29,2			-3,3	-1,3			0,7	0,2
Café	18,2	16,3	15,4	-5,7	-1,7	40,4	38,9	-3,9	-0,8
Cacao	8,3	4,2	4,4	4,4	0,4	11,7	12,8	9,3	0,6
Maíz A. Duro	0,9	2,1	2,4	14,9	0,1	20,1	21,2	5,1	0,1
Jengibre (kion)	1,3	0,7	0,6	-1,8	0,0	9,8	17,5	79,3	0,3
Pastos Forrajeros ^{2/}	2,8			4,2	0,1			7,6	0,2
PECUARIO ^{2/}	13,5			4,4	0,3			2,0	0,2
Vacuno*	3,4	1,1	1,2	6,9	0,1	5,7	6,0	5,1	0,1
Leche	2,8	5,2	5,2	1,0	0,0	24,9	25,1	0,8	0,0
Ave*	2,7	1,1	1,1	1,9	0,0	5,7	5,5	-3,8	-0,1
Ovino*	2,2	0,6	0,7	5,9	0,1	3,3	3,4	4,5	0,1
Porcino*	1,4	0,5	0,6	7,6	0,1	2,8	3,0	5,1	0,1
TOTAL	100,0			0,4	0,4			2,2	2,2

1/ Cifras preliminares.

2/ Calculado a precios de 2007.

* Peso de animal vivo.

Fuente: MIDAGRI

Elaboración: BCRP - Sucursal Huancayo. Departamento de Estudios Económicos.

- El subsector agrícola creció en 0,1 por ciento durante mayo, relacionado a la mayor oferta para el mercado interno (2,5 por ciento), sobresaliendo los incrementos en maíz choclo, papa, arveja grano verde, haba grano verde y zanahoria en la zona sierra; y por palta, plátano, tangelo y piña en la zona ceja de selva y selva; explicándose en maíz choclo, arveja grano verde y haba grano verde, por las mayores siembras en campaña grande (de octubre a diciembre de 2021), mientras que en palta, plátano, tangelo y piña se relacionó a mejores rendimientos por adecuado clima en la selva central. La oferta para el mercado externo o agroindustria observó una reducción en el mes (-3,3 por ciento), asociado principalmente a la menor producción de café, a causa de menores

labores culturales por la falta de mano de obra, su mayor precio, y por el incremento en el precio de los fertilizantes químicos. Entre enero y mayo, el subsector aumentó en 2,2 por ciento.

- La producción pecuaria creció en 4,4 por ciento durante mayo, ante la mayor producción de leche y todas las carnes, sobresaliendo la mayor oferta de carnes de vacuno y porcino. Entre enero y mayo, el subsector se expandió en 2,0 por ciento, explicado por una mayor producción de leche, lana y todas las carnes con excepción a la de ave.
- En cuanto a las siembras, en el avance hasta mayo de la campaña 2021-2022 sumó 104 278 hectáreas, inferior en 3 553 hectáreas (-3,3 por ciento) respecto de similar periodo de la campaña anterior, ante el registro de menores instalaciones de cultivos permanentes (2 313 hectáreas menos) y por pastos forrajeros (1 844 hectáreas menos).

CUADRO N° 3
JUNÍN: SUPERFICIE SEMBRADA 1/
(Hectáreas)

	Campaña Agrícola 2/		Variación	
	2020-21	2021-22	Absoluta	Porcentual
Transitorios	89 620	90 224	604	0,7
Papa	21 686	20 738	-948	-4,4
Cebada Grano	8 973	9 193	220	2,5
Yuca	8 342	7 964	-378	-4,5
Maíz Choclo	7 002	7 112	110	1,6
Maíz Amiláceo	6 443	6 551	108	1,7
Maíz A. Duro	6 100	6 151	51	0,8
Jenjibre (kion)	3 639	4 599	960	26,4
Arveja Grano Verde	3 825	4 022	197	5,2
Frijol Grano Seco	3 753	3 597	-156	-4,2
Trigo	2 876	2 850	-26	-0,9
Haba Grano Verde	2 613	2 769	156	6,0
Quinoa	2 492	2 694	202	8,1
Resto	11 876	11 984	108	0,9
Permanentes y Semi				
Permanentes	9 872	7 560	-2 313	-23,4
Piña	3 424	3 185	-239	-7,0
Plátano	3 599	3 092	-507	-14,1
Cacao	1 371	760	-611	-44,6
Papaya	267	211	-56	-21,0
Palta	315	92	-223	-70,8
Naranja	255	89	-167	-65,3
Resto	641	131	-510	-79,6
Pastos Forrajeros	8 338	6 494	-1 844	-22,1
TOTAL	107 830	104 278	-3 553	-3,3

1/ Cifras preliminares.

2/ De agosto a mayo

Fuente: DRA Junín.

Elaboración: BCRP - Sucursal Huancayo. Departamento de Estudios Económicos.



1.2 Sector minería

- La actividad minera metálica registró una contracción de 8,2 por ciento en mayo, ante la menor oferta de cobre (-4,6 por ciento), zinc (-18,8 por ciento), plata (-23,1 por ciento) y plomo (-31,2 por ciento). La menor producción de cobre se vinculó a los resultados que obtuvieron las mineras Chinalco y Volcan; en zinc y plomo, por las mineras Volcan, Chinalco, Chungar y San Valentín; y en plata, por las empresas Volcan y Chungar.
- Entre enero y mayo, el sector se contrajo en 1,2 por ciento, respecto de su similar del año previo, ante la menor producción de zinc, plata y plomo. En lo que va del año, la producción de cobre en Minera Chinalco (que representó el 96,8 por ciento del total regional) se expandió en 4,6 por ciento, debido a la puesta en operación de sus nuevos molinos que corresponde a su primera fase de ampliación.

CUADRO N° 4
JUNÍN: SECTOR MINERÍA 1/
(Variación % real respecto a similar periodo del año anterior)

	Estructura ^{2/}	Mayo				Enero - Mayo			
		2021	2021	2022	Var. %	Contrib. %	2021	2022	Var. %
Cobre (TMR)	59,8	18 526	17 680	-4,6	-2,7	78 738	81 251	3,2	1,8
Zinc (TMR)	23,3	19 621	15 927	-18,8	-4,7	89 734	81 820	-8,8	-2,3
Molibdeno (TMR)	3,7	61	137	124,2	2,6	373	565	51,3	1,5
Plata (Kg.R)	9,8	44 716	34 398	-23,1	-2,3	211 354	176 259	-16,6	-1,8
Plomo (TMR)	3,3	3 374	2 319	-31,2	-1,1	15 775	13 693	-13,2	-0,5
Total ^{1/2/}	100,0			-8,2	-8,2			-1,2	-1,2

1/ Cifras preliminares.

2/ A precios de 2007.

Fuente: Instituto Nacional de Estadística e Informática y Ministerio de Energía y Minas.

Elaboración: BCRP - Sucursal Huancayo. Departamento de Estudios Económicos.

GRÁFICO N° 1
JUNÍN: CRECIMIENTO DE LA PRODUCCIÓN MINERA
(Variación % real respecto a similar mes del año anterior)

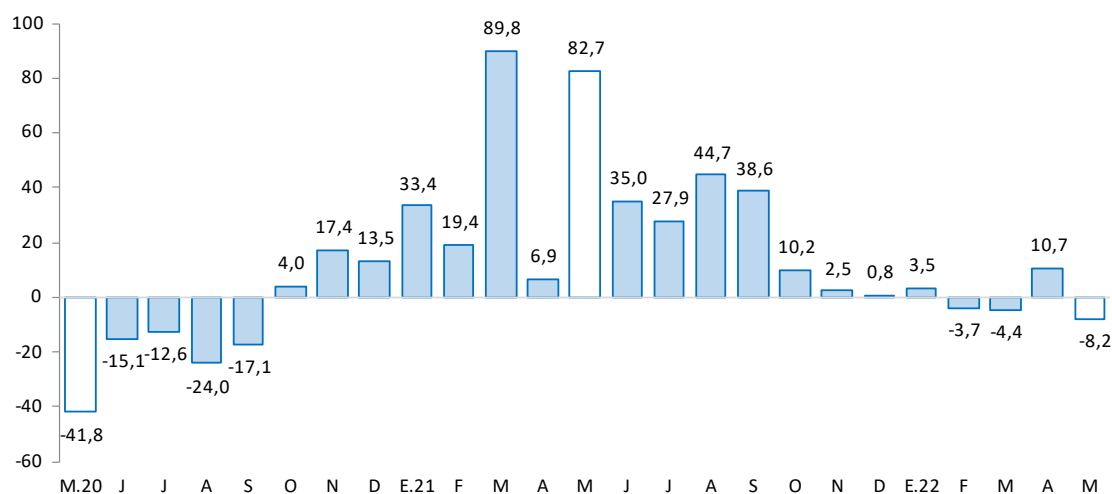

Fuente: MINEM.

Elaboración: BCRP - Sucursal Huancayo. Departamento de Estudios Económicos.

2. Otros indicadores sectoriales

1.1 Sector construcción

- Los despachos locales de cemento en Junín, al término de mayo, se incrementaron en 8,4 por ciento, explicado por la continuidad de la mayor inversión pública que se expandió en 27,7 por ciento en el mes, ante los mayores avances en el Gobierno Regional, principalmente en los sectores de saneamiento, salud, educación y transporte; mientras que en la parte privada se vinculó a obras para vivienda, incluido para ampliación o mejora.
- Entre enero y mayo creció en 11,6 por ciento interanual, como respuesta a la mayor inversión pública (18,4 por ciento), principalmente en el Gobierno Regional, con mayores erogaciones en los sectores de salud, educación, saneamiento y transporte. En la parte privada, se observó mayores gastos en obras de vivienda familiar, así como para nuevos proyectos inmobiliarios.

GRÁFICO N° 2
JUNÍN: CRECIMIENTO DE LOS DESPACHOS DE CEMENTO
 (Variación % real respecto a similar mes del año anterior)

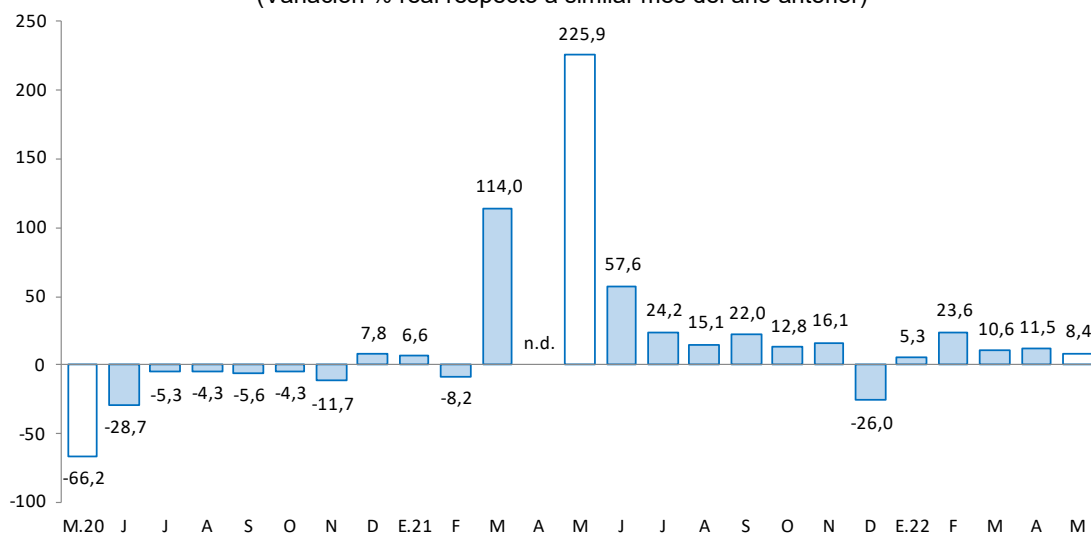

Fuente: UNACEM.

Elaboración: BCRP - Sucursal Huancayo. Departamento de Estudios Económicos.

2.2 Arribos a los establecimientos de hospedaje

- Al término del mes de abril pasado, el número de arribos y pernoctaciones a los establecimientos de hospedaje alcanzó 70 y 88 miles, respectivamente, reduciéndose en 14,0 por ciento en los arribos, y en 11,3 por ciento en las pernoctaciones. Comparado al mes de abril de 2019 (prepandemia), los arribos y pernoctaciones de abril 2022 fueron inferiores en 38,7 por ciento y 36,6 por ciento, respectivamente.
- Entre enero y abril, el número de arribos (295 miles) y pernoctaciones (364 miles) crecieron en 5,9 y 5,0 por ciento, respectivamente, respecto de su similar de 2021. Comparado al 2019 (prepandemia), los arribos y pernoctaciones fueron inferiores en 31,4 y 28,8 por ciento, respectivamente, evidenciando la no recuperación del sector.

GRÁFICO N° 3
JUNÍN: CRECIMIENTO DE ARRIBOS A ESTABLECIMIENTOS DE HOSPEDAJE
 (Variación %)

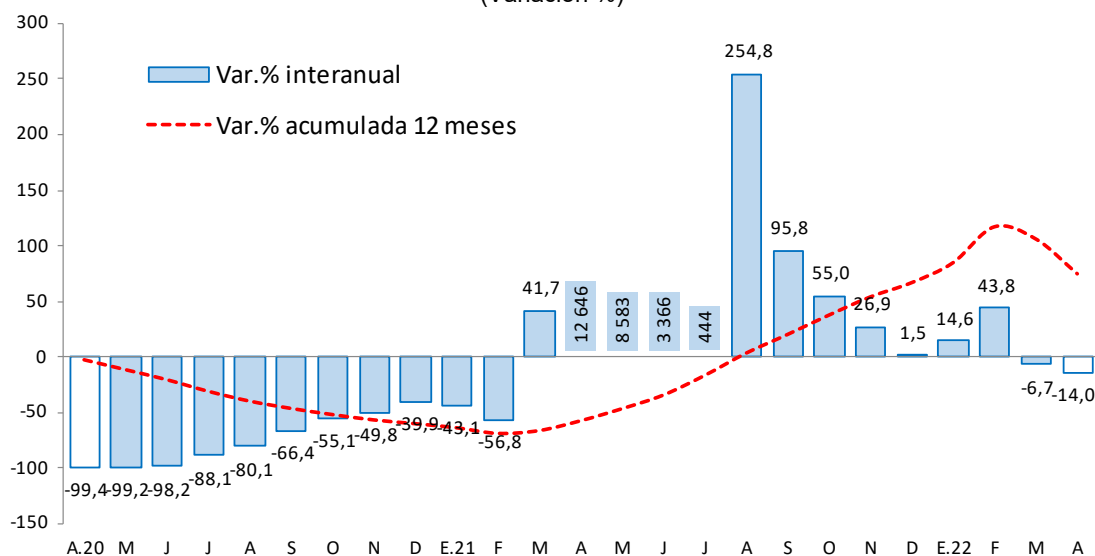

Fuente: MINCETUR

Elaboración: BCRP - Sucursal Huancayo. Departamento de Estudios Económicos.

II. CRÉDITOS Y DEPÓSITOS ²

1. Créditos

- Los créditos en Junín durante mayo (S/ 7 609 millones) registraron un incremento de 9,4 por ciento, comparado a igual mes del año previo, y en 1,0 por ciento respecto al mes anterior. El incremento interanual se explicó por mayores montos otorgados en créditos para empresas (14,0 por ciento), seguido por el incremento en créditos para consumo (12,7 por ciento); en tanto que cayó el crédito para el segmento hipotecario (-28,7 por ciento). Por instituciones, los principales aumentos se observaron en las Instituciones No Bancarias (15,7 por ciento), Agrobanco (14,0 por ciento), así como en el Banco de la Nación (15,5 por ciento) y la Banca Múltiple (4,6 por ciento).
- Respecto al mes previo**, el incremento de 1,0 por ciento se asoció a mayores colocaciones destinadas para créditos a empresas (4,8 por ciento) y consumo (1,8 por ciento). Por instituciones, creció en el Banco de la Nación (3,2 por ciento), Agrobanco (2,7 por ciento), las Instituciones No Bancarias (1,5 por ciento) y la Banca Múltiple (0,5 por ciento).
- Por **tipo de moneda**, durante mayo, el 98,7 por ciento se otorgó en moneda nacional, los que interanualmente crecieron en 9,9 por ciento, mientras que en moneda extranjera (con 1,3 por ciento de aporte) se contrajo en 16,1 por ciento.

² Los saldos de las cuentas expresadas en moneda extranjera se valúan a un tipo de cambio constante, a fin de aislar el efecto de la valuación cambiaria sobre los saldos en dicha moneda.

CUADRO N° 5
JUNÍN: CRÉDITO DIRECTO
 (En millones de soles con tipo de cambio fijo)

	Estructura % May-22	Saldo en millones de soles con TCF 1/		Tasa de crecimiento (%)	
		Abr-22	May-22	Mes	12 Meses
Banco de la Nación^{2/}	3,2	233	240	3,2	15,5
Agrobanco^{3/}	0,6	43	44	2,7	14,0
Banca Múltiple	53,7	4 067	4 089	0,5	4,6
Instituciones No Bancarias	42,5	3 189	3 235	1,5	15,7
Financieras	7,1	532	537	0,9	3,7
Cajas Municipales	31,8	2 380	2 417	1,6	18,7
Cajas Rurales	3,7	276	281	1,5	16,2
Edpymes	0,0	0	0	13,9	22,8
Total	100,0	7 532	7 609	1,0	9,4
Empresas	65,4	4 748	4 976	4,8	14,0
Personas	34,6	2 784	2 633	-5,4	1,8
Consumo	28,2	2 111	2 149	1,8	12,7
Hipotecario	6,4	673	484	-28,1	-28,7
MN	98,7	7 427	7 509	1,1	9,9
ME	1,3	104	100	-3,8	-16,1
ME (Mill. US\$)		32	30	-3,8	-16,1

1/ Se utiliza tipo de cambio fijo (TCF) a diciembre de 2019 (S/ 3,31 por dólar).

2/ Considera sólo los créditos de consumo e hipotecario.

3/ No considera los créditos a las demás empresas del sistema financiero

Fuente: SBS.

Elaboración: BCRP - Sucursal Huancayo. Departamento de Estudios Económicos.

- **En cuanto a la composición del crédito**, el 65,4 por ciento se dirigió al segmento empresarial, el 28,2 por ciento para consumo y el 6,4 por ciento restante al sector hipotecario. La Banca Múltiple otorgó el 53,7 por ciento del total prestado, seguido por las Instituciones No Bancarias (42,5 por ciento), Banco de la Nación (3,2 por ciento) y Agrobanco (0,6 por ciento).

GRÁFICO N° 4
JUNÍN: CRECIMIENTO DEL CRÉDITO DIRECTO
 (Variación % respecto a similar mes del año anterior)

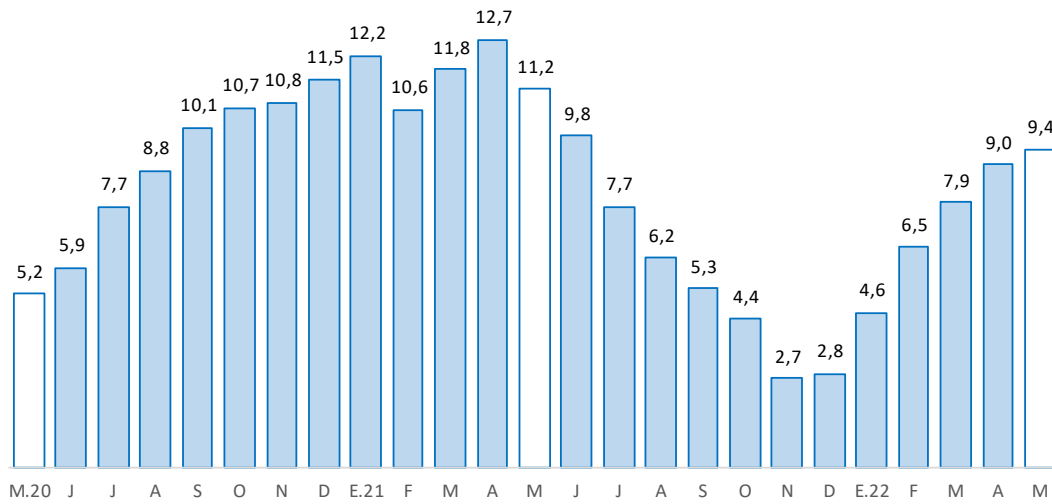

Fuente: SBS y AFP.

Elaboración: BCRP, Sucursal Huancayo. Departamento de Estudios Económicos.

- Por su parte, la **morosidad** en Junín, al término de abril pasado, alcanzó 5,7 por ciento, inferior en 0,1 de punto porcentual respecto de igual mes del año anterior. Interanualmente, los mayores niveles de morosidad se registraron en Agrobanco (54,9 por ciento), las Edpymes (8,0 por ciento) y la Banca Múltiple (6,5 por ciento).

GRÁFICO N° 5
JUNÍN: TASA DE MOROSIDAD 1/ 2/
 (Porcentaje)

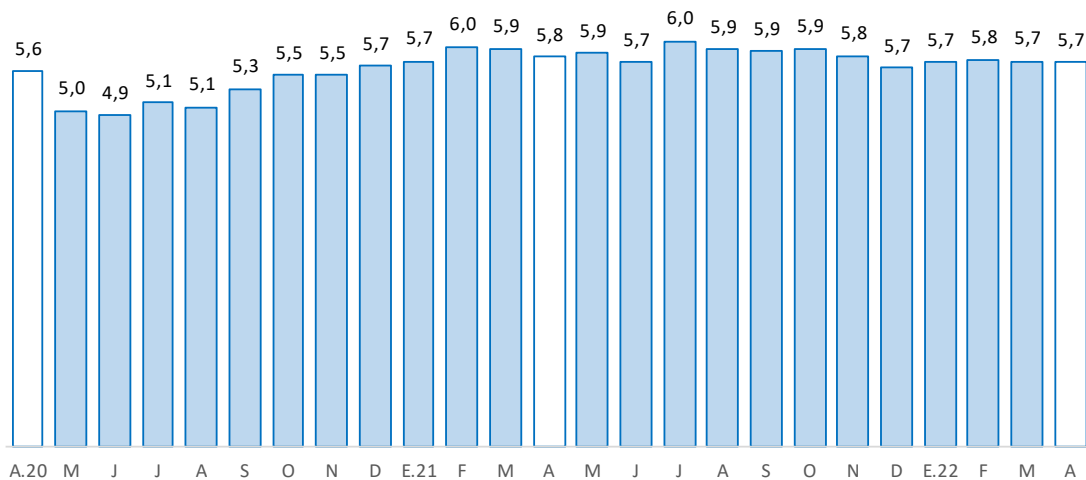

1/ Morosidad = (créditos vencidos + créditos en cobranza judicial) / colocaciones brutas.

2/ Preliminar

Fuente: SBS y AFP.

Elaboración: BCRP - Sucursal Huancayo. Departamento de Estudios Económicos.



2. Depósitos

- Al término de mayo, los depósitos sumaron S/ 6 212 millones, expandiéndose en 6,9 por ciento respecto de igual mes del año anterior, pero inferior en 2,6 por ciento comparado al mes previo. El incremento interanual se debió a los mayores montos en depósitos en ahorro (7,9 por ciento) y a plazo (25,5 por ciento); sobresaliendo los incrementos en el Banco de la Nación (4,5 por ciento), la Banca Múltiple (0,3 por ciento) y las Instituciones No Bancarias (17,8 por ciento).
- Respecto **al mes previo**, la reducción de 2,6 por ciento se explicó por menores depósitos a la vista (-11,2 por ciento) y en ahorro (-4,0 por ciento); en tanto que según entidades disminuyó en el Banco de la Nación (-2,5 por ciento), la Banca Múltiple (-4,2 por ciento) y las Instituciones No Bancarias (-0,4 por ciento).
- Según **composición**, en mayo, los depósitos en ahorro concentraron el 53,0 por ciento, seguido por los depósitos a plazo (33,0 por ciento) y a la vista (14,0 por ciento). La Banca Múltiple captó el 48,3 por ciento del total, seguido de las Instituciones No Bancarias (37,3 por ciento) y el Banco de la Nación (14,4 por ciento).

**CUADRO N° 6
JUNÍN: DEPÓSITOS**

(En millones de soles con tipo de cambio fijo)

	Estructura % May-22	Saldo en millones de soles con TCF 1/		Tasa de crecimiento (%)	
		Abr-22	May-22	Mes	12 Meses
Banco de la Nación	14,4	916	892	-2,5	4,5
Banca Múltiple	48,3	3 131	3 001	-4,2	0,3
Instituciones No Bancarias	37,3	2 328	2 319	-0,4	17,8
Financieras	2,4	149	150	1,3	2,0
Cajas Municipales	32,5	2 038	2 019	-1,0	19,8
Cajas Rurales	2,4	141	149	5,9	10,2
TOTAL	100,0	6 375	6 212	-2,6	6,9
Vista	14,0	980	869	-11,2	-22,9
Ahorro	53,0	3 427	3 290	-4,0	7,9
A plazo	33,0	1 969	2 052	4,3	25,5
MN	88,1	5 630	5 476	-2,7	4,8
ME	11,9	745	736	-1,2	24,9
ME (Mill. US\$)		225	222	-1,2	24,9

1/ Se utiliza tipo de cambio fijo (TCF) a diciembre de 2019 (S/ 3,31 por dólar).

Fuente: SBS.

Elaboración: BCRP - Sucursal Huancayo. Departamento de Estudios Económicos.

- Por **tipo de moneda**, durante mayo, el 88,1 por ciento se captó en moneda nacional, creciendo interanualmente en 4,8 por ciento; y lo restante en moneda extranjera, aumentando en 24,9 por ciento.

GRÁFICO N° 6
JUNÍN: CRECIMIENTO DE LOS DEPÓSITOS
 (Variación % respecto a similar mes del año anterior)

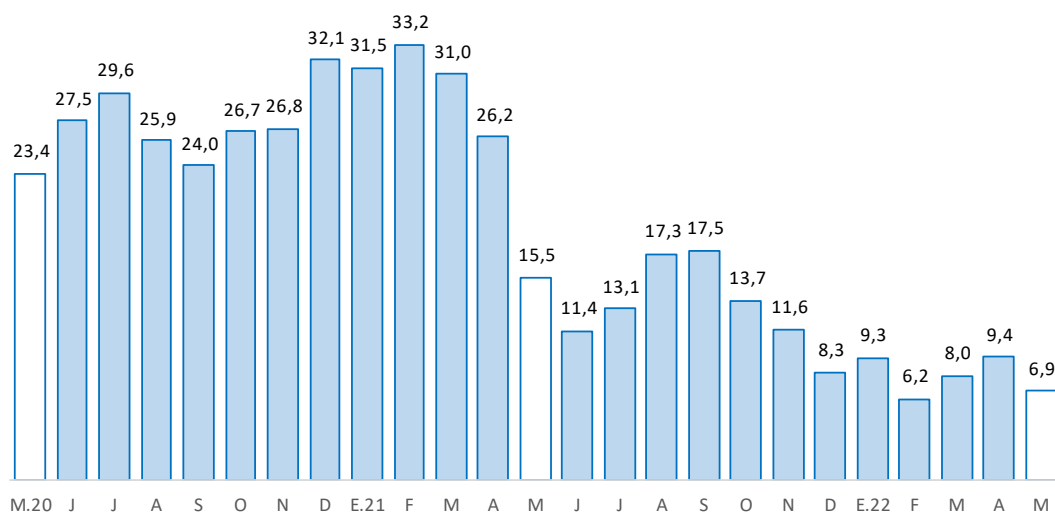

Fuente: SBS y AFP.

Elaboración: BCRP - Sucursal Huancayo. Departamento de Estudios Económicos.

III. EJECUCIÓN DEL PRESUPUESTO PÚBLICO

1. Ejecución del Presupuesto Público

- La ejecución presupuestal del gasto corriente no financiero en Junín sumó S/ 314 millones en mayo, superior en S/ 27 millones en términos nominales (1,2 por ciento de variación real), respecto de igual mes del año anterior. Sobresalió el incremento en el Gobierno Nacional, con mayores transferencias hacia el Gobierno Regional y las municipalidades en el mes (S/ 21 millones más).
- Entre enero y mayo sumó S/ 1 497 millones, disminuyendo en S/ 124 millones (-13,7 por ciento), debido principalmente a menores montos devengados en el Gobierno Nacional (-26,3 por ciento). La reducción se explicó por las inferiores transferencias acumuladas (S/ 172 millones menos) hacia el Gobierno Regional y las municipalidades, luego de crecer en el 2021 por efectos de la pandemia.

CUADRO N° 7
JUNÍN: EJECUCIÓN DEL PRESUPUESTO DE GASTOS CORRIENTES 1/
 (Millones de soles)

	Estructura 2021	Mayo			Enero - Mayo		
		2021	2022	V% Real	2021	2022	V% Real
Gobierno Nacional	41,3	95	111	7,9	739	584	-26,3
Gobierno Regional	44,6	146	153	-3,4	700	719	-4,0
Gobiernos Locales	14,1	46	50	2,0	183	195	-0,4
Total	100,0	287	314	1,2	1 622	1 497	-13,7

1/ Preliminar. Información actualizada al 31 de mayo de 2022

Fuente: MEF

Elaboración: BCRP - Sucursal Huancayo. Departamento de Estudios Económicos.

2. Ejecución del Presupuesto de Inversiones

- La inversión pública en mayo alcanzó S/ 95 millones, superior en S/ 26 millones (27,7 por ciento), a causa de mayores gastos en el Gobierno Regional (S/ 31 millones más), registrándose las mayores erogaciones en los sectores de saneamiento, salud, educación y transporte.
- Entre enero y mayo acumuló una ejecución de S/ 401 millones, superior en S/ 85 millones (18,4 por ciento), ante mayores montos devengados en el Gobierno Regional (S/ 97 millones más), principalmente en los sectores de salud, transporte, saneamiento y educación.

CUADRO N° 8
JUNÍN: EJECUCIÓN DEL PRESUPUESTO DE INVERSIONES 1/
(Millones de soles)

	Estructura 2021	Mayo			Enero - Mayo		
		2021	2022	V% Real	2021	2022	V% Real
Gobierno Nacional	27,2	11	12	-0,7	72	67	-12,7
Gobierno Regional	28,6	20	50	137,1	92	189	91,4
Gobiernos Locales	44,3	38	33	-20,5	151	144	-11,3
Total	100,0	69	95	27,7	316	401	18,4

1/ Preliminar. Información actualizada al 31 de mayo de 2022

Fuente: MEF

Elaboración: BCRP - Sucursal Huancayo. Departamento de Estudios Económicos.

- En cuanto a su avance presupuestal para inversiones, entre enero y mayo se ejecutó en Junín el 24,8 por ciento de su Presupuesto Institucional Modificado (PIM), que llegó a sumar S/ 1 945 millones. El Gobierno Regional alcanzó un avance del 31,3 por ciento, seguido de las municipalidades (25,4 por ciento) y el Gobierno Nacional (15,5 por ciento).

GRÁFICO N° 7
JUNÍN: CRECIMIENTO DE LA EJECUCIÓN DEL PRESUPUESTO DE INVERSIONES
(Variación % real)

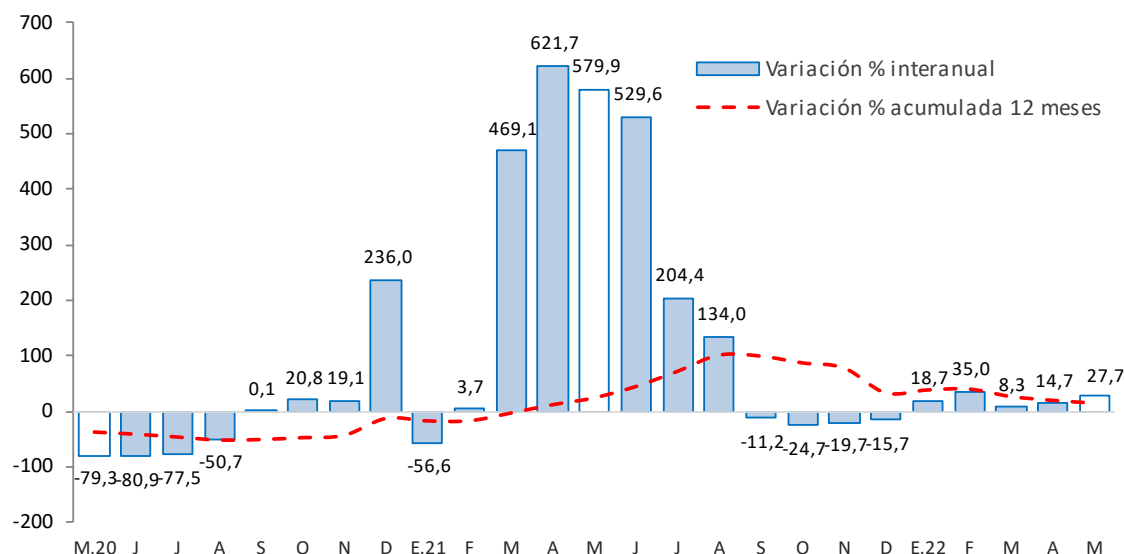

Fuente: MEF.

Elaboración: BCRP - Sucursal Huancayo. Departamento de Estudios Económicos.

Principales proyectos

Entre enero y mayo, los principales proyectos en ejecución fueron:

- En el Gobierno Nacional, la “Instalación de banda ancha para la conectividad integral y desarrollo social de la región Junín”, con un gasto devengado de S/ 22,0 millones; y la “Rehabilitación y mejoramiento de los pavimentos y edificio de pasajeros del aeropuerto de Jauja”, con un gasto devengado de S/ 14,9 millones.
- En el Gobierno Regional, el “Mejoramiento de los servicios de salud del hospital de apoyo Pichanaki, distrito de Pichanaki, provincia de Chanchamayo” con S/ 38,9 millones devengados; y el “Mejoramiento de la I.E. Mariscal Castilla, distrito de El Tambo - Huancayo”, con un gasto acumulado de S/ 14,5 millones.
- En los gobiernos locales, el “Mejoramiento del servicio de la capacidad operativa del pool de maquinarias de la municipalidad provincial de Satipo”, con un devengado acumulado de S/ 7,3 millones; y el “Mejoramiento y ampliación de los servicios de agua potable y desagüe en localidades del distrito de Comas, provincia de Concepción”, con un gasto de S/ 5,9 millones.

IV. ANEXOS



ANEXO 1

JUNÍN: PRODUCCIÓN AGROPECUARIA^{1/}
(Toneladas métricas)

	2021								2022					
	MAY	JUN	JUL	AGO	SET	OCT	NOV	DIC	ENE	FEB	MAR	ABR	MAY	
AGRÍCOLA														AGRÍCOLA
Consumo Interno														Consumo Interno
Alcachofa	475	241	216	193	222	290	286	307	361	444	518	525	512	Alcachofa
Arroz Cáscara	331	355	256	90	56	42	87	58	102	122	120	149	147	Arroz Cáscara
Arveja Grano Seco	473	660	78	0	0	0	0	0	0	0	0	0	510	Arveja Grano Seco
Arveja Grano Verde	2 030	750	1 193	1 424	1 799	821	1 161	2 322	4 021	5 123	5 859	5 646	2 651	Arveja Grano Verde
Cebada Grano	778	10 283	7 291	569	0	0	0	0	0	0	0	0	367	Cebada Grano
Cebolla	184	289	345	517	284	225	148	260	341	372	527	283	288	Cebolla
Espinaca	1 207	1 127	1 376	1 089	1 390	1 218	2 216	2 652	2 117	2 021	862	909	1 301	Espinaca
Frijol Grano Seco	148	487	873	229	288	262	155	238	367	381	368	362	229	Frijol Grano Seco
Granadilla	895	910	838	905	876	888	801	814	756	817	762	779	814	Granadilla
Haba Grano Seco	836	1 703	239	4	0	0	0	0	0	0	0	6	956	Haba Grano Seco
Haba Grano Verde	3 046	575	325	339	262	425	351	979	2 317	3 013	4 394	7 044	3 491	Haba Grano Verde
Lechuga	531	917	690	876	784	976	757	1 200	1 416	1 579	580	772	430	Lechuga
Maíz Amiláceo	3 175	6 366	1 633	293	0	0	0	0	0	0	104	174	3 212	Maíz Amiláceo
Maíz Choclo	20 322	0	40	113	341	75	26	314	3 136	9 781	20 873	44 099	23 386	Maíz Choclo
Mandarina	9 643	11 938	11 022	7 686	4 852	1 640	807	819	1 014	1 835	2 921	5 854	9 486	Mandarina
Mashua	1 100	2 227	208	0	0	0	0	0	0	0	0	13	950	Mashua
Naranja	27 584	34 100	33 439	27 073	22 760	22 380	23 025	21 593	21 735	23 432	25 616	23 999	27 379	Naranja
Oca	1 101	2 308	361	0	0	0	0	0	0	0	0	72	1 041	Oca
Olluco	5 699	6 492	1 479	66	0	0	0	0	60	379	1 559	3 458	5 594	Olluco
Papa	3 430	2 883	2 052	1 647	2 485	4 866	6 763	7 889	7 169	6 360	5 095	4 383	3 954	Papa
Papaya	107 053	82 213	27 666	4 852	1 619	3 242	6 241	19 354	23 204	37 718	45 127	65 333	108 646	Papaya
Piña	1 043	1 009	848	819	1 071	1 212	1 448	1 620	1 347	1 239	1 167	1 089	1 107	Piña
Plátano	37 492	35 442	33 361	31 155	31 158	31 418	36 789	41 084	43 211	43 017	41 061	38 748	37 590	Plátano
Quinua	17 647	18 656	16 741	15 324	17 747	19 278	20 636	19 317	19 617	18 601	18 575	17 729	17 821	Quinua
Rocoto	768	2 959	1 652	64	0	0	0	0	0	0	0	0	590	Rocoto
Tangelo	394	440	389	352	354	350	353	369	358	336	328	366	362	Tangelo
Yuca	5 493	5 020	3 250	1 765	1 673	1 168	1 293	1 909	3 077	5 264	6 074	6 474	5 603	Yuca
Trigo	9 430	8 883	7 541	9 117	12 333	16 149	16 978	16 248	10 472	8 055	7 779	8 638	8 516	Trigo
Zanahoria	154	3 862	2 540	175	0	0	0	0	0	0	0	0	55	Zanahoria
Zapallo	3 403	1 955	680	838	750	754	656	1 036	1 858	3 801	5 082	4 241	3 455	Zapallo
Industriales y/o exportación														Industriales y/o exportación
Cacao	4 180	4 666	4 412	2 827	2 217	1 574	1 267	1 105	821	1 073	2 759	3 776	4 362	Cacao
Café	16 331	15 111	9 157	3 748	2	0	0	0	0	3 631	7 215	12 635	15 405	Café
Jengibre (kion)	651	808	1 373	3 245	11 612	10 950	11 044	11 607	7 637	5 812	2 323	1 081	639	Jengibre (kion)
Maca	33	2 676	3 822	3 490	144	0	0	0	0	0	0	0	25	Maca
Maíz A. Duro	2 083	575	172	1 038	1 644	918	459	1 124	3 901	5 374	5 421	4 088	2 393	Maíz A. Duro
PECUARIO														PECUARIO
Carne^{2/}														Carne^{2/}
Ave	1 127	1 056	1 116	1 043	1 021	1 091	1 011	1 111	934	1 013	1 180	1 187	1 149	Ave
Ovino	643	669	678	671	675	674	678	715	677	680	688	673	681	Ovino
Porcino	546	558	574	573	584	584	581	679	633	598	599	562	588	Porcino
Vacuno	1 122	1 161	1 181	1 181	1 183	1 190	1 183	1 268	1 193	1 238	1 180	1 192	1 200	Vacuno
Caprino	8	8	8	8	8	8	8	8	9	8	8	8	8	Caprino
Alpaca	51	57	56	56	55	50	53	57	55	55	54	50	58	Alpaca
Llama	39	42	44	45	44	41	46	51	44	43	43	35	40	Llama
Huevo	93	95	94	89	84	80	71	76	91	84	99	89	93	Huevo
Leche	5 168	5 020	5 138	5 110	4 911	4 987	4 780	4 916	4 931	4 684	5 177	5 052	5 218	Leche
Lana	0	0	0	0	0	0	0	0	103	769	290	91	0	Lana

1/ Cifras preliminares.

2/ Peso de animal vivo.

Fuente: MIDA GR1

Elaboración: BCRP - Sucursal Huancayo. Departamento de Estudios Económicos.



ANEXO 2

JUNÍN: PRODUCCIÓN MINERA METÁLICA 1/

(Contenido fino recuperable)

	2021								2022					
	MAY	JUN	JUL	AGO	SET	OCT	NOV	DIC	ENE	FEB	MAR	ABR	MAY	
Cobre (TMR)	18 526	19 129	18 548	21 925	19 630	21 704	23 335	26 313	15 803	16 811	16 627	14 329	17 680	Cobre (TMR)
Oro (Kg.R)	0	0	0	0	0	0	0	0	0	0	0	0	0	Oro (Kg.R)
Zinc (TMR)	19 621	19 493	18 536	21 012	15 878	20 160	18 747	22 864	19 225	16 874	17 062	12 731	15 927	Zinc (TMR)
Molibdeno (TMR)	61	65	132	76	184	160	210	138	94	102	125	107	137	Molibdeno (TMR)
Plata (Kg.R)	44 716	47 893	44 793	48 830	41 702	47 597	44 141	47 887	38 184	38 061	34 408	31 208	34 398	Plata (Kg.R)
Plomo (TMR)	3 374	3 363	3 426	3 439	3 065	3 387	3 065	3 702	3 232	2 921	2 757	2 464	2 319	Plomo (TMR)

1/ Cifras preliminares.

Fuente: Instituto Nacional de Estadística e Informática y Ministerio de Energía y Minas.

Elaboración: BCRP - Sucursal Huancayo. Departamento de Estudios Económicos.



ANEXO 3

JUNÍN: INGRESOS CORRIENTES DEL GOBIERNO CENTRAL

(Millones de soles)

	2021										2022				
	ABR	MAY	JUN	JUL	AGO	SET	OCT	NOV	DIC	ENE	FEB	MAR	ABR		
I. Ingresos Tributarios	51	46	44	46	49	54	55	54	55	57	48	73	62	I. Ingresos Tributarios	
1. Impuesto a la Renta	29	23	21	21	25	26	24	25	32	32	28	47	39	1. Impuesto a la Renta	
Personas Naturales	8	10	7	7	9	7	7	8	13	10	9	10	8	Personas Naturales	
Personas Jurídicas	14	11	13	13	16	19	17	18	18	22	19	19	19	Personas Jurídicas	
Regularización	7	1	1	1	0	0	0	0	1	0	1	19	12	Regularización	
2. Impuesto a las Importaciones	0	0	0	0	0	0	0	0	0	0	0	0	0	2. Impuesto a las Importaciones	
3. Impuesto General a las Ventas	15	17	17	18	16	19	23	21	16	21	16	21	13	3. Impuesto General a las Ventas	
4. Imp. Selectivo al Consumo (ISC)	0	0	0	0	0	0	0	0	0	0	0	0	0	4. Imp. Selectivo al Consumo (ISC)	
5. Otros Ingresos Tributarios	8	7	6	7	7	9	8	8	7	4	4	5	9	5. Otros Ingresos Tributarios	
II. Ingresos No Tributarios	1	1	3	1	1	1	1	1	3	2	1	2	1	II. Ingresos No Tributarios	
Total Ingresos (I + II)	53	48	48	47	50	55	56	56	58	59	49	76	63	Total Ingresos (I + II)	

Fuente: SUNAT

Elaboración: BCRP - Sucursal Huancayo. Departamento de Estudios Económicos.



ANEXO 4

JUNÍN: EJECUCIÓN DEL PRESUPUESTO PÚBLICO DEL GOBIERNO NACIONAL 1/

(Millones de soles)

	2021								2022					
	MAY	JUN	JUL	AGO	SET	OCT	NOV	DIC	ENE	FEB	MAR	ABR	MAY	
<u>I. GASTOS CORRIENTES</u>	95	99	153	106	206	151	162	238	87	111	142	132	111	<u>I. GASTOS CORRIENTES</u>
Remuneraciones	36	31	37	31	33	31	34	39	34	32	34	33	35	Remuneraciones
Bienes y servicios	26	24	26	26	29	27	31	64	13	21	28	25	22	Bienes y servicios
Transferencias 2/	33	45	90	49	144	93	97	135	41	59	79	74	54	Transferencias 2/
<u>II. GASTOS DE CAPITAL</u>	14	33	17	61	25	55	40	38	3	25	14	14	12	<u>II. GASTOS DE CAPITAL</u>
Formación bruta de capital	11	33	17	60	25	43	29	33	3	25	14	14	12	Formación bruta de capital
Otros gastos de capital3/	3	0	0	1	0	13	11	5	0	0	0	0	0	Otros gastos de capital3/
<u>III. GASTO NO FINANCIERO TOTAL (I+II)</u>	109	132	170	167	231	207	202	276	90	137	156	146	122	<u>III. GASTO NO FINANCIERO TOTAL (I+II)</u>

1/ Preliminar. Información actualizada al 31 de mayo de 2022

2/ Incluye el pago de pensiones, donaciones y otros gastos corrientes.

3/ Incluye donaciones y transferencias.

Fuente: MEF

Elaboración: BCRP - Sucursal Huancayo. Departamento de Estudios Económicos.

ANEXO 5

JUNÍN: EJECUCIÓN DEL PRESUPUESTO PÚBLICO DEL GOBIERNO REGIONAL 1/

(Millones de soles)

	2021								2022					
	MAY	JUN	JUL	AGO	SET	OCT	NOV	DIC	ENE	FEB	MAR	ABR	MAY	
<u>I. GASTOS CORRIENTES</u>	146	145	161	146	171	153	148	383	146	132	140	148	153	<u>I. GASTOS CORRIENTES</u>
Remuneraciones	97	96	105	96	99	99	99	139	108	94	96	101	100	Remuneraciones
Bienes y servicios	38	38	43	40	36	44	39	80	25	28	33	36	42	Bienes y servicios
Transferencias 2/	11	11	13	10	35	10	10	163	13	10	11	10	11	Transferencias 2/
<u>II. GASTOS DE CAPITAL</u>	20	18	17	40	20	25	31	88	18	21	54	46	50	<u>II. GASTOS DE CAPITAL</u>
Formación bruta de capital	20	18	17	40	19	22	31	88	18	21	54	46	50	Formación bruta de capital
Otros gastos de capital3/	0	0	0	0	0	3	0	0	0	0	0	0	0	Otros gastos de capital3/
<u>III. GASTO NO FINANCIERO TOTAL (I+II)</u>	166	163	178	186	190	178	179	471	164	153	194	194	203	<u>III. GASTO NO FINANCIERO TOTAL (I+II)</u>

1/ Preliminar. Información actualizada al 31 de mayo de 2022

2/ Incluye el pago de pensiones, donaciones y otros gastos corrientes.

3/ Incluye donaciones y transferencias.

Fuente: MEF

Elaboración: BCRP - Sucursal Huancayo. Departamento de Estudios Económicos.



ANEXO 6

JUNÍN: EJECUCIÓN DEL PRESUPUESTO PÚBLICO DE LOS GOBIERNOS LOCALES 1/

(Millones de soles)

	2021								2022					
	MAY	JUN	JUL	AGO	SET	OCT	NOV	DIC	ENE	FEB	MAR	ABR	MAY	
<u>I. GASTOS CORRIENTES</u>	46	57	56	49	49	49	53	136	22	31	47	45	50	<u>I. GASTOS CORRIENTES</u>
Remuneraciones	10	10	15	9	9	9	13	17	13	11	11	11	12	Remuneraciones
Bienes y servicios	30	42	37	36	34	33	35	110	8	18	32	30	32	Bienes y servicios
Transferencias 2/	5	5	5	4	5	6	5	8	1	3	4	4	6	Transferencias 2/
<u>II. GASTOS DE CAPITAL</u>	38	41	47	38	43	37	40	113	6	18	64	27	34	<u>II. GASTOS DE CAPITAL</u>
Formación bruta de capital	38	41	47	38	43	37	39	112	6	17	61	27	33	Formación bruta de capital
Otros gastos de capital3/	0	0	0	0	0	0	1	1	0	0	3	0	1	Otros gastos de capital3/
<u>III. GASTO NO FINANCIERO TOTAL (I+II)</u>	84	98	103	87	92	86	93	249	28	48	111	72	84	<u>III. GASTO NO FINANCIERO TOTAL (I+II)</u>

1/ Preliminar. Información actualizada al 31 de mayo de 2022

2/ Incluye el pago de pensiones, donaciones y otros gastos corrientes.

3/ Incluye donaciones y transferencias.

Fuente: MEF

Elaboración: BCRP - Sucursal Huancayo. Departamento de Estudios Económicos.

ANEXO 7

JUNÍN: MOROSIDAD ^{1/}
(Porcentaje)

	2021										2022				
	ABR	MAY	JUN	JUL	AGO	SET	OCT	NOV	DIC	ENE	FEB	MAR	ABR		
I. Banca Múltiple	5,6	5,5	5,6	5,9	5,9	6,0	6,4	6,4	6,5	6,5	6,6	6,4	6,5	I. Banca Múltiple	
II. Instituciones No Bancarias														II. Instituciones No Bancarias	
Financieras	8,7	8,8	7,9	7,3	7,2	6,6	5,8	5,0	4,6	4,2	4,3	4,5	4,3	Financieras	
Cajas Municipales	4,3	4,7	4,4	5,0	4,7	4,7	4,3	4,1	3,7	4,1	4,1	4,2	4,1	Cajas Municipales	
Cajas Rurales	6,6	6,7	6,1	6,1	6,1	6,1	6,4	6,0	5,4	6,0	5,7	6,1	6,4	Cajas Rurales	
Edpymes	23,6	5,8	5,2	9,3	13,1	13,4	4,6	3,4	7,4	12,0	6,3	6,8	8,0	Edpymes	
III. Entidades Estatales														III. Entidades Estatales	
Banco de la Nación ^{1/}	2,4	2,5	2,5	2,5	2,5	2,6	2,6	2,6	2,4	2,4	2,3	2,3	2,2	Banco de la Nación ^{1/}	
Agrobanco ^{2/}	77,3	75,3	74,9	73,5	71,7	68,0	64,5	62,0	58,5	59,0	58,0	56,2	54,9	Agrobanco ^{2/}	
TOTAL	5,8	5,9	5,7	6,0	5,9	5,9	5,9	5,8	5,7	5,7	5,8	5,7	5,7	TOTAL	

1/ Considera sólo los créditos de consumo e hipotecario.

2/ No considera los créditos a las demás empresas del sistema financiero

Fuente: SBS.

Elaboración: BCRP - Sucursal Huancayo. Departamento de Estudios Económicos.

