

BANCO CENTRAL DE RESERVA DEL PERÚ
SUCURSAL HUANCAYO



ICA: Síntesis de Actividad Económica
Diciembre 2022¹

Departamento de Estudios Económicos

¹ En el presente informe participaron Francisco Callupe Casaño y Sergio Carrasco Mamani.

ÍNDICE

Página

RESUMEN EJECUTIVO	3
I. ACTIVIDAD PRODUCTIVA.....	4
1. Actividad primaria.....	4
1.1 Sector agropecuario.....	4
1.2 Sector pesca.....	6
1.3 Sector minería.....	6
2. Otros indicadores sectoriales.....	8
2.1 Subsector manufactura primaria.....	8
2.2 Arribos a los establecimientos de hospedaje.....	9
II. CRÉDITO Y DEPÓSITOS.....	9
1. Créditos.....	9
2. Depósitos.....	11
III. EJECUCIÓN DEL PRESUPUESTO DE GASTOS DEL GOBIERNO GENERAL.....	13
1. Ejecución del presupuesto de Gastos Corrientes.....	13
2. Ejecución del presupuesto de Inversiones.....	13
IV. ANEXOS	15



RESUMEN EJECUTIVO

Principales hechos de importancia

- La actividad primaria observó resultados mixtos en diciembre, debido a la expansión interanual de la actividad minera (31,2 por ciento), no obstante se observó una contracción en los sectores pesquero (-43,6 por ciento) y agropecuario (-0,8 por ciento).
- En cuanto a los otros indicadores de actividad económica en la región, la producción industrial primaria disminuyó en 14,8 por ciento; mientras que la inversión pública aumentó en 75,6 por ciento.

Actividad primaria

- El **sector agropecuario** se contrajo 0,8 por ciento en diciembre respecto a similar mes del año anterior –tasa interanual- por la disminución de la producción agrícola (-1,0 por ciento), ante la menor producción para el mercado externo y agroindustria (-6,7 por ciento), por menores cosechas de cebolla cabeza amarilla (-19,6 por ciento), maíz amarillo duro (-29,2 por ciento) y tomate (-51,1 por ciento).
- La **actividad pesquera** disminuyó 43,6 por ciento en diciembre, explicado por la menor extracción de especies hidrobiológicas para consumo humano indirecto.
- La **actividad minera** creció 31,2 por ciento en diciembre, debido principalmente a la mayor producción de hierro (99,4 por ciento) ante el incremento en la extracción de Shougang Hierro Perú, así como de cobre (13,2 por ciento) por la mayor producción de Marcobre.

Otros indicadores de actividad económica

- El **crédito directo total** en la región (S/ 6 755 millones) creció en 7,6 por ciento en diciembre con relación a similar mes del año pasado, por mayores colocaciones de la Banca Múltiple (2,5 por ciento) y de las Cajas Municipales (16,2 por ciento).
- De otro lado, la **inversión pública** totalizó S/ 279 millones en diciembre y creció de forma interanual en 75,6 por ciento, explicado por los mayores montos devengados a nivel de los gobiernos sub nacionales.

CUADRO N° 1
ICA: OTROS INDICADORES DE ACTIVIDAD ECONÓMICA
(Variación % respecto a similar mes del año anterior)

	Jul.22	Ago.22	Set.22	Oct.22	Nov.22	Dic.22
Producción industrial primaria 1/	↓ -12,0	↓ -30,0	↓ -27,5	↓ -3,1	↓ -2,0	↓ -14,8
Arribos a los establec. de hospedaje	↑ 30,1	↑ 29,5	↑ 57,5	↑ 6,8	↑ 28,1	↑ 14,2
Crédito total 2/	↑ 5,5	↑ 9,7	↑ 8,4	↑ 8,7	↑ 8,8	↑ 7,6
Crédito de consumo 2/	↑ 16,7	↑ 18,7	↑ 18,9	↑ 18,8	↑ 16,8	↑ 20,7
Crédito hipotecario 2/	↑ 6,7	↑ 7,7	↑ 8,6	↑ 8,4	↑ 8,7	↑ 7,8
Inversión pública 2/	↑ 118,1	↑ 129,1	↑ 30,3	↑ 135,0	↑ 147,2	↑ 75,6

1/ En términos reales.

2/ En términos nominales.

Fuentes: BCRP - Sucursal Huancayo, MINEM, PRODUCE, SBS y MEF.



I. ACTIVIDAD PRODUCTIVA

1. Actividad primaria

1.1 Sector agropecuario

- La actividad agropecuaria cayó 0,8 por ciento en diciembre, respecto de igual mes de 2021, por la menor producción agrícola (-1,0 por ciento) y pecuaria (-0,5 por ciento). De otro lado, en el acumulado de enero a diciembre el sector registró una expansión interanual de 3,9 por ciento, debido al crecimiento de la parte agrícola (5,3 por ciento) y pecuaria (1,5 por ciento).

CUADRO N° 2
ICA: SECTOR AGROPECUARIO 1/
(Toneladas)

Subsectores	Estructura Porcentual 2021 2/	Diciembre			Enero - Diciembre				
		2021	2022	Var.%	Contribución %	2021	2022	Var.%	Contribución %
PRODUCCIÓN AGRÍCOLA	63,6			-1,0	-0,7			5,3	3,4
Orientado al mercado externo									
Mdo. externo agroindustria 2/	53,3			-6,7	-4,5			5,2	2,8
Espárrago	16,2	9 315	10 898	17,0	1,4	179 526	184 064	2,5	0,4
Uva	16,7	110 101	110 244	0,1	0,1	400 589	430 565	7,5	1,3
Mandarina	3,8	0	0	-	0,0	179 231	217 969	21,6	0,8
Palto	2,8	0	0	-	0,0	81 700	94 366	15,5	0,4
Maíz amarillo duro	3,8	6 860	4 857	-29,2	-0,4	193 851	164 894	-14,9	-0,6
Tomate	2,7	28 984	14 161	-51,1	-3,0	129 068	100 305	-22,3	-0,6
Cebolla cabeza amarilla	1,7	13 650	10 971	-19,6	-0,4	107 574	82 188	-23,6	-0,4
Alcachofa	1,2	7 789	2 800	-64,1	-2,1	27 500	25 288	-8,0	-0,1
Pecano	1,0	0	0	-	0,0	4 533	4 745	4,7	0,0
Algodón 1/	0,6	924	385	-58,3	-0,4	14 756	32 468	120,0	1,3
Tangelo	0,5	0	0	-	0,0	26 763	24 275	-9,3	0,0
Páprika	0,5	117	308	162,8	0,3	2 915	3 800	30,4	0,2
Pallar grano seco	0,3	204	254	24,5	0,0	3 048	3 256	6,8	0,0
Orientado al mercado interno	10,3			128,6	3,8			6,3	0,6
Papa	1,6	0	835	-	0,0	119 440	122 609	2,7	0,0
Zapallo	0,4	120	572	376,7	0,1	29 910	32 304	8,0	0,0
Alfalfa	0,5	11 087	11 262	1,6	0,0	146 441	150 556	2,8	0,0
Maíz choclo	0,4	122	0	-100,0	0,0	23 393	17 421	-25,5	-0,1
Camote	0,3	821	767	-6,6	0,0	24 605	26 982	9,7	0,0
PRODUCCIÓN PECUARIA	36,4			-0,5	-0,1			1,5	0,5
Huevo	18,6	16 990	17 047	0,3	0,1	203 352	208 428	2,5	0,5
Carne de ave 3/	13,3	7 925	7 567	-4,5	-0,5	97 957	96 668	-1,3	-0,2
SECTOR AGROPECUARIO 1/	100,0			-0,8	-0,8			3,9	3,9

1/ Cifras preliminares.

2/ A precios de 2007

3/ Peso neto.

Fuente: MINAGRI

Elaboración: BCRP - Sucursal Huancayo.

- El subsector agrícola disminuyó 1,0 por ciento en diciembre, por la menor producción orientada al mercado externo (-6,7 por ciento) principalmente por la menor producción de cebolla cabeza amarilla (-19,6 por ciento), maíz amarillo duro (-29,2 por ciento) y tomate (-51,1 por ciento). En cebolla cabeza amarilla, por menores áreas cosechadas con fines de exportación; en maíz amarillo duro, por menores cosechas y rendimientos como efecto de los mayores costos de insumos como fertilizantes; y en tomate, por menor producción con fines de exportación, ante los menores precios cotizados. De otro lado, el subsector creció en 5,3 por ciento en 2022, por la mayor producción de cultivos orientados al mercado externo (5,2 por ciento), como uva (7,5 por ciento), mandarina (21,6 por ciento) y algodón (120,0 por ciento).



- El subsector pecuario se contrajo 0,5 por ciento en diciembre, sustentado en la menor producción de carne de ave (-4,5 por ciento). De otro lado, la expansión de 1,5 por ciento en el periodo acumulado de enero a diciembre se sustentó en el incremento de la producción de huevo (2,5 por ciento). En cuanto a la participación en el VBP del subsector, en el periodo acumulado lideró la producción de carne de ave (35,4 por ciento) y huevo (51,4 por ciento) por la actividad avícola intensiva de las granjas asentadas particularmente en la provincia de Chincha.
- En relación con las siembras, en el periodo de agosto a diciembre de la campaña agrícola 2022 – 2023 se instalaron 14,6 mil hectáreas, nivel menor en 1,4 por ciento respecto a similar periodo de la campaña pasada. Del total, el 92,9 por ciento correspondió a cultivos transitorios, mientras que el resto fueron de cultivos permanentes. En cuanto a los cultivos transitorios, se mantuvo estable el área sembrada debido a que las menores siembras de maíz amarillo duro fueron compensadas por las mayores instalaciones de algodón. De otro lado, las instalaciones de cultivos permanentes mostraron una disminución de 16,0 por ciento, principalmente de plantaciones de palta y pecano.

CUADRO N° 3
ICA: SUPERFICIE SEMBRADA 1/
(Hectáreas)

	Campaña agrícola 2/		Variación	
	2021/2022	2022/2023	Absoluta	Porcentual
CULTIVOS TRANSITORIOS	13 543	13 537	- 6	0,0
Alcachofa	0	0	0	-
Algodón 3/	4 208	5 260	1 052	25,0
Camote	361	404	43	11,8
Cebolla 4/	480	309	- 172	-35,7
Maíz amarillo duro	6 404	5 287	-1 118	-17,5
Pallar grano seco	143	16	- 127	-88,8
Papa	97	129	32	33,0
Páprika	178	330	152	85,1
Tomate	199	221	23	11,3
Zapallo	80	180	100	125,0
Otros	1 393	1 403	10	0,7
CULTIVOS PERMANENTES	1 231	1 034	- 197	-16,0
Arándano	32	35	3	9,4
Espárrago	60	181	121	201,7
Mandarina	49	20	- 29	-58,8
Palta	225	103	- 122	-54,2
Pecano	141	37	- 104	-73,8
Uva	2	0	- 2	-100,0
Otros	755	693	- 62	-8,2
Total	14 774	14 571	- 203	-1,4

1/ Cifras preliminares.

2/ Corresponde al periodo de agosto - diciembre.

3/ Incluye las variedades tanguis, hazera y pima.

4/ Incluye las variedades roja, amarilla y china.

Fuente: DIA - Ica

Elaboración: BCRP - Sucursal Huancayo.

1.2 Sector pesca

- La actividad pesquera disminuyó interanualmente en 43,6 por ciento en diciembre, debido a la menor captura de especies hidrobiológicas para consumo humano indirecto (-76,7 por ciento), principalmente de la especie anchoveta (-76,7 por ciento).
- Entre enero y diciembre, la producción del sector creció en 6,6 por ciento, principalmente por la mayor extracción para consumo humano directo (40,7 por ciento) orientado a enlatado (7,0 por ciento) y congelado (44,3 por ciento).

CUADRO N° 4
ICA: SECTOR PESCA 1/
(En toneladas)

Destino	Diciembre			Enero - Diciembre		
	2021	2022	Var. % 2/	2021	2022	Var. % 2/
Consumo Humano Directo			78,9			40,7
Enlatado	1 840	1 468	- 20,2	7 970	8 531	7,0
Congelado	4 721	9 690	105,2	51 680	74 548	44,3
Consumo Humano Indirecto			- 76,7			- 25,6
Anchoveta	184 468	43 037	- 76,7	506 009	376 625	- 25,6
SECTOR PESCA 2/			- 43,6			6,6

1/ Cifras preliminares.

2/ A precios de 2007.

Fuente: PRODUCE

Elaboración: BCRP - Sucursal Huancayo.

- El precio promedio de la harina de pescado fue de US\$ 1 744 por tonelada en diciembre, nivel mayor en 2,3 por ciento respecto del mes previo, y mayor en 6,9 por ciento con relación a similar mes del año pasado.

GRÁFICO N° 1
ICA: CRECIMIENTO DE LA PRODUCCIÓN PESQUERA
(Variación % real respecto a similar mes del año anterior)

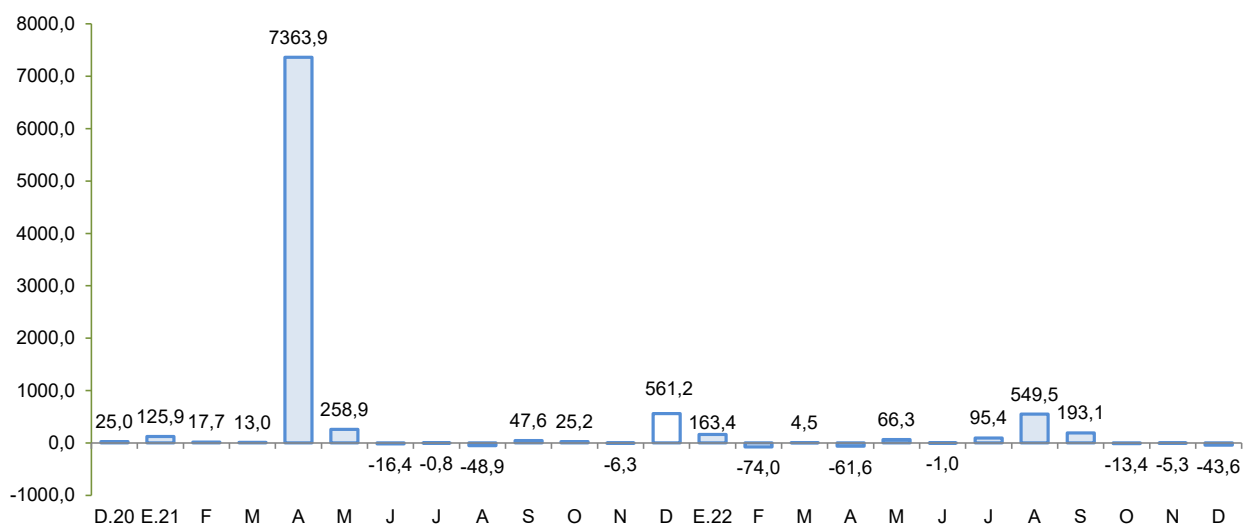

Fuente: Produce.

Elaboración: BCRP - Sucursal Huancayo.

1.3 Sector minería

- La producción minera metálica creció 31,2 por ciento en diciembre, debido a la mayor producción de hierro (99,4 por ciento), cobre (13,2 por ciento) y plata (11,2 por ciento). En el primer caso por la mayor extracción de Shougang Hierro Perú, mientras que en cobre y plata por la mayor producción de la empresa Marcobre.
- De otro lado, el sector creció 10,4 por ciento en el periodo anualizado por la mayor producción de cobre (30,6 por ciento) y plata (18,7 por ciento). En términos de participación en el Valor Bruto de Producción (VBP) minero, en lo que va del año destacó cobre con 44,7 por ciento, seguido de hierro (41,8 por ciento) y zinc (11,6 por ciento).

CUADRO N° 5
ICA: SECTOR MINERÍA 1/
(Variación % real respecto a similar periodo del año anterior)

	Estructura ^{2/}	Diciembre				Enero - Diciembre			
		2021	2021	2022	Var. %	Contrib. %	2021	2022	Var. %
Cobre (TMR)	36,0	13 062	14 783	13,2	6,5	116 435	152 083	30,6	11,0
Oro (Kg.R)	0,5	44	35	-21,1	-0,1	425	508	19,6	0,1
Zinc (TMR)	16,4	8 485	4 568	-46,2	-5,8	134 443	99 761	-25,8	-4,2
Plata (Kg.R)	3,9	17 334	19 280	11,2	0,5	177 025	210 162	18,7	0,7
Hierro (TMR)	41,4	754 596	1 504 516	99,4	31,1	12 149 273	12 936 826	6,5	2,7
Plomo (TMR)	1,8	1 218	461	-62,1	-0,9	18 162	18 849	3,8	0,1
Total ^{1/2/}	100,0	478	628	31,2	31,2	5 831,0	6 435,7	10,4	10,4

1/ Cifras preliminares, en unidades finas recuperables.

2/ A precios de 2007.

Fuente: Instituto Nacional de Estadística e Informática y Ministerio de Energía y Minas.

Elaboración: BCRP - Sucursal Huancayo. Departamento de Estudios Económicos.

GRÁFICO N° 2
ICA: CRECIMIENTO DE LA PRODUCCIÓN MINERA
(Variación % real respecto a similar mes del año anterior)

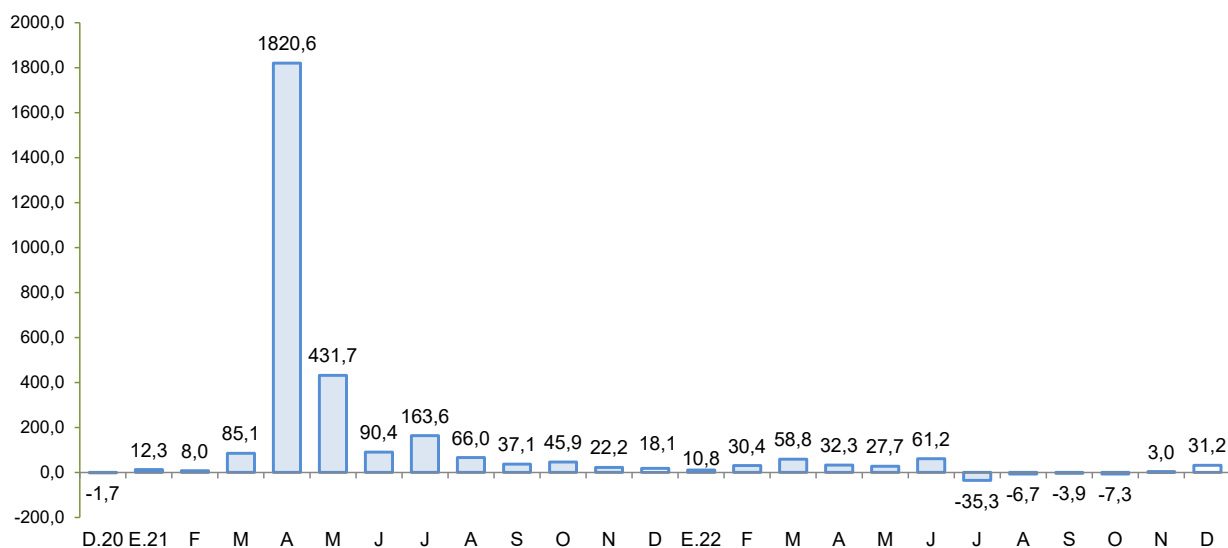

Fuente: MINEM.

Elaboración: BCRP - Sucursal Huancayo.

2. Otros indicadores sectoriales

2.1 Subsector manufactura primaria

- El procesamiento primario de recursos cayó en 14,8 por ciento en diciembre, debido a la menor producción de productos pesqueros (-77,9 por ciento), metales refinados (-11,3 por ciento) e hidrocarburos líquidos (-1,2 por ciento).
- En el periodo enero - diciembre, la producción disminuyó en 4,2 por ciento explicado por la menor producción de hidrocarburos líquidos (-3,9 por ciento) y productos pesqueros (-27,8 por ciento) aunque contrarrestado parcialmente por la mayor producción de metales refinados (3,0 por ciento).

CUADRO N° 6
ICA: SUBSECTOR MANUFACTURA PRIMARIA 1/
(Variación % real respecto a similar periodo del año anterior)

Ramas de Actividad	Estructura porcentual 2021	Diciembre		Enero - Diciembre	
		Var. %	Contribución	Var. %	Contribución
Refinación de Metales	11,2	-11,3	-1,2	3,0	0,3
Estaño refinado	11,2	-11,3	-1,2	3,0	0,3
Productos pesqueros	4,4	-77,9	-12,7	-27,8	-1,2
Harina de pescado	4,0	-76,5	-11,5	-26,0	-1,0
Aceite de pescado	0,4	-94,1	-1,2	-47,3	-0,2
Hidrocarburos líquidos	84,4	-1,2	-0,9	-3,9	-3,3
Glp	39,4	1,0	0,3	-9,4	-3,7
Gasolina	33,7	-1,3	-0,4	-8,9	-3,0
Diesel y fuel oil	11,2	-6,6	-0,8	30,3	3,4
Manufactura Primaria	100,0	-14,8	-14,8	-4,2	-4,2

1/ Cifras preliminares.

Fuente: MINEM y PRODUCE

Elaboración: BCRP - Sucursal Huancayo.

GRÁFICO N° 3
ICA: EVOLUCIÓN DE LA PRODUCCIÓN MANUFACTURERA PRIMARIA
(Variación % real respecto a similar mes del año anterior)

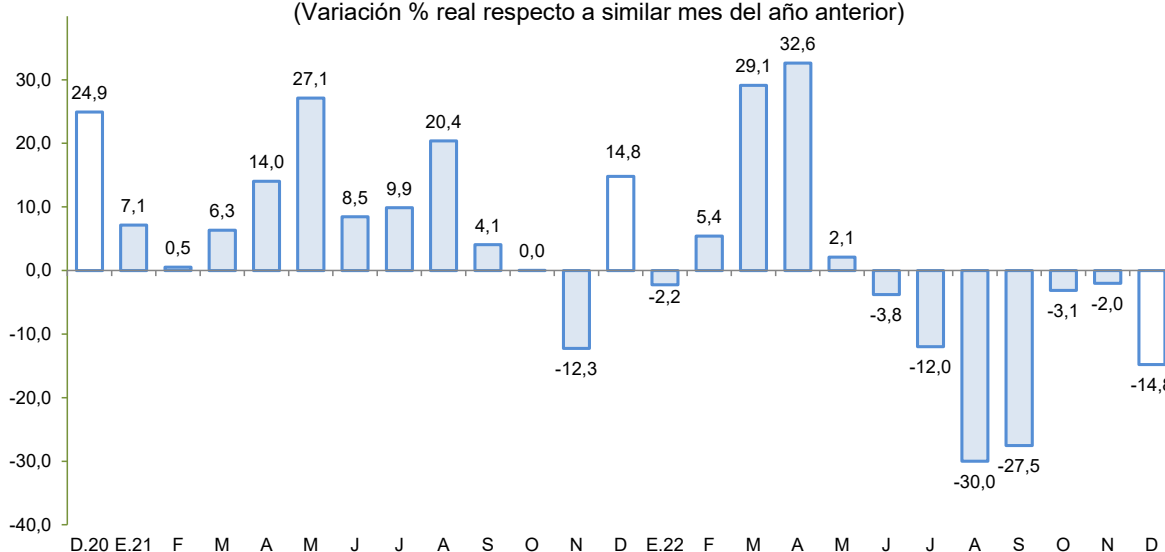

Fuente: MINEM y PRODUCE.

Elaboración: BCRP - Sucursal Huancayo.

2.2 Arribos a los establecimientos de hospedaje

- El número de arribos a los establecimientos de hospedaje (112,6 mil) aumentó en 14,2 por ciento en diciembre respecto a similar mes del año previo, debido a la mayor visita de turistas nacionales (26,5 por ciento). De otro lado, los arribos de visitantes aumentaron en 39,4 por ciento en el periodo anual de enero a diciembre, por mayores arribos nacionales (24,2 por ciento) y extranjeros (200,1 por ciento).

GRÁFICO N° 4
ICA: CRECIMIENTO DE ARRIBOS A ESTABLECIMIENTOS DE HOSPEDAJE
(Variación %)

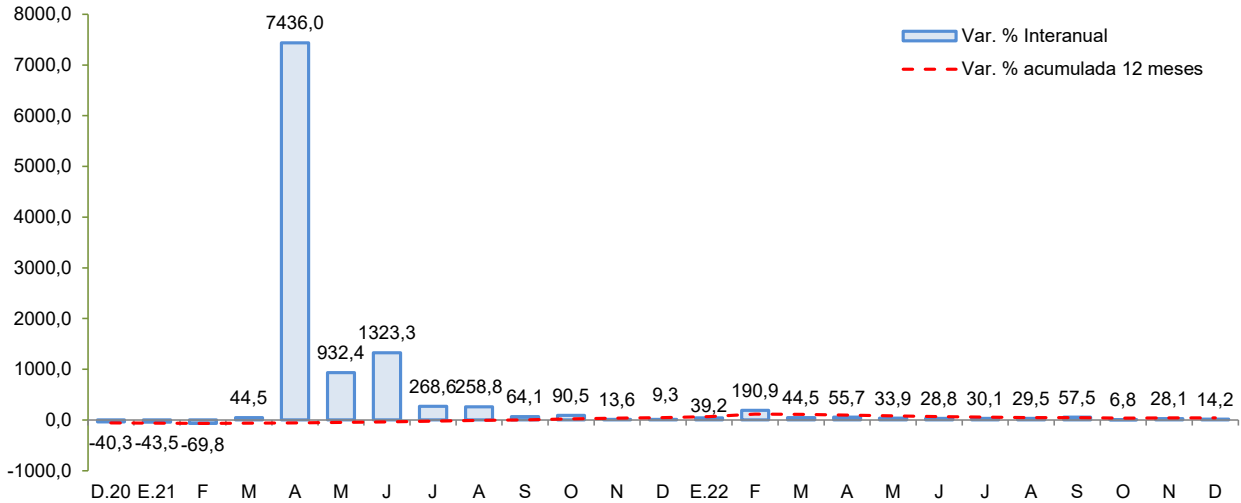

Fuente: MINCETUR
Elaboración: BCRP - Sucursal Huancayo.

II. CRÉDITO Y DEPÓSITOS²

1. Créditos

- Los créditos en Ica sumaron S/ 6 755 millones al término de diciembre, nivel menor en 0,1 por ciento respecto al mes previo, pero mayor en 7,6 por ciento con relación a diciembre de 2021. En el primer caso, por efecto de la disminución de las colocaciones de la Banca Múltiple (-0,9 por ciento) y de las Cajas Rurales (-0,8 por ciento). Respecto al comportamiento interanual, el crecimiento se sustentó principalmente en la expansión de los saldos colocados de la Banca Múltiple (2,5 por ciento), Cajas Municipales (16,2 por ciento) y Financieras (35,2 por ciento).
- Por tipo de moneda, los créditos en moneda nacional crecieron en 1,0 por ciento respecto al mes previo, y en 6,5 por ciento con relación a diciembre de 2021; registrándose una participación de 76,4 por ciento en los saldos de diciembre. De otro lado, las colocaciones en moneda extranjera disminuyeron en 3,3 por ciento respecto del mes pasado, pero se incrementaron en 11,3 por ciento con relación a diciembre del año pasado, observando un saldo de US\$ 419 millones.

² Los saldos de los créditos y depósitos expresados en moneda extranjera se valúan al tipo de cambio constante a fin de aislar el efecto de la valuación cambiaria sobre los saldos en dicha moneda.

CUADRO N° 7
ICA: CRÉDITO DIRECTO
(Saldos en millones de soles)

	Estructura %	Saldo en millones de soles con TCF 1/		Tasa de crecimiento (%)		
		Dic-22	Nov-22	Dic-22	Mes	12 Meses
Banco de la Nación	3,0	198	202	1,9	20,8	
Agrobanco	0,3	17	18	5,6	45,7	
Banca Múltiple	66,5	4 536	4 495	-0,9	2,5	
Instituciones No Bancarias	30,2	2 009	2 039	1,5	19,3	
Financieras	5,8	382	390	2,2	35,2	
Cajas Municipales	24,3	1 621	1 643	1,4	16,2	
Cajas Rurales	0,1	4	4	-0,8	-11,8	
Empresas de Créditos	0,0	3	3	1,4	0,3	
Arrendamiento Financiero	0,0	0	0	-	-	
TOTAL	100,0	6 761	6 755	-0,1	7,6	
Empresas	65,1	4 496	4 399	-2,2	3,1	
Personas	34,9	2 265	2 356	4,0	17,3	
Consumo	26,5	1 700	1 789	5,2	20,7	
Hipotecario	8,4	565	568	0,4	7,8	
MN	76,4	5 110	5 159	1,0	6,5	
ME	23,6	1 651	1 596	-3,3	11,3	
ME (Mill. US\$)		433	419	-3,3	11,3	

1/ Se evalúa al tipo de cambio constante de diciembre del 2022 (S/ 3,81 por dólar).

Fuente: SBS y AFP.

Elaboración: BCRP - Sucursal Huancayo. Departamento de Estudios Económicos.

GRÁFICO N° 5
ICA: CRECIMIENTO DEL CRÉDITO DIRECTO
(Variación % respecto a similar mes del año anterior)

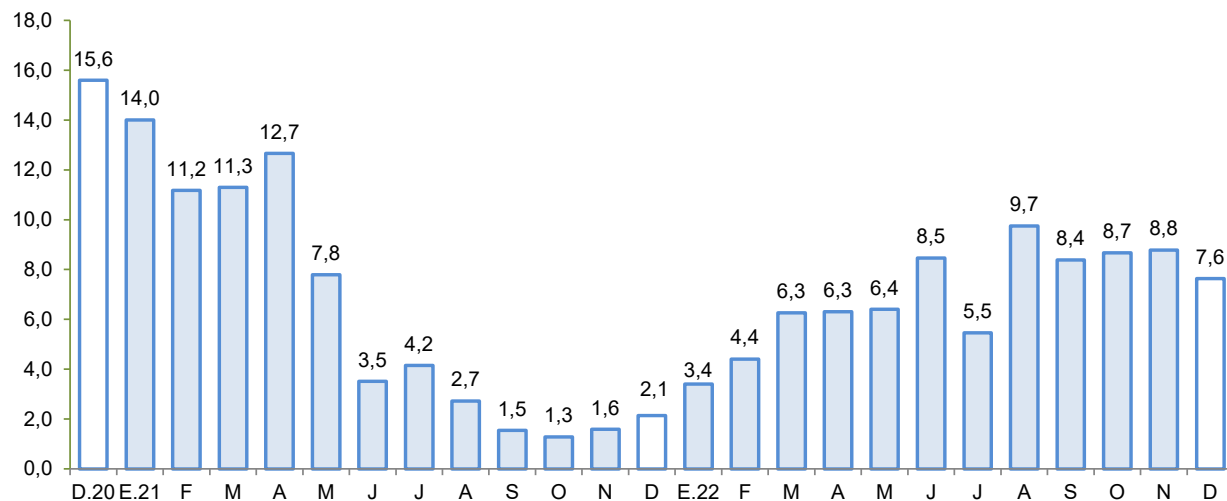

Fuente: SBS y AFP.

Elaboración: BCRP - Sucursal Huancayo.

- El **ratio de dolarización** en los créditos alcanzó 23,6 por ciento al término de diciembre, nivel mayor en 0,8 de punto porcentual respecto a similar mes de 2021.

GRÁFICO N° 6
ICA: TASA DE MOROSIDAD 1/ 2/
(En porcentaje)

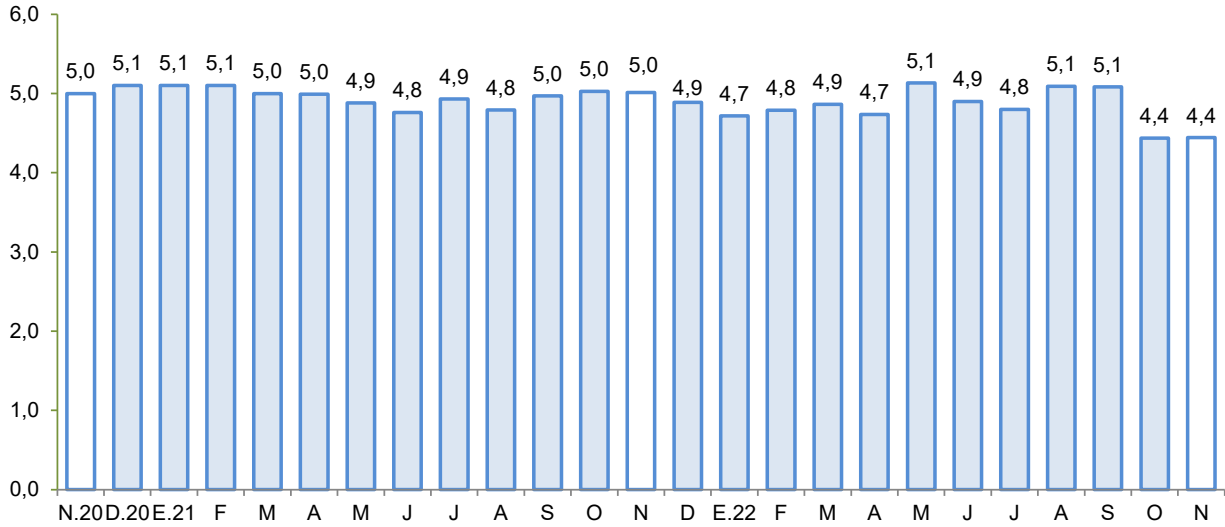

1/ Preliminar.

2/ Morosidad = (créditos vencidos + créditos en cobranza judicial) / colocaciones brutas.

Fuente: SBS y AFP.

Elaboración: BCRP - Sucursal Huancayo.

- Respecto a la morosidad, se situó en 4,4 por ciento al término de noviembre, nivel menor en 0,6 de punto porcentual respecto a similar mes del año previo. Los mayores ratios se registraron en las Edpymes (5,2 por ciento) y Agrobanco (23,2 por ciento).

2. Depósitos

- Los depósitos sumaron S/ 5 322 millones al término de diciembre y mostraron un incremento de 0,4 por ciento respecto del mes previo, y de 5,6 por ciento con relación a similar mes del año pasado. En el primer caso, por los mayores saldos del Banco de la Nación (3,7 por ciento) y de las Cajas Municipales (2,7 por ciento), mientras que, en términos interanuales, la expansión se explicó por el incremento de las captaciones del Banco de la Nación (0,8 por ciento), Banca Múltiple (3,5 por ciento) y Cajas Municipales (15,6 por ciento).
- Según tipo de depósito, el incremento interanual se observó en la modalidad a plazo (41,8 por ciento), mientras que, disminuyeron los depósitos a la vista (-1,2 por ciento) y de ahorro (-6,5 por ciento). La mayor concentración se observó en la modalidad de ahorro con una participación del 49,2 por ciento en el saldo total. Por tipo de moneda, los depósitos estuvieron conformados en un 77,6 por ciento en moneda nacional, registrándose un incremento de 1,1 por ciento en relación con los saldos del mes previo, y un crecimiento de 3,1 por ciento con relación a diciembre de 2021. En cuanto a los saldos en moneda extranjera disminuyeron en 1,7 por ciento respecto al mes anterior, pero crecieron en 15,5 por ciento respecto a diciembre del año pasado. Cabe indicar que, los saldos en moneda extranjera totalizaron US\$ 314 millones.

CUADRO N° 8
ICA: DEPÓSITOS
(Saldos en millones de soles)

	Estructura % Dic-22	Saldo en millones de soles con TCF 1/ Nov-22		Tasa de crecimiento (%)	
		Nov-22	Dic-22	Mes	12 Meses
Banco de la Nación	10,0	514	533	3,7	0,8
Banca Múltiple	66,7	3 577	3 550	-0,8	3,5
Instituciones No Bancarias	23,3	1 207	1 238	2,6	15,0
Financieras	0,9	46	46	-0,7	1,7
Cajas Municipales	22,4	1 161	1 193	2,7	15,6
Cajas Rurales	0,0	0	0	-	-
TOTAL	100,0	5 299	5 322	0,4	5,6
Vista	20,3	1 093	1 079	-1,2	-1,2
Ahorro	49,2	2 631	2 619	-0,4	-6,5
A plazo	30,5	1 576	1 623	3,0	41,8
MN	77,6	4 084	4 127	1,1	3,1
ME	22,4	1 215	1 194	-1,7	15,5
ME (Mill. US\$)		319	314	-1,7	15,5

1/ Se evalúa al tipo de cambio constante de diciembre del 2022 (S/ 3,81 por dólar).

Fuente: SBS y AFP.

Elaboración: BCRP - Sucursal Huancayo. Departamento de Estudios Económicos.

GRÁFICO N° 7
ICA: CRECIMIENTO DE LOS DEPÓSITOS
(Variación % respecto a similar periodo del año anterior)

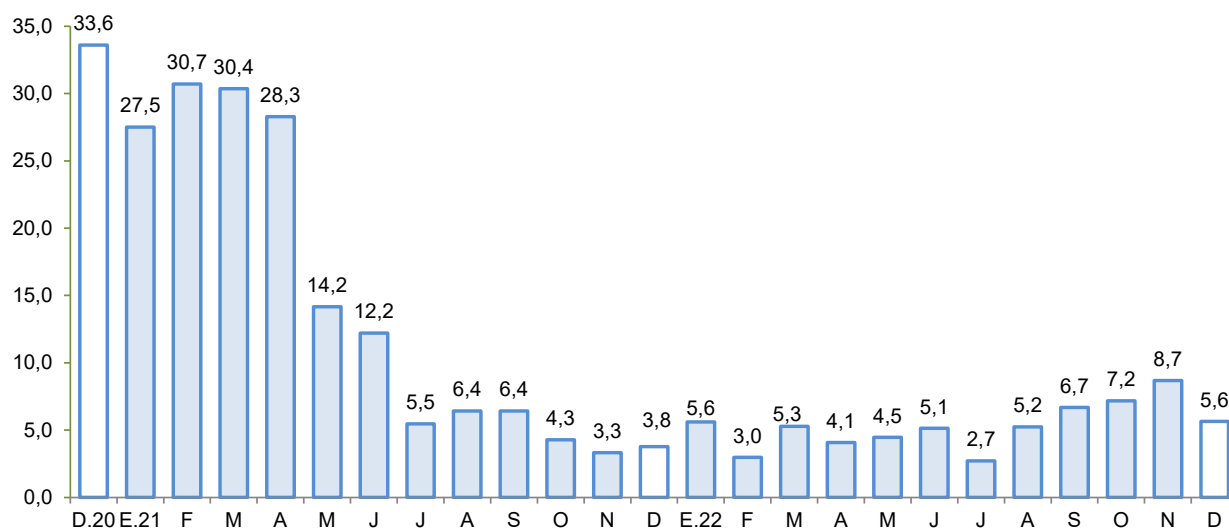

Fuente: SBS y AFP.

Elaboración: BCRP - Sucursal Huancayo.

- La tasa de dolarización fue de 22,4 por ciento en diciembre, nivel mayor en 1,9 de punto porcentual respecto de similar mes de 2021, explicado por mayor crecimiento relativo de los depósitos en moneda extranjera.

III. EJECUCIÓN DEL PRESUPUESTO DE GASTOS DEL GOBIERNO GENERAL

1. Ejecución del Presupuesto de Gastos Corrientes

- El gasto corriente no financiero disminuyó 24,1 por ciento en diciembre, en términos reales, por la contracción del gasto a nivel del Gobierno Nacional (-22,0 por ciento) y del Gobierno Regional (-34,0 por ciento), por menores desembolsos por pago de remuneraciones y transferencias.

CUADRO N° 9
ICA: EJECUCIÓN DEL PRESUPUESTO DE GASTOS CORRIENTES 1/ 2/
(Millones de soles)

	Estructura 2021	Diciembre			Enero - Diciembre		
		2021	2022	V% Real	2021	2022	V% Real
Gobierno Nacional	42,2	153	129	-22,0	1 143	1 074	-12,9
Gobierno Regional	42,5	212	152	-34,0	1 152	1 150	-7,3
Gobiernos Locales	15,3	71	78	0,9	416	503	12,1
Total	100,0	436	359	-24,1	2 711	2 727	-6,7

1/ Preliminar. Información actualizada al 31 de diciembre de 2022

Fuente: MEF

Elaboración: BCRP - Sucursal Huancayo. Departamento de Estudios Económicos.

- De otro lado, el gasto disminuyó 6,7 por ciento en términos reales en el periodo acumulado de enero a diciembre, por la contracción del gasto del Gobierno Nacional (-12,9 por ciento) y del Gobierno Regional (-7,3 por ciento), explicado por los menores gastos devengados por pago de remuneraciones y transferencias.

2. Ejecución del Presupuesto de Inversiones

- La inversión pública totalizó S/ 279 millones en diciembre y observó una expansión interanual de 75,6 por ciento, principalmente por mayor ejecución a nivel de los gobiernos sub nacionales.

CUADRO N° 10
ICA: EJECUCIÓN DEL PRESUPUESTO DE INVERSIONES 1/ 2/
(Millones de soles)

	Estructura 2021	Diciembre			Enero - Diciembre		
		2021	2022	V% Real	2021	2022	V% Real
Gobierno Nacional	30,4	27	23	-20,7	219	301	27,6
Gobierno Regional	24,1	47	84	64,9	174	261	37,9
Gobiernos Locales	45,5	72	171	119,1	327	756	112,7
Total	100,0	146	279	75,6	720	1 318	68,7

1/ Preliminar. Información actualizada al 31 de diciembre de 2022

Fuente: MEF

Elaboración: BCRP - Sucursal Huancayo. Departamento de Estudios Económicos.

- El gasto acumulado anual totalizó S/ 1 318 millones, siendo mayor en 68,7 por ciento, respecto de similar periodo del año pasado, principalmente por el mayor devengado del Gobierno Nacional (27,6 por ciento) y de los municipios (112,7 por ciento). En el periodo acumulado, la inversión se orientó principalmente a los rubros de orden público y seguridad, transporte, saneamiento, educación y salud los que en conjunto representaron el 68,0 por ciento del total ejecutado. Por nivel de gobierno, los gobiernos locales registraron el mayor desembolso en inversiones con una participación de 57,3 por ciento.

GRÁFICO N° 8
ICA: CRECIMIENTO DE LA EJECUCIÓN DEL PRESUPUESTO DE INVERSIONES
 (Variación % real)

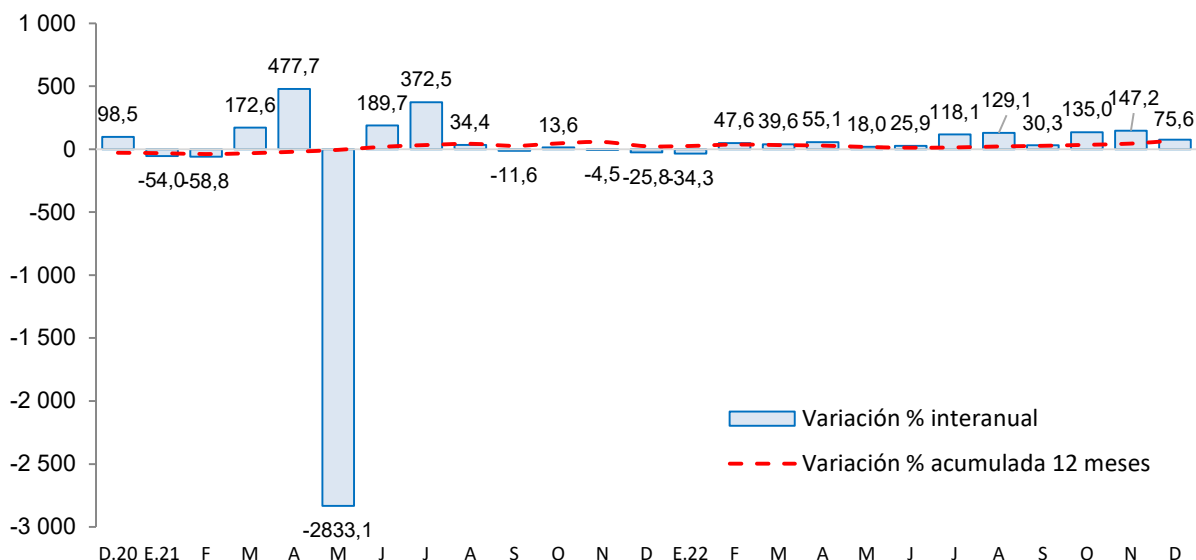

Fuente: MEF

Elaboración: BCRP - Sucursal Huancayo.

Principales proyectos

- Entre los principales proyectos que se ejecutaron en lo que va del año, destacaron en el Gobierno Nacional, “Rehabilitación y mejoramiento de la carretera Ica - Los Molinos - Tambillos” con S/ 52,5 millones; “Mejoramiento de la carretera Los Aquijes – Cocharcas – Huambo – Córdova – Ocoyo, provincia de Ica” con S/ 34,5 millones; y “Mejoramiento y ampliación del servicio de protección ante avenidas extremas en el distrito de Tinguña, provincia de Ica”, con un gasto devengado de S/ 30,2 millones.
- En el Gobierno Regional, “Control de desbordes e inundaciones en el río Ica y quebrada Cansas - Chanchajalla”, con S/ 29,3 millones devengados; “Recuperación del servicio deportivo de competencia en el estadio Félix Castillo Tardío, del distrito de Pueblo Nuevo, provincia de Chincha”, con S/ 19,6 millones; y “Afianzamiento hídrico de la cuenca del río Grande - Santa Cruz - Palpa” con S/ 15,0 millones.
- En los gobiernos locales, “Mejoramiento del servicio de transitabilidad en la provincia de Chincha” con S/ 12,9 millones; “Creación del complejo multideportivo en el distrito de Nasca” con S/ 12,0 millones; y “Mejoramiento de la gestión integral de residuos sólidos en la provincia de Nasca”, con S/ 9,2 millones de devengado.

IV. ANEXOS



ANEXO 1

ICA: PRODUCCIÓN AGROPECUARIA 1/
(En toneladas)

PRODUCTOS	2021	2022												PRODUCTOS
	DIC	ENE	FEB	MAR	ABR	MAY	JUN	JUL	AGO	SET	OCT	NOV	DIC	
TOTAL AGRÍCOLA	197 051	227 292	157 853	171 688	162 780	147 733	160 641	186 119	182 285	127 978	119 670	101 542	185 604	TOTAL AGRÍCOLA
Alcachofa	7 789	0	0	0	0	0	0	93	3 406	4 312	6 374	8 304	2 800	Alcachofa
Algodón 2/	924	1 948	896	5 557	9 573	7 041	6 721	151	11	41	8	137	385	Algodón 2/
Camote	821	1 785	2 878	2 674	824	1 034	3 014	5 676	4 785	2 538	751	256	767	Camote
Cebolla amarilla	13 650	3 873	2 193	5 691	8 360	3 850	5 250	1 770	5 703	12 700	10 056	11 771	10 971	Cebolla amarilla
Cebolla cabeza roja	308	262	129	0	0	1 533	2 586	2 835	396	440	644	574	1 240	Cebolla cabeza roja
Espárrago	9 315	10 975	11 700	19 137	8 792	7 727	6 924	13 252	21 806	29 466	25 391	17 997	10 898	Espárrago
Maíz amarillo duro	6 860	10 223	15 257	13 602	17 862	25 263	30 445	19 124	10 103	8 236	5 503	4 420	4 857	Maíz amarillo duro
Maíz choclo	122	74	0	0	0	0	47	269	394	2 953	11 210	2 473	0	Maíz choclo
Mandarina	0	0	365	12 315	35 292	44 487	44 605	48 952	22 331	8 098	1 525	0	0	Mandarina
Mango	0	1 716	3 088	1 514	869	0	0	0	0	0	0	0	0	Mango
Naranja	0	0	0	0	0	329	2 815	17 141	8 734	3 466	167	0	0	Naranja
Olivo	0	0	0	1 782	3 867	120	94	43	0	0	0	0	0	Olivo
Palto	0	22	285	8 564	24 191	23 853	20 620	11 686	3 996	1 149	0	0	0	Palto
Pallar grano seco	204	83	51	22	190	7	65	53	618	346	729	839	254	Pallar grano seco
Páprika	117	90	312	190	251	338	541	859	276	140	422	74	308	Páprika
Papa	0	146	283	198	87	77	6 625	20 199	67 178	19 614	5 901	1 465	835	Papa
Pecano	0	0	0	0	21	1 692	1 662	1 139	160	72	0	0	0	Pecano
Sandía	3 352	5 215	2 069	562	313	1 007	1 360	954	0	0	1 105	3 234	8 207	Sandía
Tomate	28 984	15 295	10 037	2 617	1 749	1 352	2 289	4 432	2 483	3 720	20 307	21 865	14 161	Tomate
Uva	110 101	159 226	88 704	47 516	12 500	300	0	0	0	0	3 500	8 575	110 244	Uva
Yuca	616	250	0	120	92	1 115	2 486	1 708	717	1 086	1 587	676	500	Yuca
Zapallo	120	784	906	80	409	1 478	4 725	5 051	5 125	9 516	2 974	683	572	Zapallo
TOTAL PECUARIO	33 750	32 012	31 405	33 617	34 928	35 234	34 703	35 240	35 221	35 619	34 769	34 730	33 947	TOTAL PECUARIO
Carne 3/	9 298	7 977	7 927	9 522	10 690	10 539	9 807	9 683	9 624	9 687	9 344	9 408	9 074	Carne 3/
Carne de ave	7 925	6 823	6 669	8 331	9 416	9 305	8 464	8 199	8 030	8 162	7 810	7 893	7 567	Carne de ave
Carne de porcino	1 105	919	1 018	944	1 012	953	1 060	1 179	1 285	1 215	1 288	1 263	1 230	Carne de porcino
Carne de vacuno	227	203	205	213	227	243	247	266	270	270	204	214	235	Carne de vacuno
Carne de caprino	30	23	26	25	25	25	24	25	25	26	27	25	31	Carne de caprino
Carne de ovino	11	9	8	9	10	13	12	13	15	15	15	13	11	Carne de ovino
Huevos	16 990	16 758	16 651	17 040	17 327	17 351	17 633	17 958	17 827	18 164	17 467	17 204	17 047	Huevos
Leche de vacuno	7 462	7 277	6 827	7 055	6 911	7 345	7 264	7 599	7 769	7 768	7 959	8 118	7 826	Leche de vacuno

1/ Información preliminar.

2/ Incluye las variedades tanguis, hazera y pima.

3/ Peso neto.

Fuente: MINAGRI

Elaboración: BCRP - Sucursal Huancayo.



ANEXO 2

ICA: SUPERFICIE SEMBRADA 1/
(En hectáreas)

CULTIVO	2021-2022								2022-2023					CULTIVO
	DIC	ENE	FEB	MAR	ABR	MAY	JUN	JUL	AGO	SET	OCT	NOV	DIC	
Cultivos Transitorios														Cultivos Transitorios
Alcachofa	0	0	0	180	310	780	0	0	0	0	0	0	0	Alcachofa
Algodón 2/	94	32	20	163	372	584	76	1 079	1 193	1 047	2 568	383	70	Algodón 2/
Arveja grano verde	11	20	15	2	14	11	6	0	11	4	0	10	14	Arveja grano verde
Camote	9	43	152	215	227	78	20	23	8	109	229	52	6	Camote
Cebolla cabeza roja	0	26	131	17	17	2	0	18	32	0	7	12	1	Cebolla cabeza roja
Cebolla amarilla	135	20	124	60	30	175	110	182	173	39	2	20	20	Cebolla amarilla
Fríjol grano seco	0	2	3	48	34	132	78	3	0	1	0	2	0	Fríjol grano seco
Garbanzo grano seco	0	0	0	6	30	9	0	0	0	0	0	0	0	Garbanzo grano seco
Maíz amarillo duro	1 515	2 771	3 919	1 945	1 193	746	375	563	512	708	1 037	902	2 128	Maíz amarillo duro
Maíz choclo	0	0	9	46	269	743	0	0	0	3	2	0	2	Maíz choclo
Pallar grano seco	0	0	86	503	1 535	122	23	5	6	9	0	0	1	Pallar grano seco
Pallar grano verde	0	0	0	0	15	0	0	0	0	0	0	0	0	Pallar grano verde
Papa	8	0	0	228	1 454	1 312	190	0	32	15	37	33	12	Papa
Páprika	18	89	68	140	19	57	5	12	74	78	101	57	20	Páprika
Quinua	0	3	1	0	0	0	0	0	0	0	2	4	1	Quinua
Tomate	20	16	36	49	64	170	212	190	57	34	51	24	55	Tomate
Zapallo	14	34	124	212	359	123	16	0	20	15	55	65	25	Zapallo
Cultivos Permanentes														Cultivos Permanentes
Alfalfa	0	0	0	0	132	35	99	76	267	231	0	0	0	Alfalfa
Arandano	0	0	85	98	0	0	0	0	0	0	10	25	0	Arandano
Espárrago	0	0	50	75	43	5	10	0	11	0	170	0	0	Espárrago
Granado	0	0	4	72	43	0	0	0	0	0	0	68	0	Granado
Mandarina	0	20	15	0	0	0	0	0	0	0	0	20	0	Mandarina
Naranja	0	0	0	0	0	11	0	0	0	0	0	0	0	Naranja
Olivo	0	0	0	0	0	0	0	0	0	8	0	0	0	Olivo
Palta	76	105	170	138	77	267	28	24	0	74	25	4	0	Palta
Sandía	29	32	7	3	0	11	23	92	137	126	155	64	22	Sandía
Uva	0	0	20	0	0	40	0	0	0	0	0	0	0	Uva

1/ Cifras preliminares.

2/ Incluye las variedades tanguís, hazera y pima.

Fuente: DIA Ica

Elaboración: BCRP - Sucursal Huancayo.



ANEXO 3

ICA: PRODUCCIÓN MINERA 1/

PRODUCTOS	2021	2022												PRODUCTOS
	DIC	ENE	FEB	MAR	ABR	MAY	JUN	JUL	AGO	SET	OCT	NOV	DIC	
MINERÍA METÁLICA														MINERÍA METÁLICA
Hierro (TMR)	754 596	795 348	874 253	1 130 344	1 106 279	1 021 111	1 166 572	1 150 063	1 043 999	982 042	1 101 471	1 060 828	1 504 516	Hierro (TMR)
Zinc (TMR)	8 485	6 012	9 740	10 324	8 652	9 682	8 809	9 107	10 372	5 527	9 388	7 579	4 568	Zinc (TMR)
Cobre (TMR)	13 062	12 146	10 208	12 542	12 076	11 507	14 607	10 187	12 532	13 308	14 038	14 148	14 783	Cobre (TMR)
Plata (KG.R)	17 334	14 811	16 038	17 092	15 497	15 703	25 119	19 640	17 377	17 125	18 169	14 231	19 280	Plata (KG.R)
Plomo (TMR)	1 218	909	1 952	1 575	1 643	1 770	1 699	2 209	2 621	801	2 066	1 143	461	Plomo (TMR)
Oro (KG.R)	44	49	35	37	32	45	43	38	54	41	52	48	35	Oro (KG.R)

1/ Cifras preliminares. En unidades recuperadas.

Fuente: MINEM.

Elaboración: BCRP - Sucursal Huancayo.



ANEXO 4

ICA: PRODUCCIÓN MANUFACTURERA PRIMARIA 1/
(Variación porcentual)

Ramas de Actividad	2021	2022												Ramas de Actividad
	DIC	ENE	FEB	MAR	ABR	MAY	JUN	JUL	AGO	SET	OCT	NOV	DIC	
Refinación de Metales	11,7	0,8	5,0	-26,2	134,0	18,8	-2,2	-1,2	-4,3	-4,4	7,8	12,3	-11,3	Refinación de Metales
Estaño	11,7	0,8	5,0	-26,2	134,0	18,8	-2,2	-1,2	-4,3	-4,4	7,8	12,3	-11,3	Estaño
Productos pesqueros	556,0	-99,1	-100,0	-100,0	-100,0	92,1	-9,7	-	-	-	-	-74,9	-77,9	Productos pesqueros
Harina de Pescado	538,6	-99,1	-100,0	-100,0	-100,0	95,3	-6,9	-	-	-	-	-73,4	-76,5	Harina de Pescado
Aceite de Pescado	855,6	-99,7	-100,0	-	-100,0	54,3	-31,5	-	-	-	-	-91,9	-94,1	Aceite de Pescado
Hidrocarburos Líquidos	-2,6	1,5	5,5	38,5	33,5	-12,6	-3,7	-15,9	-33,7	-30,8	-4,5	3,9	-1,2	Hidrocarburos Líquidos
Glp	-11,5	-8,3	-2,6	23,7	20,4	-15,7	-3,1	-15,8	-42,9	-30,0	-10,0	-7,2	1,0	Glp
Gasolina Natural (NAFTA)	-2,0	-3,7	0,6	27,0	18,1	-12,9	-4,0	-17,8	-42,2	-29,1	-11,6	-8,9	-1,3	Gasolina Natural (NAFTA)
Destilados Medios	27,7	56,4	58,3	157,0	148,1	-0,7	-4,8	-10,5	30,4	-39,9	24,2	119,2	-6,6	Destilados Medios
TOTAL	14,8	-2,2	5,4	29,1	32,6	2,1	-3,8	-12,0	-30,0	-27,5	-3,1	-2,0	-14,8	TOTAL

1/ Cifras preliminares

Fuente: MINEM y PRODUCE

Elaboración: BCRP - Sucursal Huancayo.



ANEXO 5

**ICA: IMPORTACIONES POR EL PUERTO DE PISCO 1/
(Millones de US\$ FOB)**

TIPO	2021	2022												TIPO
	DIC	ENE	FEB	MAR	ABR	MAY	JUN	JUL	AGO	SET	OCT	NOV	DIC	
I. BIENES DE CONSUMO	0,0	10,7	0,0	5,1	4,1	0,0	0,0	4,6	4,0	0,9	9,0	1,6	0,0	I. BIENES DE CONSUMO
Bienes de consumo no duradero	0,0	10,7	0,0	5,0	4,1	0,0	0,0	4,6	4,0	0,9	0,1	0,3	0,0	Bienes de consumo no duradero
Bienes de consumo duradero	0,0	0,0	0,0	0,1	0,0	0,0	0,0	0,0	0,0	0,0	8,9	1,3	0,0	Bienes de consumo duradero
II. MATERIAS PRIMAS Y PROD. INTERMEDIOS	22,0	98,4	91,1	83,5	120,3	164,0	69,0	120,9	104,8	134,7	121,9	106,2	119,5	II. MATERIAS PRIMAS Y PROD. INTERMEDIOS
Combustibles, lubricantes y prod. conexos	0,0	39,3	39,3	0,0	61,8	66,3	5,9	24,5	64,5	63,8	57,0	49,7	53,4	Combustibles, lubricantes y prod. conexos
MP y prod. intermedios para la agricultura	3,7	0,1	0,0	3,1	2,1	0,0	7,7	1,6	11,2	1,2	2,4	5,3	9,9	MP y prod. intermedios para la agricultura
MP y prod. intermedios para la industria	18,3	59,0	51,7	80,4	56,5	97,7	55,4	94,8	29,1	69,6	62,5	51,2	56,2	MP y prod. intermedios para la industria
III. BIENES DE CAPITAL Y MATERIALES DE CONST.	21,5	23,5	14,7	14,8	27,6	59,1	29,6	26,6	49,8	73,2	29,4	28,6	9,3	III. BIENES DE CAPITAL Y MATERIALES DE CONST.
Materiales de construcción	0,1	7,9	3,1	3,0	1,0	34,2	0,2	0,5	1,1	10,5	0,9	0,1	0,2	Materiales de construcción
Bienes de capital para la agricultura	0,0	0,0	0,0	0,0	0,0	0,0	0,0	0,0	0,0	0,0	0,3	0,0	0,0	Bienes de capital para la agricultura
Bienes de capital para la industria	20,4	13,8	0,5	9,4	11,4	14,0	18,4	25,3	48,4	62,6	22,6	27,7	9,0	Bienes de capital para la industria
Equipos de transporte	1,1	1,8	11,1	2,4	15,2	11,0	11,0	0,7	0,4	0,0	5,5	0,9	0,1	Equipos de transporte
TOTAL	43,5	132,6	105,8	103,4	152,0	223,1	98,6	152,1	158,6	208,7	160,3	136,4	128,9	TOTAL EXPORTACIONES

1/ Cifras Preliminares.

Fuente: SUNAT.

Elaboración: BCRP - Sucursal Huancayo.



ANEXO 6

ICA: INGRESOS CORRIENTES DEL GOBIERNO CENTRAL
(Millones de soles)

	2021	2022												
	DIC	ENE	FEB	MAR	ABR	MAY	JUN	JUL	AGO	SET	OCT	NOV	DIC	
I. INGRESOS TRIBUTARIOS	153,8	202,8	179,1	181,1	253,3	210,0	186,5	175,5	263,5	253,1	248,4	229,9	212,4	I. INGRESOS TRIBUTARIOS
1) Impuesto a la Renta	47,8	54,5	45,0	62,4	105,0	41,9	40,9	28,7	38,7	40,5	40,8	37,6	36,9	1) Impuesto a la Renta
Personas Naturales	13,6	15,6	9,7	10,7	42,6	13,1	9,9	9,0	13,4	10,7	10,5	11,7	13,8	Personas Naturales
Personas Jurídicas	31,3	37,2	34,3	33,9	16,9	25,4	28,5	19,0	25,0	29,2	30,0	25,6	22,4	Personas Jurídicas
Regularización	2,9	1,7	1,0	17,8	45,5	3,4	2,5	0,7	0,3	0,5	0,3	0,2	0,6	Regularización
2) Impuesto a las Importaciones	0,7	6,8	2,0	0,8	3,1	0,8	1,1	2,4	2,9	0,2	0,6	0,6	0,5	2) Impuesto a las Importaciones
3) Impuesto General a las Ventas (IGV)	92,9	106,1	104,5	111,8	133,1	156,3	132,0	132,6	190,5	180,0	177,7	157,0	141,2	3) Impuesto General a las Ventas (IGV)
Operaciones Internas	41,8	44,5	26,6	26,7	22,9	30,9	31,4	36,8	36,4	38,2	30,6	31,3	33,7	Operaciones Internas
Operaciones Externas	51,1	61,5	77,9	85,2	110,2	125,4	100,6	95,8	154,1	141,8	147,1	125,6	107,5	Operaciones Externas
4) Impuesto Selectivo al Consumo (ISC)	1,5	23,1	23,1	0,8	0,5	1,1	1,0	2,8	20,9	23,2	20,5	25,7	25,2	4) Impuesto Selectivo al Consumo (ISC)
5) Otros Ingresos Tributarios	10,8	12,4	4,5	5,3	11,6	9,9	11,4	9,1	10,5	9,3	8,7	9,0	8,5	5) Otros Ingresos Tributarios
II. INGRESOS NO TRIBUTARIOS	3,9	2,8	1,4	3,3	2,5	4,7	2,0	2,3	4,1	3,4	4,3	4,1	5,1	II. INGRESOS NO TRIBUTARIOS
TOTAL INGRESOS (I+II)	157,7	205,6	180,5	184,4	255,8	214,7	188,5	177,8	267,6	256,4	252,7	234,1	217,5	TOTAL INGRESOS (I+II)

Fuente: SUNAT

Elaboración: BCRP - Sucursal Huancayo.



ANEXO 7

ICA: EJECUCIÓN DEL PRESUPUESTO DE GASTOS DEL GOBIERNO NACIONAL 1/
(Millones de soles)

	2021	2022												
	DIC	ENE	FEB	MAR	ABR	MAY	JUN	JUL	AGO	SET	OCT	NOV	DIC	
<u>I. GASTOS CORRIENTES</u>	436	167	184	218	210	216	226	256	228	205	216	242	359	<u>I. GASTOS CORRIENTES</u>
Remuneraciones	134	95	87	89	94	98	94	106	97	91	94	103	131	Remuneraciones
Bienes y servicios	144	36	60	71	82	77	80	81	85	71	78	102	155	Bienes y servicios
Transferencias 2/	159	37	37	58	35	41	52	70	46	42	45	38	73	Transferencias ^{2/}
<u>II. GASTOS DE CAPITAL</u>	149	8	42	86	98	82	102	123	151	124	130	137	281	<u>II. GASTOS DE CAPITAL</u>
Formación bruta de capital	146	8	42	86	75	81	102	108	151	124	130	132	279	Formación bruta de capital
Otros gastos de capital 3/	2	0	0	0	22	1	0	15	0	0	0	4	2	Otros gastos de capital ^{3/}
<u>III. GASTO NO FINANCIERO TOTAL (I+II)</u>	585	175	226	303	308	298	328	379	379	328	347	379	640	<u>III. GASTO NO FINANCIERO TOTAL (I+II)</u>

1/ Preliminar. Información actualizada al 31 de diciembre de 2022

2/ Incluye el pago de pensiones, donaciones y otros gastos corrientes.

3/ Incluye donaciones y transferencias.

Fuente: MEF

Elaboración: BCRP - Sucursal Huancayo. Departamento de Estudios Económicos.

ANEXO 8

ICA: EJECUCIÓN DEL PRESUPUESTO DE GASTOS DEL GOBIERNO REGIONAL 1/
(Millones de soles)

	2021	2022												
	DIC	ENE	FEB	MAR	ABR	MAY	JUN	JUL	AGO	SET	OCT	NOV	DIC	
<u>I. GASTOS CORRIENTES</u>	153	65	78	91	79	80	79	115	91	80	88	101	129	<u>I. GASTOS CORRIENTES</u>
Remuneraciones	30	25	23	23	23	26	23	29	25	23	23	26	31	Remuneraciones
Bienes y servicios	38	14	26	20	31	25	28	29	30	25	29	48	40	Bienes y servicios
Transferencias 2/	85	26	29	48	25	29	27	57	36	32	35	27	58	Transferencias 2/
<u>II. GASTOS DE CAPITAL</u>	27	2	17	18	43	24	27	36	68	31	18	23	26	<u>II. GASTOS DE CAPITAL</u>
Formación bruta de capital	27	2	17	18	21	23	27	34	68	31	18	19	23	Formación bruta de capital
Otros gastos de capital 3/	0	0	0	0	22	1	0	2	0	0	0	4	2	Otros gastos de capital 3/
<u>III. GASTO NO FINANCIERO TOTAL (I+II)</u>	180	67	95	108	122	104	106	151	159	110	106	124	155	<u>III. GASTO NO FINANCIERO TOTAL (I+II)</u>

1/ Preliminar. Información actualizada al 31 de diciembre de 2022

2/ Incluye el pago de pensiones, donaciones y otros gastos corrientes.

3/ Incluye donaciones y transferencias.

Fuente: MEF

Elaboración: BCRP - Sucursal Huancayo. Departamento de Estudios Económicos.

ANEXO 9

**ICA: EJECUCIÓN DEL PRESUPUESTO DE GASTOS DE LOS GOBIERNOS LOCALES 1/
(Millones de soles)**

	2021	2022												
	DIC	ENE	FEB	MAR	ABR	MAY	JUN	JUL	AGO	SET	OCT	NOV	DIC	
<u>I. GASTOS CORRIENTES</u>	212	81	77	85	93	92	108	97	94	86	88	98	152	<u>I. GASTOS CORRIENTES</u>
Remuneraciones	92	60	55	56	62	63	63	64	65	60	61	66	84	Remuneraciones
Bienes y servicios	50	11	14	20	23	21	23	23	22	18	19	23	57	Bienes y servicios
Transferencias 2/	71	10	8	8	8	8	22	10	8	8	8	9	11	Transferencias 2/
<u>II. GASTOS DE CAPITAL</u>	49	1	3	14	10	11	19	28	20	26	37	20	84	<u>II. GASTOS DE CAPITAL</u>
Formación bruta de capital	47	1	3	14	10	11	19	16	20	26	37	20	84	Formación bruta de capital
Otros gastos de capital 3/	2	0	0	0	0	0	0	13	0	0	0	0	0	Otros gastos de capital 3/
<u>III. GASTO NO FINANCIERO TOTAL (I+II)</u>	262	82	80	99	104	104	126	125	114	112	125	118	236	<u>III. GASTO NO FINANCIERO TOTAL (I+II)</u>

1/ Preliminar. Información actualizada al 31 de diciembre de 2022

2/ Incluye el pago de pensiones, donaciones y otros gastos corrientes.

3/ Incluye donaciones y transferencias.

Fuente: MEF

Elaboración: BCRP - Sucursal Huancayo. Departamento de Estudios Económicos.

ANEXO 10

ICA: MOROSIDAD 1/
(En porcentajes)

	2021		2022											
	NOV	DIC	ENE	FEB	MAR	ABR	MAY	JUN	JUL	AGO	SET	OCT	NOV	
I. BANCA MÚLTIPLE	5,4	5,4	5,1	5,1	5,2	5,0	5,6	5,3	5,0	5,5	5,5	4,5	4,6	I. BANCA MÚLTIPLE
II. INST. NO BANCARIAS														II. INST. NO BANCARIAS
Empresas Financieras	3,6	3,4	3,4	3,2	3,4	3,3	3,4	3,6	3,8	3,8	3,6	3,6	3,6	Empresas Financieras
Cajas Municipales	3,9	3,5	3,7	4,0	4,0	4,0	4,1	3,9	4,1	4,3	4,1	4,4	4,3	Cajas Municipales
Cajas Rurales	2,8	1,5	2,6	3,0	3,4	3,4	4,2	3,8	4,3	5,6	6,0	4,7	3,7	Cajas Rurales
Edpymes	9,8	9,4	9,6	8,0	6,6	8,5	7,1	8,4	6,7	4,5	4,8	4,9	5,2	Edpymes
III. ENTIDADES ESTATALES														III. ENTIDADES ESTATALES
Banco de la Nación 2/	2,4	2,3	2,2	2,1	2,1	2,1	2,1	2,1	2,1	2,1	2,2	2,4	2,4	Banco de la Nación 2/
Agrobanco 3/	47,2	41,8	41,6	40,2	39,2	39,2	35,7	34,7	33,9	30,7	28,4	25,2	23,2	Agrobanco 3/
Total	5,0	4,9	4,7	4,8	4,9	4,7	5,1	4,9	4,8	5,1	5,1	4,4	4,4	Total

1/ Cifras preliminares.

2/ Sólo considera los créditos de consumo e hipotecario

3/ No considera los créditos a las demás empresas del sector.

Fuente: SBS y AFP

Elaboración: BCRP - Sucursal Huancayo.

