

BANCO CENTRAL DE RESERVA DEL PERÚ
SUCURSAL HUANCAYO



ICA: Síntesis de Actividad Económica
Octubre 2022¹

Departamento de Estudios Económicos

¹ En el presente informe participaron Francisco Callupe Casaño y Sergio Carrasco Mamani.

ÍNDICE

Página

RESUMEN EJECUTIVO	3
I. ACTIVIDAD PRODUCTIVA.....	4
1. Actividad primaria.....	4
1.1 Sector agropecuario.....	4
1.2 Sector pesca.....	6
1.3 Sector minería.....	6
2. Otros indicadores sectoriales.....	8
2.1 Subsector manufactura primaria.....	8
2.2 Arribos a los establecimientos de hospedaje.....	9
II. CRÉDITO Y DEPÓSITOS.....	9
1. Créditos.....	9
2. Depósitos.....	11
III. EJECUCIÓN DEL PRESUPUESTO DE GASTOS DEL GOBIERNO GENERAL.....	13
1. Ejecución del presupuesto de Gastos Corrientes.....	13
2. Ejecución del presupuesto de Inversiones.....	13
IV. ANEXOS	15



RESUMEN EJECUTIVO

Principales hechos de importancia

- La actividad primaria observó resultados mixtos en octubre debido a la expansión interanual de la actividad agropecuaria (12,1 por ciento), no obstante, se observó una contracción en los sectores pesquero (-12,5 por ciento) y minero (-7,3 por ciento).
- En cuanto a los otros indicadores de actividad económica en la región, la producción industrial primaria disminuyó en 3,1 por ciento; mientras que la inversión pública aumentó en 135,0 por ciento.

Actividad primaria

- El **sector agropecuario** se expandió 12,1 por ciento en octubre respecto a similar mes del año anterior –tasa interanual- por el incremento de la producción agrícola (19,7 por ciento), ante la mayor producción para el mercado externo y agroindustria (19,1 por ciento), por mayores cosechas de espárrago (12,1 por ciento), uva (135,4 por ciento) y tomate (359,4 por ciento).
- La **actividad pesquera** disminuyó 12,5 por ciento en octubre, explicado por la menor extracción de especies hidrobiológicas para consumo humano directo.
- La **actividad minera** cayó 7,3 por ciento en octubre, debido principalmente a la menor producción de cobre (-7,4 por ciento) de la empresa Marcobre.

Otros indicadores de actividad económica

- El **crédito directo total** en la región (S/ 6 387 millones) creció en 8,2 por ciento en setiembre con relación a similar mes del año pasado, por mayores colocaciones de la Banca Múltiple (2,9 por ciento) y de las Cajas Municipales (17,8 por ciento).
- De otro lado, la **inversión pública** totalizó S/ 129,8 millones en octubre y creció de forma interanual en 135,0 por ciento, explicado por los mayores montos devengados a nivel de los gobiernos subnacionales.

CUADRO N° 1
ICA: OTROS INDICADORES DE ACTIVIDAD ECONÓMICA
(Variación % respecto a similar mes del año anterior)

	May.22	Jun.22	Jul.22	Ago.22	Set.22	Oct.22
Producción industrial primaria 1/	↑ 2,1	↓ -3,8	↓ -12,0	↓ -30,0	↓ -27,5	↓ -3,1
Arribos a los establec. de hospedaje	↑ 33,9	↑ 28,8	↑ 30,1	↑ 29,5	↑ 57,5	n.d.
Crédito total 2/	↑ 6,4	↑ 8,3	↑ 8,7	↑ 9,6	↑ 8,2	n.d.
Crédito de consumo 2/	↑ 3,8	↑ 6,2	↑ 7,9	↑ 18,7	n.d.	n.d.
Crédito hipotecario 2/	↑ 4,1	↑ 4,8	↑ 7,0	↑ 7,9	n.d.	n.d.
Inversión pública 2/	↑ 18,0	↑ 25,8	↑ 118,1	↑ 129,1	↑ 30,3	↑ 135,0

1/ En términos reales.

2/ En términos nominales.

Fuentes: BCRP - Sucursal Huancayo, MINEM, PRODUCE, SBS y MEF.



I. ACTIVIDAD PRODUCTIVA

1. Actividad primaria

1.1 Sector agropecuario

- La actividad agropecuaria creció 12,1 por ciento en octubre, respecto de igual mes de 2021, por la mayor producción agrícola (19,7 por ciento). De otro lado, en el acumulado de enero a octubre el sector registró una expansión interanual de 2,6 por ciento, debido al crecimiento de la parte agrícola (3,7 por ciento) y pecuaria (0,9 por ciento).

CUADRO N° 2
ICA: SECTOR AGROPECUARIO 1/
(Toneladas)

Subsectores	Estructura Porcentual 2021 2/	Octubre				Enero - Octubre			
		2021	2022	Var.%	Contribución %	2021	2022	Var.%	Contribución %
PRODUCCIÓN AGRÍCOLA	63,6			19,7	12,2			3,7	2,3
Orientado al mercado externo									
Mdo. externo agroindustria 2/	53,3			19,1	6,9			4,6	2,4
Espárrago	16,2	21 838	24 471	12,1	2,9	155 684	152 409	-2,1	-0,4
Uva	16,7	1 487	3 500	135,4	1,0	277 473	309 015	11,4	1,6
Mandarina	3,8	1 059	1 525	44,0	0,1	179 231	200 277	11,7	0,5
Palto	2,8	0	0	-	0,0	81 700	86 372	5,7	0,2
Maíz amarillo duro	3,8	4 059	3 765	-7,3	-0,1	179 188	160 990	-10,2	-0,4
Tomate	2,7	4 399	20 206	359,4	4,1	70 513	64 897	-8,0	-0,1
Cebolla cabeza amarilla	1,7	14 238	9 630	-32,4	-0,9	71 974	60 098	-16,5	-0,2
Alcachofa	1,2	7 850	6 374	-18,8	-0,8	12 318	14 184	15,2	0,1
Pecano	1,0	0	0	-	0,0	4 533	4 513	-0,4	0,0
Algodón 1/	0,6	104	8	-92,2	-0,1	13 666	30 302	121,7	1,5
Tangelo	0,5	0	0	-	0,0	29 925	21 439	-28,4	-0,2
Páprika	0,5	33	422	1193,8	0,9	2 798	3 148	12,5	0,1
Pallar grano seco	0,3	1 084	753	-30,6	-0,4	1 923	2 156	12,1	0,0
Orientado al mercado interno	10,3			20,5	5,3			-1,0	-0,1
Papa	1,6	7 785	4 975	-36,1	-0,5	118 410	119 132	0,6	0,0
Zapallo	0,4	982	3 550	261,3	0,4	28 162	30 625	8,7	0,0
Alfalfa	0,5	12 459	12 627	1,3	0,0	121 773	128 396	5,4	0,0
Maíz choclo	0,4	6 563	11 210	70,8	0,9	23 136	14 948	-35,4	-0,2
Camote	0,3	1 462	751	-48,6	-0,1	23 114	25 942	12,2	0,0
PRODUCCIÓN PECUARIA	36,4			-0,3	-0,1			0,9	0,3
Huevo	18,6	16 959	17 167	1,2	0,2	169 376	170 727	0,8	0,1
Carne de ave 3/	13,3	8 129	7 810	-3,9	-0,5	81 567	81 208	-0,4	-0,1
SECTOR AGROPECUARIO 1/	100,0			12,1	12,1			2,6	2,6

1/ Cifras preliminares.

2/ A precios de 2007

3/ Peso neto.

Fuente: MINAGRI

Elaboración: BCRP - Sucursal Huancayo.

- El subsector agrícola creció 19,7 por ciento en octubre, por la mayor producción orientada al mercado externo (19,1 por ciento) principalmente por el incremento en la producción de espárrago (12,1 por ciento), uva (135,4 por ciento) y tomate (359,4 por ciento). En espárrago, se explicó por los mayores rendimientos ante las mejores condiciones climáticas; en uva, por mayores áreas cosechadas y mejores rendimientos por efecto de nuevas instalaciones realizadas en las últimas tres campañas; mientras que, en tomate, se sustentó por un desfase en la programación de áreas sembradas con fines de exportación. De otro lado, el subsector creció en 3,7 por ciento en el periodo enero - octubre, por la mayor producción de cultivos orientados al

mercado externo, como uva (11,4 por ciento), mandarina (11,7 por ciento) y algodón (121,7 por ciento).

- El subsector pecuario se contrajo 0,3 por ciento en octubre, sustentado en la menor producción de carne de ave (-3,9 por ciento). De otro lado, la expansión de 0,9 por ciento en el periodo acumulado de enero a octubre se sustentó en el incremento de la producción de huevo (0,8 por ciento). En cuanto a la participación en el VBP del subsector, en el periodo acumulado lideró la producción de carne de ave (35,9 por ciento) y huevo (50,9 por ciento) por la actividad avícola intensiva de las granjas asentadas particularmente en la provincia de Chincha.
- En relación con las siembras, en el periodo de agosto a mayo (última información) de la campaña agrícola 2021 – 2022 se instalaron 37,4 mil hectáreas, nivel menor en 6,6 por ciento respecto a similar periodo de la campaña pasada. Del total, el 93,9 por ciento correspondió a cultivos transitorios, mientras que el resto fueron de cultivos permanentes. En cuanto a los transitorios, la disminución de 5,2 por ciento obedeció a las menores siembras de maíz amarillo duro (-12,7 por ciento) y papa (-21,8 por ciento); mientras que las instalaciones de cultivos permanentes mostraron una disminución de 23,4 por ciento, principalmente de plantaciones de arándano y uva.

CUADRO N° 3
ICA: SUPERFICIE SEMBRADA 1/
(Hectáreas)

	Campaña agrícola 2/		Variación	
	2020/2021	2021/2022	Absoluta	Porcentual
CULTIVOS TRANSITORIOS	37 017	35 093	-1 925	-5,2
Alcachofa	1 088	1 270	182	16,7
Algodón 3/	2 469	4 614	2 145	86,9
Camote	954	1 072	118	12,4
Cebolla 4/	1 445	984	- 461	-31,9
Maíz amarillo duro	19 421	16 957	-2 464	-12,7
Pallar grano seco	2 698	2 352	- 346	-12,8
Papa	3 004	2 349	- 655	-21,8
Páprika	431	486	56	12,9
Tomate	698	533	- 166	-23,7
Zapallo	868	877	9	1,0
Otros	3 943	3 600	- 343	-8,7
CULTIVOS PERMANENTES	2 987	2 288	- 699	-23,4
Arándano	123	32	- 91	-73,9
Espárrago	122	228	106	86,9
Mandarina	28	84	56	198,2
Palta	621	874	254	40,9
Pecano	54	173	119	220,4
Uva	124	17	- 107	-86,3
Otros	2 039	913	-1 126	-55,2
Total	40 004	37 381	-2 624	-6,6

1/ Cifras preliminares.

2/ Corresponde al periodo de agosto - mayo.

3/ Incluye las variedades tanguis, hazera y pima.

4/ Incluye las variedades roja, amarilla y china.

Fuente: DIA - Ica

Elaboración: BCRP - Sucursal Huancayo.

1.2 Sector pesca

- La actividad pesquera disminuyó interanualmente en 12,5 por ciento en octubre, debido a la menor captura de especies hidrobiológicas para consumo humano directo (-12,5 por ciento), principalmente para congelado (-12,3 por ciento).
- Entre enero y octubre, la producción del sector creció en 27,4 por ciento, principalmente por la mayor captura de anchoveta para la industria (30,1 por ciento), a lo que se sumó la mayor extracción para consumo humano directo (25,8 por ciento) orientado a enlatado (14,1 por ciento) y congelado (26,9 por ciento).

CUADRO N° 4
ICA: SECTOR PESCA 1/
(En toneladas)

Destino	Octubre			Enero - Octubre		
	2021	2022	Var. % 2/	2021	2022	Var. % 2/
Consumo Humano Directo			- 12,5			25,8
Enlatado	27	5	- 82,9	5 856	6 685	14,1
Congelado	5 246	4 603	- 12,3	42 619	54 075	26,9
Consumo Humano Indirecto			-			30,1
Anchoveta	0	0	-	239 699	311 925	30,1
SECTOR PESCA 2/			- 12,5			27,4

1/ Cifras preliminares.

2/ A precios de 2007.

Fuente: PRODUCE

Elaboración: BCRP - Sucursal Huancayo.

- El precio promedio de la harina de pescado fue de US\$ 1 670 por tonelada en octubre, nivel menor en 3,8 por ciento respecto del mes previo, y mayor en 4,4 por ciento con relación a similar mes del año pasado.

GRÁFICO N° 1
ICA: CRECIMIENTO DE LA PRODUCCIÓN PESQUERA
(Variación % real respecto a similar mes del año anterior)

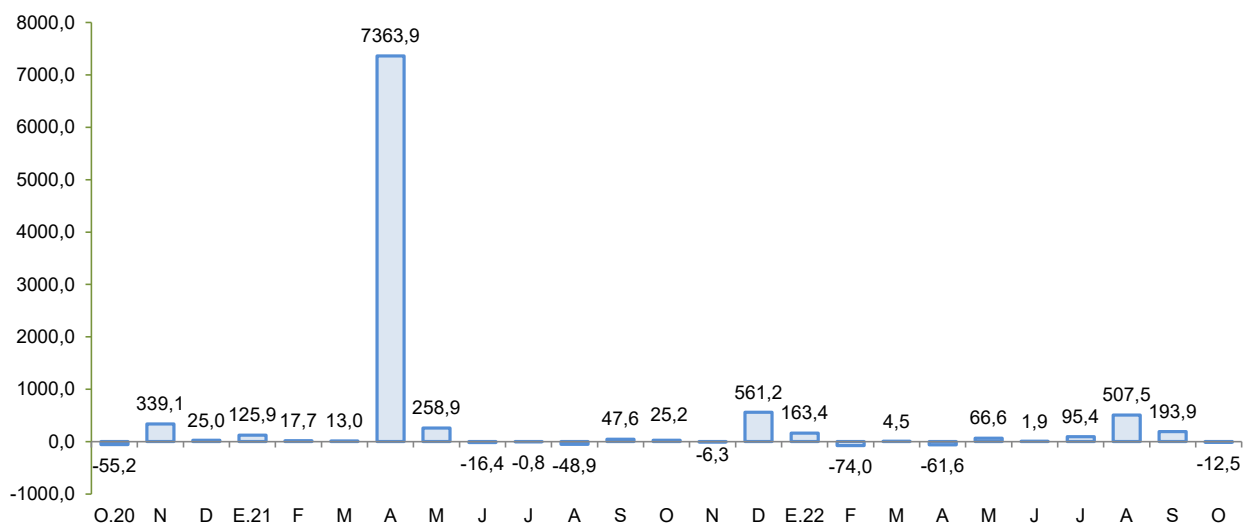

Fuente: Produce.

Elaboración: BCRP - Sucursal Huancayo.

1.3 Sector minería

- La producción minera metálica disminuyó 7,3 por ciento en octubre, debido a la menor producción de hierro (-8,2 por ciento), cobre (-7,4 por ciento) y zinc (-12,7 por ciento). En el primer caso por la menor extracción de Shougang Hierro Perú, mientras que en cobre y zinc por la menor producción de las empresas mineras Marcobre y Shouxin Perú, respectivamente.
- De otro lado, el sector creció 9,1 por ciento en el periodo acumulado, principalmente por la mayor producción de cobre (35,4 por ciento) y plata (27,0 por ciento). En términos de participación en el Valor Bruto de Producción (VBP) minero, en lo que va del año destacó cobre con 42,5 por ciento, seguido de hierro (38,8 por ciento) y zinc (11,9 por ciento).

CUADRO N° 5
ICA: SECTOR MINERÍA 1/
(Variación % real respecto a similar periodo del año anterior)

	Estructura ^{2/}	Octubre				Enero - Octubre			
		2021	2021	2022	Var. % Contrib. %	2021	2022	Var. % Contrib. %	
Cobre (TMR)	36,0	15 157	14 038	-7,4	-3,2	90 924	123 151	35,4	12,1
Oro (Kg.R)	0,5	45	53	18,3	0,1	344	427	24,0	0,1
Zinc (TMR)	16,4	10 758	9 388	-12,7	-1,6	116 087	87 614	-24,5	-4,2
Plata (Kg.R)	3,9	18 110	18 169	0,3	0,0	138 996	176 571	27,0	1,0
Hierro (TMR)	41,4	1 199 606	1 101 471	-8,2	-3,1	10 396 190	10 371 482	-0,2	-0,1
Plomo (TMR)	1,8	1 472	2 066	40,4	0,6	15 158	17 191	13,4	0,2
Total ^{1/2/}	100,0			-7,3	-7,3			9,1	9,1

1/ Cifras preliminares. En unidades recuperadas.

2/ A precios de 2007.

Fuente: Instituto Nacional de Estadística e Informática y Ministerio de Energía y Minas.

Elaboración: BCRP - Sucursal Huancayo. Departamento de Estudios Económicos.

GRÁFICO N° 2
ICA: CRECIMIENTO DE LA PRODUCCIÓN MINERA
(Variación % real respecto a similar mes del año anterior)

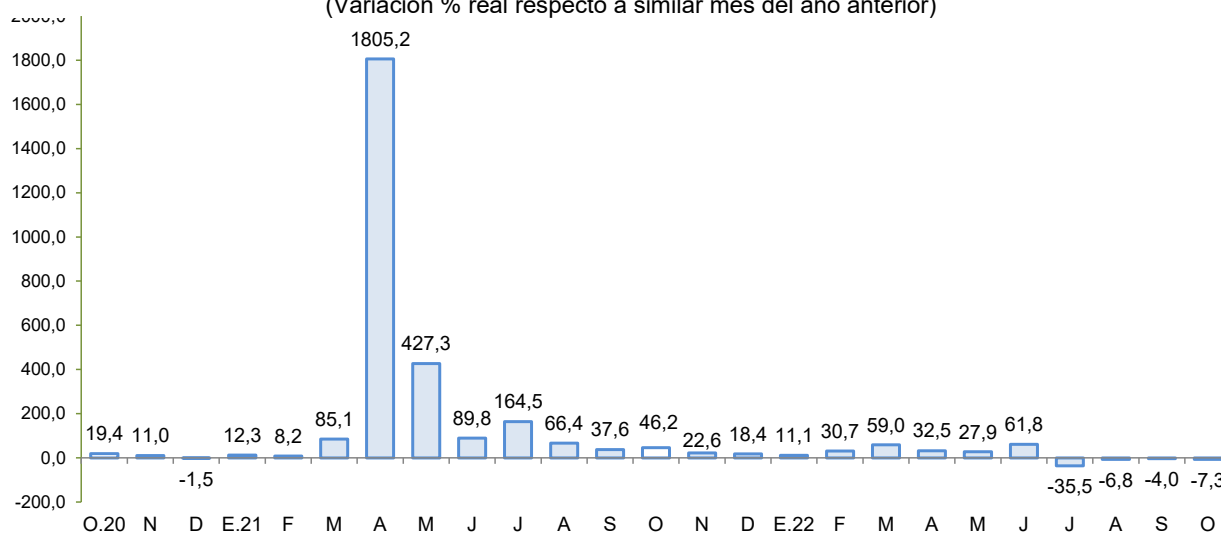

Fuente: MINEM.

Elaboración: BCRP - Sucursal Huancayo.

2. Otros indicadores sectoriales

2.1 Subsector manufactura primaria

- El procesamiento primario de recursos cayó en 3,1 por ciento en octubre, debido a la menor producción de hidrocarburos líquidos (-4,5 por ciento).
- En el periodo enero - octubre, la producción disminuyó en 3,1 por ciento, explicado por la menor producción de hidrocarburos líquidos (-4,9 por ciento), aunque contrarrestado parcialmente por la mayor producción de productos pesqueros (27,6 por ciento) y metales refinados (3,7 por ciento).

CUADRO N° 6
ICA: SUBSECTOR MANUFACTURA PRIMARIA 1/
 (Variación % real respecto a similar periodo del año anterior)

Ramaz de Actividad	Estructura porcentual 2021	Octubre		Enero - Octubre	
		Var. %	Contribución	Var. %	Contribución
Refinación de Metales	11,2	7,8	0,9	3,7	0,4
Estaño refinado	11,2	7,8	0,9	3,7	0,4
Productos pesqueros	4,4	-	0,0	27,6	0,7
Harina de pescado	4,0	-	0,0	30,1	0,7
Aceite de pescado	0,4	-	0,0	1,2	0,0
Hidrocarburos líquidos	84,4	-4,5	-4,0	-4,9	-4,2
Glp	39,4	-10,0	-3,9	-10,6	-4,3
Gasolina	33,7	-11,6	-4,0	-9,7	-3,3
Diesel y fuel oil	11,2	24,2	3,8	29,6	3,4
Manufactura Primaria	100,0	-3,1	-3,1	-3,1	-3,1

1/ Cifras preliminares.

Fuente: MINEM y PRODUCE

Elaboración: BCRP - Sucursal Huancayo.

GRÁFICO N° 3
ICA: EVOLUCIÓN DE LA PRODUCCIÓN MANUFACTURERA PRIMARIA
 (Variación % real respecto a similar mes del año anterior)

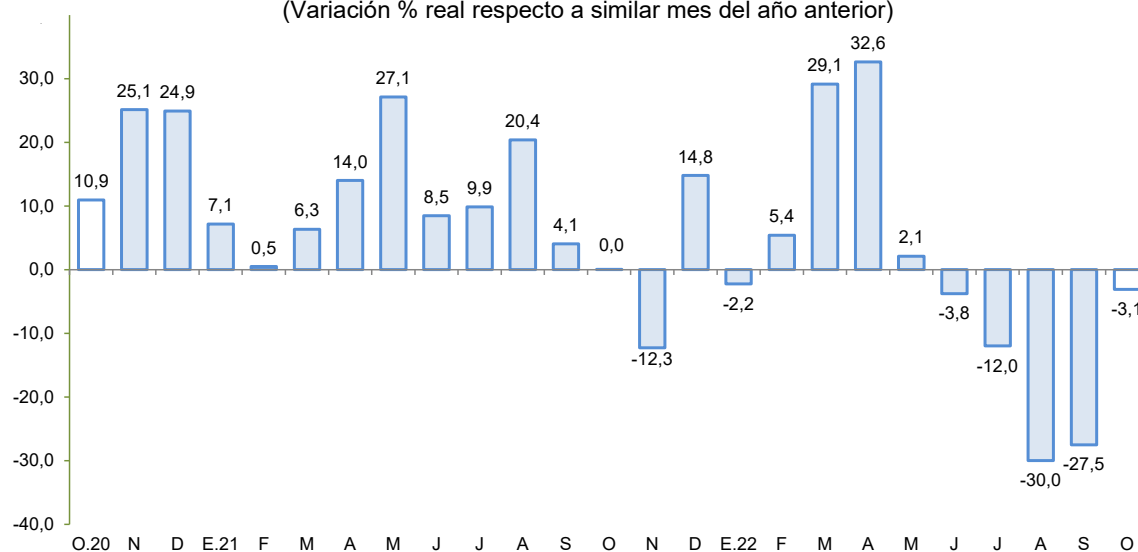

Fuente: MINEM y PRODUCE.

Elaboración: BCRP - Sucursal Huancayo.

2.2 Arribos a los establecimientos de hospedaje

- El número de arribos a los establecimientos de hospedaje (163,4 mil) aumentó en 57,5 por ciento en setiembre respecto a similar mes del año previo, debido a la mayor visita de turistas nacionales (6,2 por ciento), como por la recuperación de las visitas de turistas extranjeros (529,4 por ciento). De otro lado, los arribos de visitantes aumentaron en 49,2 por ciento en el periodo de enero a setiembre, por mayores arribos nacionales (26,5 por ciento) y extranjeros (470,1 por ciento).

GRÁFICO N° 4
ICA: CRECIMIENTO DE ARRIBOS A ESTABLECIMIENTOS DE HOSPEDAJE
(Variación %)

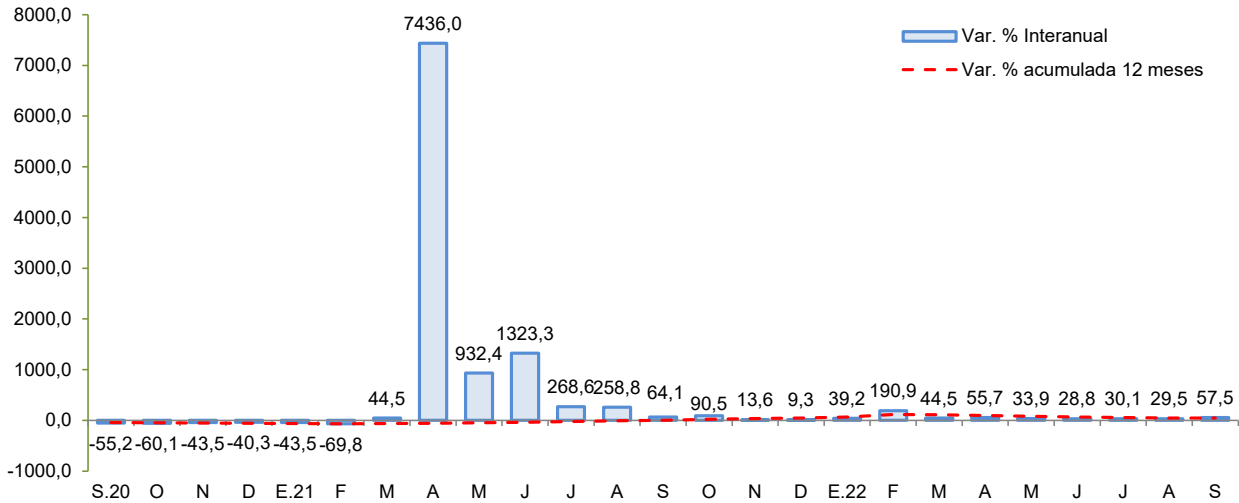

Fuente: MINCETUR
Elaboración: BCRP - Sucursal Huancayo.

II. CRÉDITO Y DEPÓSITOS²

1. Créditos

- Los créditos en Ica sumaron S/ 6 387 millones al término de setiembre, nivel menor en 0,4 por ciento respecto al mes previo, pero mayor en 8,2 por ciento con relación a setiembre de 2021. En el primer caso, por efecto de la disminución de las colocaciones de la Banca Múltiple (-1,1 por ciento), Cajas Rurales (-3,0 por ciento) y Edpymes (-1,8 por ciento). Respecto al comportamiento interanual, el crecimiento se sustentó principalmente en la expansión de los saldos colocados de la Banca Múltiple (2,9 por ciento), Cajas Municipales (17,8 por ciento) y Financieras (34,0 por ciento).
- Por tipo de moneda, los créditos en moneda nacional disminuyeron en 0,3 por ciento respecto al mes previo, pero crecieron en 6,8 por ciento con relación a setiembre de 2021; registrándose una participación de 78,7 por ciento en los saldos de setiembre. De otro lado, las colocaciones en moneda extranjera cayeron en 0,8 por ciento respecto del mes pasado, sin embargo, crecieron en 13,7 por ciento con relación a setiembre del año pasado, observando un saldo de US\$ 411 millones.

² Los saldos de los créditos y depósitos expresadas en moneda extranjera se valúan al tipo de cambio constante a fin de aislar el efecto de la valuación cambiaria sobre los saldos en dicha moneda.



CUADRO N° 7
ICA: CRÉDITO DIRECTO
(Saldos en millones de soles)

	Estructura % Set-22	Saldo en millones de soles con TCF 1/		Tasa de crecimiento (%)	
		Ago-22	Set-22	Mes	12 Meses
Banco de la Nación	3,1	195	196	0,8	23,2
Agrobanco	0,2	14	16	9,3	43,4
Banca Múltiple	66,8	4 315	4 266	-1,1	2,9
Instituciones No Bancarias	29,9	1 888	1 909	1,1	20,3
Financieras	5,3	334	339	1,5	34,0
Cajas Municipales	24,5	1 548	1 564	1,0	17,8
Cajas Rurales	0,0	3	3	-3,0	-30,6
Edpymes	0,1	3	3	-1,8	39,1
Arrendamiento Financiero	0,0	0	0	-	-
TOTAL	100,0	6 412	6 387	-0,4	8,2
MN	78,7	5 040	5 027	-0,3	6,8
ME	21,3	1 372	1 361	-0,8	13,7
ME (Mill. US\$)		415	411	-0,8	13,7

1/ Se utiliza tipo de cambio fijo (TCF) a diciembre 2019 (S/ 3,31 por dólar).

Fuente: SBS y AFP.

Elaboración: BCRP - Sucursal Huancayo. Departamento de Estudios Económicos.

GRÁFICO N° 5
ICA: CRECIMIENTO DEL CRÉDITO DIRECTO
(Variación % respecto a similar mes del año anterior)

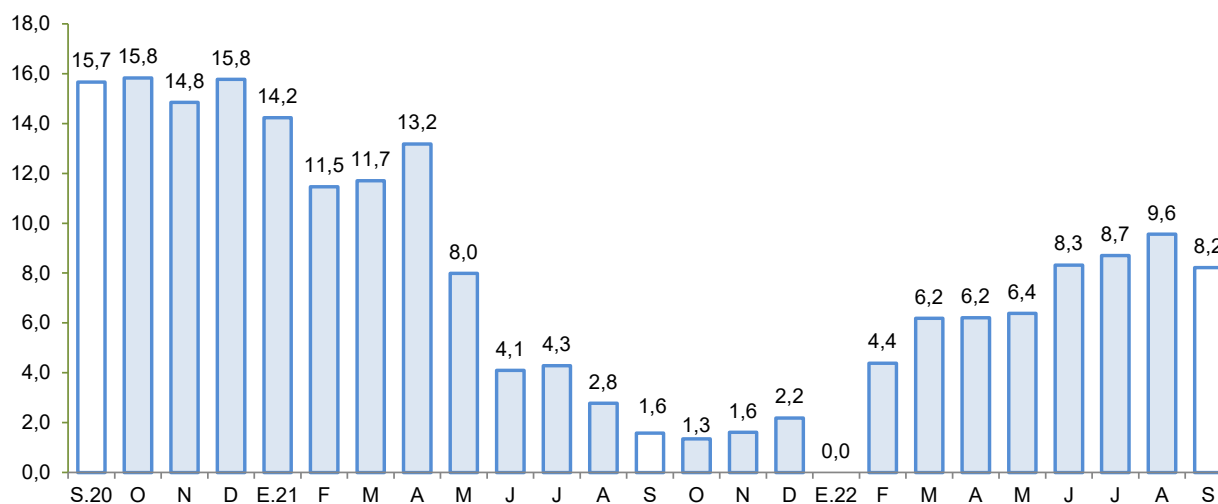

Fuente: SBS y AFP.

Elaboración: BCRP - Sucursal Huancayo.

- El **ratio de dolarización** en los créditos alcanzó 21,3 por ciento al término de setiembre, nivel mayor en 1,0 de punto porcentual respecto a similar mes de 2021.

GRÁFICO N° 6
ICA: TASA DE MOROSIDAD 1/ 2/
(En porcentaje)

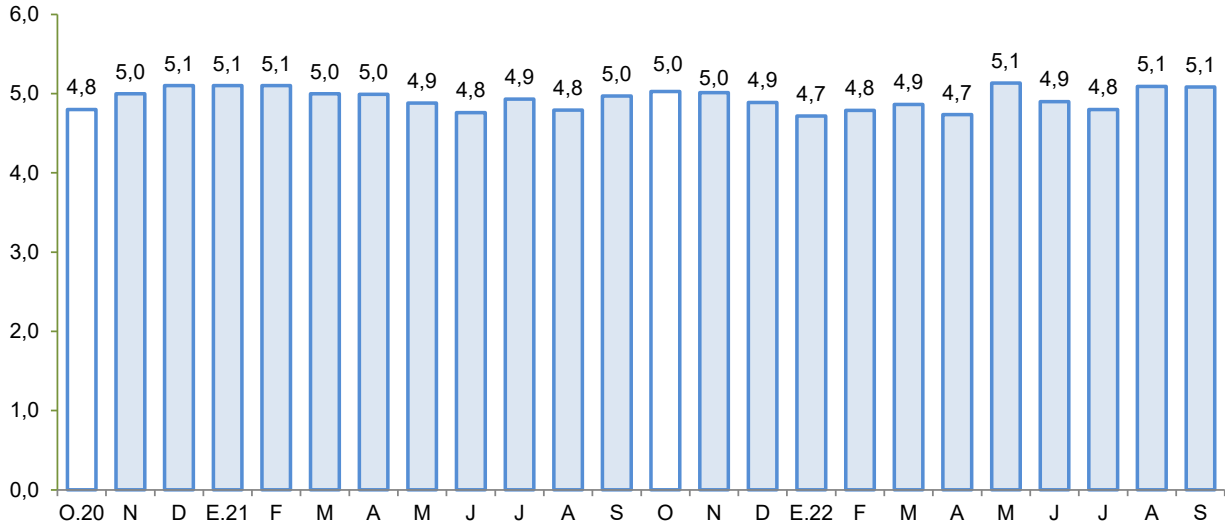

1/ Preliminar.

2/ Morosidad = (créditos vencidos + créditos en cobranza judicial) / colocaciones brutas.

Fuente: SBS y AFP.

Elaboración: BCRP - Sucursal Huancayo.

- Respecto a la morosidad, se situó en 5,1 por ciento al término de setiembre, nivel mayor en 0,1 de punto porcentual respecto a similar mes del año previo. Los mayores ratios se registraron en las Cajas Rurales (6,0 por ciento) y Agrobanco (28,4 por ciento).

2. Depósitos

- Los depósitos sumaron S/ 5 116 millones al término de octubre y mostraron una disminución de 0,4 por ciento respecto del mes previo, pero un crecimiento de 6,9 por ciento con relación a similar mes del año pasado. En el primer caso, por los menores saldos de la Banca Múltiple (-0,8 por ciento) y del Banco de la Nación (-3,2 por ciento), mientras que, en términos interanuales, la expansión se explicó por el incremento de las captaciones del Banco de la Nación (7,0 por ciento), Banca Múltiple (4,9 por ciento) y Cajas Municipales (13,6 por ciento).
- Según tipo de depósito, el incremento interanual se observó en la modalidad a plazo (35,1 por ciento), mientras que, disminuyeron los depósitos a la vista (-2,8 por ciento) y de ahorro (-1,2 por ciento). La mayor concentración se observó en la modalidad de ahorro con una participación del 50,0 por ciento en el saldo total. Por tipo de moneda, los depósitos estuvieron conformados en un 79,5 por ciento en moneda nacional, registrándose una disminución de 0,9 por ciento en relación con los saldos del mes previo, pero un crecimiento de 4,6 por ciento con relación a octubre de 2021. En cuanto a los saldos en moneda extranjera aumentaron en 1,3 por ciento respecto al mes anterior, y en 16,9 por ciento respecto a octubre del año pasado. Cabe indicar que, los saldos en moneda extranjera totalizaron US\$ 317 millones.

CUADRO N° 8
ICA: DEPÓSITOS
(Saldos en millones de soles)

	Estructura % Oct-22	Saldo en millones de soles con TCF 1/		Tasa de crecimiento (%)	
		Set-22	Oct-22	Mes	12 Meses
Banco de la Nación	9,9	526	509	-3,2	7,0
Banca Múltiple	66,9	3 449	3 422	-0,8	4,9
Instituciones No Bancarias	23,2	1 164	1 186	1,9	13,1
Financieras	0,9	44	44	1,4	3,2
Cajas Municipales	22,3	1 120	1 141	1,9	13,6
Cajas Rurales	0,0	0	0	-	-100,0
TOTAL	100,0	5 139	5 116	-0,4	6,9
Vista	20,4	1 061	1 045	-1,5	-2,8
Ahorro	50,0	2 620	2 559	-2,4	-1,2
A plazo	29,6	1 458	1 512	3,7	35,1
MN	79,5	4 103	4 067	-0,9	4,6
ME	20,5	1 036	1 049	1,3	16,9
ME (Mill. US\$)		313	317	1,3	16,9

1/ Se utiliza tipo de cambio fijo (TCF) a diciembre 2019 (S/ 3,31 por dólar).

Fuente: SBS y AFP.

Elaboración: BCRP - Sucursal Huancayo. Departamento de Estudios Económicos.

GRÁFICO N° 7
ICA: CRECIMIENTO DE LOS DEPÓSITOS
(Variación % respecto a similar periodo del año anterior)

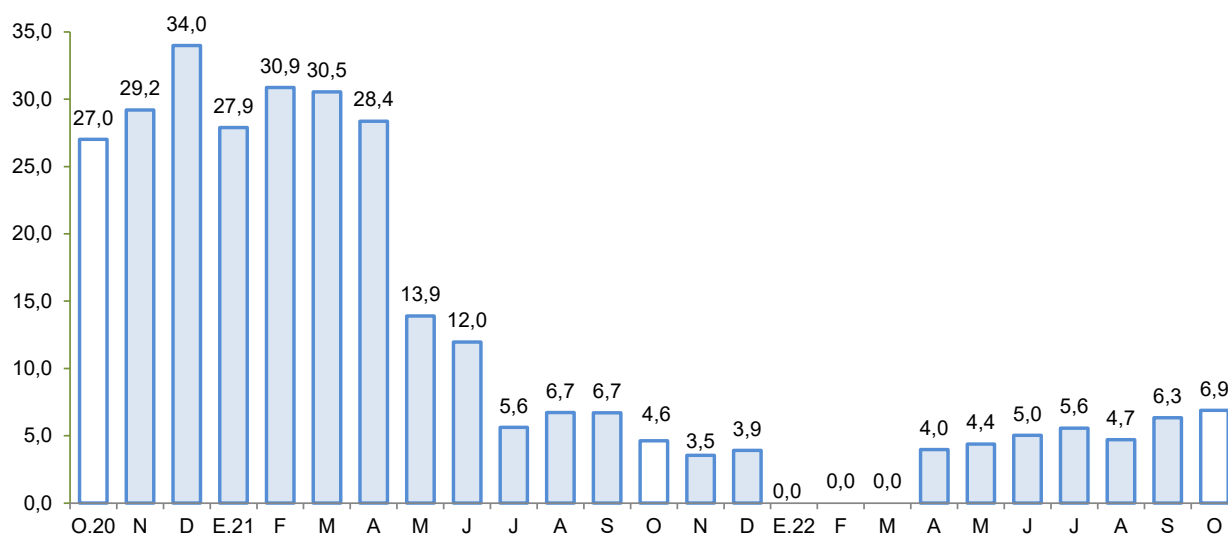

Fuente: SBS y AFP.

Elaboración: BCRP - Sucursal Huancayo.

- La tasa de dolarización fue de 20,5 por ciento en octubre, nivel mayor en 1,8 de punto porcentual respecto de similar mes de 2021, explicado por mayor crecimiento relativo de los depósitos en moneda extranjera.

III. EJECUCIÓN DEL PRESUPUESTO DE GASTOS DEL GOBIERNO GENERAL

1. Ejecución del Presupuesto de Gastos Corrientes

- El gasto corriente no financiero disminuyó 7,9 por ciento en octubre, en términos reales, por la contracción del gasto a nivel de los gobiernos Nacional y Regional, por menores desembolsos por pago de remuneraciones.

CUADRO N° 9
ICA: EJECUCIÓN DEL PRESUPUESTO DE GASTOS CORRIENTES 1/ 2/
(Millones de soles)

	Octubre			Enero - Octubre		
	2 021	2 022	Var %real	2 021	2 022	Var %real
Gobierno Nacional	98,8	87,6	-18,2	863,7	808,6	-13,1
Gobierno Regional	82,2	87,8	-1,4	851,2	900,3	-1,8
Gobiernos locales	36,1	41,1	5,2	307,4	381,2	15,1
Total	217,1	216,5	-7,9	2 022,3	2 090,2	-4,1

1/ Información actualizada al 31 de octubre de 2022

2/ Comprende el gasto en remuneraciones y en bienes y servicios.

Fuente: MEF

Elaboración: BCRP - Sucursal Huancayo.

- De otro lado, el gasto disminuyó 4,1 por ciento en términos reales en el periodo acumulado de enero a octubre, por la contracción del gasto del Gobierno Nacional (-13,1 por ciento) y del Gobierno Regional (-1,8 por ciento), explicado por los menores gastos devengados por pago de remuneraciones y transferencias.

2. Ejecución del Presupuesto de Inversiones

- La inversión pública totalizó S/ 129,8 millones en octubre y observó una expansión interanual de 135,0 por ciento, por mayor ejecución a nivel de los gobiernos subnacionales.

CUADRO N° 10
ICA: EJECUCIÓN DEL PRESUPUESTO DE INVERSIONES 1/ 2/
(Millones de soles)

	Octubre			Enero - Octubre		
	2 021	2 022	Var %real	2 021	2 022	Var %real
Gobierno Nacional	19,0	17,8	-13,2	175,0	258,9	37,3
Gobierno Regional	11,7	37,0	193,1	118,5	157,1	23,0
Gobiernos locales	20,4	75,0	239,8	230,6	491,3	97,7
Inversión Pública	51,0	129,8	135,0	524,1	907,3	60,6

1/ Información actualizada al 31 de octubre de 2022

2/ Comprende la adquisición de activos no financieros.

Fuente: MEF

Elaboración: BCRP - Sucursal Huancayo.

- El gasto acumulado totalizó S/ 907,3 millones entre enero y octubre, siendo mayor en 60,6 por ciento, respecto de similar periodo del año pasado, principalmente por el mayor devengado del Gobierno Nacional (37,3 por ciento) y de los municipios (97,7 por ciento). En el periodo acumulado, la inversión se orientó principalmente a los rubros de orden público y seguridad, transporte, saneamiento, educación y salud los que en conjunto representaron el 69,1 por ciento del total ejecutado. Por nivel de gobierno, los gobiernos locales registraron el mayor desembolso en inversiones con una participación de 54,2 por ciento.

GRÁFICO N° 8
ICA: CRECIMIENTO DE LA EJECUCIÓN DEL PRESUPUESTO DE INVERSIONES
 (Variación % real)

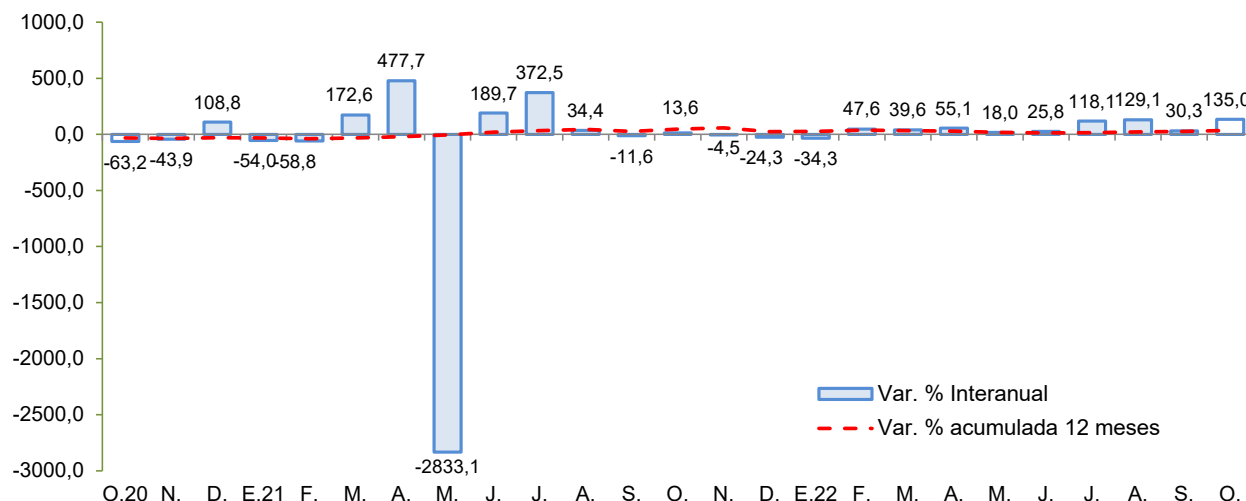

Fuente: MEF
 Elaboración: BCRP - Sucursal Huancayo.

Principales proyectos

- Entre los principales proyectos que se ejecutaron en lo que va del año, destacaron en el Gobierno Nacional la “Rehabilitación y mejoramiento de la carretera Ica - Los Molinos - Tambillos” con S/ 46,3 millones; el “Mejoramiento de la carretera Los Aquijes – Cocharcas – Huambo – Córdova – Ocoyo, provincia de Ica” con S/ 33,8 millones; y el “Mejoramiento y ampliación del servicio de protección ante avenidas extremas en el distrito de Tinguíña, provincia de Ica”, con un gasto devengado de S/ 29,1 millones.
- En el Gobierno Regional, el “Control de desbordes e inundaciones en el río Ica y quebrada Cansas - Chanchajalla”, con S/ 19,2 millones devengados; la “Recuperación del servicio deportivo de competencia en el estadio Félix Castillo Tardio, del distrito de Pueblo Nuevo, provincia De Chincha”, con S/ 17,7 millones; y el “Mejoramiento de la Prestación de los Servicios Educativos de la I.E. Ricardo Palma en el distrito de Tate”, con un devengado de S/ 11,6 millones.
- En los gobiernos locales, la “Creación del complejo multideportivo en el distrito de Nasca” con S/ 10,0 millones; el “Mejoramiento y ampliación de la gestión integral de residuos sólidos en la provincia de Nasca” con un devengado de S/ 7,8 millones; y el “Mejoramiento del servicio de transitabilidad en la provincia de Chincha” con S/ 7,4 millones.

IV. ANEXOS

ANEXO 1

ICA: PRODUCCIÓN AGROPECUARIA 1/
(En toneladas)

PRODUCTOS	2021			2022										PRODUCTOS
	OCT	NOV	DIC	ENE	FEB	MAR	ABR	MAY	JUN	JUL	AGO	SET	OCT	
TOTAL AGRÍCOLA	96 704	123 944	196 804	224 049	154 867	168 567	158 346	138 255	150 816	173 215	180 366	126 081	118 101	TOTAL AGRÍCOLA
Alcachofa	7 850	7 393	7 789	0	0	0	0	0	0	93	3 406	4 312	6 374	Alcachofa
Algodón 2/	104	167	919	1 948	896	5 852	8 688	6 457	6 251	151	11	41	8	Algodón 2/
Camote	1 462	670	821	1 785	2 878	2 598	1 174	982	3 014	5 676	4 785	2 298	751	Camote
Cebolla amarilla	14 238	21 950	13 650	3 722	2 091	3 625	6 908	4 845	7 052	3 912	6 137	12 177	9 630	Cebolla amarilla
Cebolla cabeza roja	908	842	308	414	232	403	768	538	784	435	682	1 353	1 070	Cebolla cabeza roja
Espárrago	21 838	14 527	9 315	10 895	11 340	18 777	8 612	7 607	6 714	13 082	21 636	29 276	24 471	Espárrago
Maíz amarillo duro	4 059	7 802	6 860	10 102	15 209	13 691	31 522	25 263	31 075	16 161	10 179	4 024	3 765	Maíz amarillo duro
Maíz choclo	6 563	135	122	74	0	0	0	0	47	269	394	2 953	11 210	Maíz choclo
Mandarina	1 059	0	0	0	365	12 315	35 292	41 966	38 475	41 153	21 089	8 098	1 525	Mandarina
Mango	0	0	0	1 714	3 088	1 510	869	0	0	0	0	0	0	Mango
Naranja	95	0	0	0	0	0	0	329	2 641	17 050	8 734	3 466	167	Naranja
Olivo	0	0	0	0	0	1 782	3 867	120	82	8	0	0	0	Olivo
Palto	0	0	0	22	285	8 564	11 306	24 953	21 720	11 686	3 800	4 036	0	Palto
Pallar grano seco	1 084	921	204	83	27	22	190	0	0	53	683	346	753	Pallar grano seco
Páprika	33	0	117	90	312	190	251	338	234	859	313	140	422	Páprika
Papa	7 785	1 030	0	146	283	198	87	77	6 625	20 199	67 178	19 363	4 975	Papa
Pecano	0	0	0	0	0	0	21	1 692	1 662	1 139	0	0	0	Pecano
Sandía	740	3 171	3 352	5 215	2 069	562	313	1 007	1 360	1 217	0	0	1 598	Sandía
Tomate	4 399	29 571	28 984	15 295	9 525	2 305	2 261	1 664	2 289	4 432	2 483	4 438	20 206	Tomate
Uva	1 487	13 015	110 101	156 656	86 942	48 667	12 500	300	150	0	150	150	3 500	Uva
Yuca	454	691	374	0	0	0	92	742	2 486	1 708	717	1 086	1 532	Yuca
Zapallo	982	1 042	120	506	721	80	391	1 016	4 650	5 051	5 125	9 534	3 550	Zapallo
TOTAL PECUARIO	34 175	34 331	33 750	32 012	31 405	33 617	34 878	35 134	34 341	34 640	34 221	34 671	34 561	TOTAL PECUARIO
Carne 3/	9 638	9 890	9 298	7 977	7 927	9 522	10 690	10 539	9 807	9 683	9 624	9 687	9 344	Carne 3/
Carne de ave	8 129	8 465	7 925	6 823	6 669	8 331	9 416	9 305	8 464	8 199	8 030	8 162	7 810	Carne de ave
Carne de porcino	1 274	1 184	1 105	919	1 018	944	1 012	953	1 060	1 179	1 285	1 215	1 288	Carne de porcino
Carne de vacuno	193	204	227	203	205	213	227	243	247	266	270	270	204	Carne de vacuno
Carne de caprino	26	25	30	23	26	25	25	25	24	25	25	26	27	Carne de caprino
Carne de ovino	15	13	11	9	8	9	10	13	12	13	15	15	15	Carne de ovino
Huevos	16 959	16 987	16 990	16 758	16 651	17 040	17 277	17 251	17 233	17 358	16 827	17 164	17 167	Huevos
Leche de vacuno	7 578	7 455	7 462	7 277	6 827	7 055	6 911	7 345	7 302	7 599	7 769	7 819	8 050	Leche de vacuno

1/ Información preliminar.

2/ Incluye las variedades tanguis, hazera y pima.

3/ Peso neto.

Fuente: MINAGRI

Elaboración: BCRP - Sucursal Huancayo.



ANEXO 2

ICA: SUPERFICIE SEMBRADA 1/
(En hectáreas)

CULTIVO	2020-2021			2021-2022										CULTIVO
	MAY	JUN	JUL	AGO	SET	OCT	NOV	DIC	ENE	FEB	MAR	ABR	MAY	
Cultivos Transitorios														Cultivos Transitorios
Alcachofa	657	0	314	0	0	0	0	0	0	0	180	310	780	Alcachofa
Algodón 2/	287	100	786	225	1 237	2 362	240	94	17	20	163	256	0	Algodón 2/
Arveja grano verde	4	2	0	0	9	0	5	11	20	15	2	14	9	Arveja grano verde
Camote	66	18	2	22	108	189	33	9	43	152	215	227	74	Camote
Cebolla cabeza roja	4	5	0	7	14	3	0	0	26	131	17	17	0	Cebolla cabeza roja
Cebolla amarilla	170	175	315	153	83	57	16	135	20	124	50	30	80	Cebolla amarilla
Frijol grano seco	141	144	36	3	0	0	0	0	2	3	48	40	132	Frijol grano seco
Garbanzo grano seco	9	6	0	0	0	0	0	0	0	0	6	28	3	Garbanzo grano seco
Maíz amarillo duro	479	864	674	775	1 375	1 311	1 429	1 510	2 771	3 919	1 950	1 193	725	Maíz amarillo duro
Maíz choclo	919	197	6	5	9	6	0	0	0	9	46	269	741	Maíz choclo
Pallar grano seco	52	51	9	17	34	84	8	0	0	86	495	1 520	108	Pallar grano seco
Pallar grano verde	0	0	0	0	0	0	0	0	0	0	0	15	0	Pallar grano verde
Papa	953	442	4	10	16	33	30	8	0	0	228	1 374	650	Papa
Páprika	6	0	8	10	78	33	39	18	89	60	125	19	15	Páprika
Quinua	0	0	0	0	0	2	3	0	3	1	0	0	0	Quinua
Tomate	128	293	179	80	44	31	24	20	16	36	49	64	170	Tomate
Zapallo	8	28	1	0	5	37	15	12	42	129	218	361	58	Zapallo
Cultivos Permanentes														Cultivos Permanentes
Alfalfa	267	347	74	229	133	168	109	0	0	0	0	132	0	Alfalfa
Arandano	0	0	18	28	4	0	0	0	0	0	0	0	0	Arandano
Espárrago	0	0	130	0	40	0	20	0	0	50	70	43	5	Espárrago
Granado	0	7	0	0	0	0	0	0	0	0	10	3	0	Granado
Mandarina	0	0	20	0	49	0	0	0	20	15	0	0	0	Mandarina
Naranja	0	8	0	0	0	0	0	0	0	0	0	0	0	Naranja
Olivo	0	0	0	0	0	0	0	0	0	0	0	0	0	Olivo
Palta	79	16	23	8	58	12	72	76	105	168	123	53	200	Palta
Sandía	0	8	8	128	128	40	14	35	32	7	3	0	0	Sandía
Uva	25	10	0	0	0	2	0	0	0	0	0	0	15	Uva

1/ Cifras preliminares.

2/ Incluye las variedades tanguis, hazera y pima.

Fuente: DIA Ica

Elaboración: BCRP - Sucursal Huancayo.



ANEXO 3

ICA: PRODUCCIÓN MINERA 1/

PRODUCTOS	2021			2022										PRODUCTOS	
	OCT	NOV	DIC	ENE	FEB	MAR	ABR	MAY	JUN	JUL	AGO	SET	OCT		
MINERÍA METÁLICA															MINERÍA METÁLICA
Hierro (TMF)	1 199 606	998 487	754 596	795 348	874 253	1 130 344	1 106 279	1 021 111	1 166 572	1 150 063	1 043 999	982 042	1 101 471	Hierro (TMF)	
Zinc (TMF)	10 758	9 861	8 485	6 012	9 740	10 324	8 652	9 682	8 809	9 107	10 372	5 527	9 388	Zinc (TMF)	
Cobre (TMF)	15 157	12 449	13 062	12 146	10 208	12 542	12 076	11 507	14 607	10 187	12 532	13 308	14 038	Cobre (TMF)	
Plata (KGF)	18 110	20 670	17 334	14 811	16 038	17 092	15 497	15 703	25 119	19 640	17 377	17 125	18 169	Plata (KGF)	
Plomo (TMF)	1 472	1 781	1 218	909	1 952	1 575	1 643	1 770	1 681	2 209	2 585	801	2 066	Plomo (TMF)	
Oro (KGF)	45	36	44	49	35	37	32	45	43	38	54	41	53	Oro (KGF)	

1/ Cifras preliminares. En unidades recuperadas.

Fuente: MINEM.

Elaboración: BCRP - Sucursal Huancayo.

ANEXO 4

**ICA: PRODUCCIÓN MANUFACTURERA PRIMARIA 1/
(Variación porcentual)**

Ramas de Actividad	2021			2022										Ramas de Actividad
	OCT	NOV	DIC	ENE	FEB	MAR	ABR	MAY	JUN	JUL	AGO	SET	OCT	
Refinación de Metales	9,2	2,8	11,7	0,8	5,0	-26,2	134,0	18,8	-2,2	-1,2	-4,3	-4,4	7,8	Refinación de Metales
Estaño	9,2	2,8	11,7	0,8	5,0	-26,2	134,0	18,8	-2,2	-1,2	-4,3	-4,4	7,8	Estaño
Productos pesqueros	-	-32,4	556,0	-99,1	-100,0	-100,0	-100,0	92,1	-9,7	-	-	-	-	Productos pesqueros
Harina de Pescado	-	-34,4	538,6	-99,1	-100,0	-100,0	-100,0	95,3	-6,9	-	-	-	-	Harina de Pescado
Aceite de Pescado	-	3,0	855,6	-99,7	-100,0	-	-100,0	54,3	-31,5	-	-	-	-	Aceite de Pescado
Hidrocarburos Líquidos	-1,0	-11,2	-2,6	1,5	5,5	38,5	33,5	-12,6	-3,7	-15,9	-33,7	-30,8	-4,5	Hidrocarburos Líquidos
Glp	-2,8	-9,6	-11,5	-8,3	-2,6	23,7	20,4	-15,7	-3,1	-15,8	-42,9	-30,0	-10,0	Glp
Gasolina Natural (NAFTA)	0,3	-5,3	-2,0	-3,7	0,6	27,0	18,1	-12,9	-4,0	-17,8	-42,2	-29,1	-11,6	Gasolina Natural (NAFTA)
Destilados Medios	0,6	-35,1	27,7	56,4	58,3	157,0	148,1	-0,7	-4,8	-10,5	30,4	-39,9	24,2	Destilados Medios
TOTAL	0,0	-12,3	14,8	-2,2	5,4	29,1	32,6	2,1	-3,8	-12,0	-30,0	-27,5	-3,1	TOTAL

1/ Cifras preliminares

Fuente: MINEM y PRODUCE

Elaboración: BCRP - Sucursal Huancayo.



ANEXO 5

ICA: IMPORTACIONES POR EL PUERTO DE PISCO 1/
(Millones de US\$ FOB)

TIPO	2021			2022										TIPO
	OCT	NOV	DIC	ENE	FEB	MAR	ABR	MAY	JUN	JUL	AGO	SET	OCT	
I. BIENES DE CONSUMO	0,0	0,0	0,0	10,7	0,0	5,1	4,1	0,0	0,0	4,6	4,0	0,9	9,0	I. BIENES DE CONSUMO
Bienes de consumo no duradero	0,0	0,0	0,0	10,7	0,0	5,0	4,1	0,0	0,0	4,6	4,0	0,9	0,1	Bienes de consumo no duradero
Bienes de consumo duradero	0,0	0,0	0,0	0,0	0,0	0,1	0,0	0,0	0,0	0,0	0,0	0,0	8,9	Bienes de consumo duradero
II. MATERIAS PRIMAS Y PROD. INTERMEDIOS	73,5	100,2	22,0	98,4	91,1	83,5	120,3	164,0	70,1	121,7	105,5	134,7	121,6	II. MATERIAS PRIMAS Y PROD. INTERMEDIOS
Combustibles, lubricantes y prod. conexos	32,4	28,2	0,0	39,3	39,3	0,0	61,8	66,3	5,9	25,2	65,3	63,8	57,0	Combustibles, lubricantes y prod. conexos
MP y prod. intermedios para la agricultura	3,2	0,9	3,7	0,1	0,0	3,1	2,1	0,0	7,7	1,6	11,2	1,2	2,4	MP y prod. intermedios para la agricultura
MP y prod. intermedios para la industria	37,9	71,1	18,3	59,0	51,7	80,4	56,5	97,7	56,5	94,8	29,1	69,6	62,2	MP y prod. intermedios para la industria
III. BIENES DE CAPITAL Y MATERIALES DE CONST.	2,2	0,0	21,5	23,5	14,7	14,8	27,6	59,1	29,6	26,6	49,8	73,2	29,4	III. BIENES DE CAPITAL Y MATERIALES DE CONST.
Materiales de construcción	0,0	0,0	0,1	7,9	3,1	3,0	1,0	34,2	0,2	0,5	1,1	10,5	0,9	Materiales de construcción
Bienes de capital para la agricultura	0,0	0,0	0,0	0,0	0,0	0,0	0,0	0,0	0,0	0,0	0,0	0,0	0,3	Bienes de capital para la agricultura
Bienes de capital para la industria	1,2	0,0	20,4	13,8	0,5	9,4	11,4	14,0	18,4	25,3	48,4	62,6	22,6	Bienes de capital para la industria
Equipos de transporte	1,0	0,0	1,1	1,8	11,1	2,4	15,2	11,0	11,0	0,7	0,4	0,0	5,5	Equipos de transporte
TOTAL	75,7	100,2	43,5	132,6	105,8	103,4	152,0	223,1	99,7	152,9	159,4	208,7	160,0	TOTAL EXPORTACIONES

1/ Cifras Preliminares.

Fuente: SUNAT.

Elaboración: BCRP - Sucursal Huancayo.



ANEXO 6

ICA: INGRESOS CORRIENTES DEL GOBIERNO CENTRAL
(Millones de soles)

	2021			2022										
	OCT	NOV	DIC	ENE	FEB	MAR	ABR	MAY	JUN	JUL	AGO	SET	OCT	
I. INGRESOS TRIBUTARIOS	184,4	174,4	153,8	202,8	179,1	181,1	253,3	210,0	186,5	175,5	263,5	253,1	248,4	I. INGRESOS TRIBUTARIOS
1) Impuesto a la Renta	44,8	37,1	47,8	54,5	45,0	62,4	105,0	41,9	40,9	28,7	38,7	40,5	40,8	1) Impuesto a la Renta
Personas Naturales	14,1	11,2	13,6	15,6	9,7	10,7	42,6	13,1	9,9	9,0	13,4	10,7	10,5	Personas Naturales
Personas Jurídicas	30,4	25,7	31,3	37,2	34,3	33,9	16,9	25,4	28,5	19,0	25,0	29,2	30,0	Personas Jurídicas
Regularización	0,3	0,2	2,9	1,7	1,0	17,8	45,5	3,4	2,5	0,7	0,3	0,5	0,3	Regularización
2) Impuesto a las Importaciones	0,0	0,0	0,7	6,8	2,0	0,8	3,1	0,8	1,1	2,4	2,9	0,2	0,6	2) Impuesto a las Importaciones
3) Impuesto General a las Ventas (IGV)	101,5	105,1	92,9	106,1	104,5	111,8	133,1	156,3	132,0	132,6	190,5	180,0	177,7	3) Impuesto General a las Ventas (IGV)
Operaciones Internas	39,4	30,5	41,8	44,5	26,6	26,7	22,9	30,9	31,4	36,8	36,4	38,2	30,6	Operaciones Internas
Operaciones Externas	62,1	74,6	51,1	61,5	77,9	85,2	110,2	125,4	100,6	95,8	154,1	141,8	147,1	Operaciones Externas
4) Impuesto Selectivo al Consumo (ISC)	25,3	21,8	1,5	23,1	23,1	0,8	0,5	1,1	1,0	2,8	20,9	23,2	20,5	4) Impuesto Selectivo al Consumo (ISC)
5) Otros Ingresos Tributarios	12,7	10,4	10,8	12,4	4,5	5,3	11,6	9,9	11,4	9,1	10,5	9,3	8,7	5) Otros Ingresos Tributarios
II. INGRESOS NO TRIBUTARIOS	2,3	3,2	3,9	2,8	1,4	3,3	2,5	4,7	2,0	2,3	4,1	3,4	4,3	II. INGRESOS NO TRIBUTARIOS
TOTAL INGRESOS (I+II)	186,6	177,6	157,7	205,6	180,5	184,4	255,8	214,7	188,5	177,8	267,6	256,4	252,7	TOTAL INGRESOS (I+II)

Fuente: SUNAT

Elaboración: BCRP - Sucursal Huancayo.



ANEXO 7

ICA: EJECUCIÓN DEL PRESUPUESTO DE GASTOS DEL GOBIERNO NACIONAL 1/
(Millones de soles)

	2021			2022										
	OCT	NOV	DIC	ENE	FEB	MAR	ABR	MAY	JUN	JUL	AGO	SET	OCT	
GASTOS NO FINANCIEROS	117,8	109,5	175,7	67,4	92,1	88,6	122,2	102,4	103,1	149,2	156,8	105,8	105,7	GASTOS NO FINANCIEROS
a. GASTOS CORRIENTES	98,8	92,7	148,9	65,1	75,4	70,9	78,8	78,4	75,8	112,9	88,7	75,2	87,6	a. GASTOS CORRIENTES
1. Personal y obligaciones sociales	23,1	25,8	30,5	25,2	23,0	23,2	23,1	25,9	23,3	29,0	25,1	22,9	23,4	1. Personal y obligaciones sociales
2. Pensiones y prestaciones sociales	19,5	19,1	37,6	20,0	18,5	19,0	18,8	19,4	19,0	45,1	19,5	19,5	20,4	2. Pensiones y prestaciones sociales
3. Bienes y servicios	22,8	35,3	36,3	14,2	26,3	19,7	30,9	24,8	28,3	28,6	29,8	24,9	29,0	3. Bienes y servicios
4. Donaciones y transferencias 2/	0,2	0,0	1,2	0,1	0,0	0,0	0,0	0,0	1,5	0,7	8,0	-0,1	0,0	4. Donaciones y transferencias 2/
5. Otros gastos	33,3	12,5	43,4	5,6	7,6	8,9	6,0	8,3	3,8	9,5	6,3	8,1	14,8	5. Otros gastos
b. GASTOS DE CAPITAL	19,0	16,8	26,8	2,3	16,7	17,7	43,5	24,0	27,3	36,3	68,1	30,6	18,1	b. GASTOS DE CAPITAL
1. Adquisición de activos no financieros	19,0	16,5	26,8	2,3	16,7	17,7	21,2	23,3	27,2	33,9	68,1	30,6	17,8	1. Adquisición de activos no financieros
2. Donaciones y transferencias 2/	0,0	0,3	0,0	0,0	0,0	0,0	22,3	0,7	0,1	2,4	0,0	0,0	0,3	2. Donaciones y transferencias 2/
3. Otros gastos de capital	0,0	0,0	0,0	0,0	0,0	0,0	0,0	0,0	0,0	0,0	0,0	0,0	0,0	3. Otros gastos de capital

1/ Información actualizada al 31 de octubre de 2022

2/ Neto de transferencias intergubernamentales.

Fuente: MEF

Elaboración: BCRP - Sucursal Huancayo.

ANEXO 8

ICA: EJECUCIÓN DEL PRESUPUESTO DE GASTOS DEL GOBIERNO REGIONAL 1/
(Millones de soles)

	2021			2022										
	OCT	NOV	DIC	ENE	FEB	MAR	ABR	MAY	JUN	JUL	AGO	SET	OCT	
GASTOS NO FINANCIEROS	93,9	96,7	254,0	81,9	79,6	99,2	103,6	103,8	126,2	125,4	113,9	111,6	124,8	GASTOS NO FINANCIEROS
a. GASTOS CORRIENTES	82,2	88,3	205,7	80,9	76,8	84,7	93,2	92,4	107,6	97,2	94,0	85,7	87,8	a. GASTOS CORRIENTES
1. Personal y obligaciones sociales	57,0	60,7	88,1	59,9	55,5	56,4	62,2	62,6	62,5	64,5	64,6	60,1	61,3	1. Personal y obligaciones sociales
2. Pensiones y prestaciones sociales	7,7	8,0	12,2	10,0	7,5	7,9	8,0	8,4	7,9	9,7	7,6	7,5	7,5	2. Pensiones y prestaciones sociales
3. Bienes y servicios	17,4	19,6	47,2	11,0	13,8	20,2	22,9	21,4	23,1	22,6	21,7	18,1	19,0	3. Bienes y servicios
4. Donaciones y transferencias	0,0	0,1	0,0	0,0	0,0	0,0	0,0	0,0	0,0	0,3	0,0	0,0	0,0	4. Donaciones y transferencias
5. Otros gastos	0,1	0,0	58,2	0,0	0,0	0,2	0,0	0,1	14,1	0,1	0,0	0,0	0,0	5. Otros gastos
b. GASTOS DE CAPITAL	11,7	8,4	48,3	1,0	2,7	14,5	10,4	11,4	18,6	28,2	20,0	25,9	37,0	b. GASTOS DE CAPITAL
1. Adquisición de activos no financieros	11,7	8,4	45,8	0,9	2,7	14,5	10,4	11,4	18,6	15,6	20,0	25,9	37,0	1. Adquisición de activos no financieros
2. Donaciones y transferencias	0,0	0,0	2,5	0,0	0,0	0,0	0,0	0,0	0,0	12,5	0,0	0,0	0,0	2. Donaciones y transferencias
3. Otros gastos de capital	0,0	0,0	0,0	0,0	0,0	0,0	0,0	0,0	0,0	0,0	0,0	0,0	0,0	3. Otros gastos de capital

1/ Información actualizada al 31 de octubre de 2022

Fuente: MEF

Elaboración: BCRP - Sucursal Huancayo.



ANEXO 9

ICA: EJECUCIÓN DEL PRESUPUESTO DE GASTOS DE LOS GOBIERNOS LOCALES 1/
(Millones de soles)

	2021			2022										
	OCT	NOV	DIC	ENE	FEB	MAR	ABR	MAY	JUN	JUL	AGO	SET	OCT	
GASTOS NO FINANCIEROS	56,5	61,7	139,5	25,4	51,4	95,9	82,2	90,2	95,7	103,0	106,3	106,4	116,1	GASTOS NO FINANCIEROS
a. GASTOS CORRIENTES	36,1	37,2	69,2	20,7	28,9	42,3	38,4	43,6	39,3	44,6	43,2	39,2	41,1	a. GASTOS CORRIENTES
1. Personal y obligaciones sociales	8,6	9,5	11,2	9,4	8,1	9,3	8,9	9,6	8,4	12,6	7,5	8,5	9,2	1. Personal y obligaciones sociales
2. Pensiones y prestaciones sociales	1,0	0,9	2,5	0,5	0,6	0,8	1,1	1,9	1,7	1,4	1,9	1,1	1,2	2. Pensiones y prestaciones sociales
3. Bienes y servicios	25,6	26,3	54,8	10,4	19,8	31,3	27,8	30,7	28,3	29,4	33,3	28,4	30,2	3. Bienes y servicios
4. Donaciones y transferencias	0,2	0,1	0,1	0,1	0,1	0,2	0,1	0,1	0,1	0,2	0,1	0,2	0,2	4. Donaciones y transferencias
5. Otros gastos	0,7	0,4	0,7	0,2	0,3	0,7	0,5	1,2	0,7	1,0	0,4	0,9	0,5	5. Otros gastos
b. GASTOS DE CAPITAL	20,4	24,4	70,3	4,8	22,5	53,6	43,8	46,6	56,4	58,4	63,2	67,2	75,0	b. GASTOS DE CAPITAL
1. Adquisición de activos no financieros	20,4	24,4	70,3	4,8	22,5	53,6	43,8	46,6	56,4	58,4	63,1	67,2	75,0	1. Adquisición de activos no financieros
2. Donaciones y transferencias	0,0	0,0	0,0	0,0	0,0	0,0	0,0	0,0	0,0	0,0	0,1	0,0	0,0	2. Donaciones y transferencias
3. Otros gastos de capital	0,0	0,0	0,0	0,0	0,0	0,0	0,0	0,0	0,0	0,0	0,0	0,0	0,0	3. Otros gastos de capital

1/ Información actualizada al 31 de octubre de 2022

Fuente: MEF

Elaboración: BCRP - Sucursal Huancayo.

ANEXO 10

ICA: MOROSIDAD 1/
(En porcentajes)

	2021				2022									
	SET	OCT	NOV	DIC	ENE	FEB	MAR	ABR	MAY	JUN	JUL	AGO	SET	
I. BANCA MÚLTIPLE	5,2	5,4	5,4	5,4	5,1	5,1	5,2	5,0	5,6	5,3	5,0	5,5	5,5	I. BANCA MÚLTIPLE
II. INST. NO BANCARIAS														II. INST. NO BANCARIAS
Empresas Financieras	5,3	4,5	3,6	3,4	3,4	3,2	3,4	3,3	3,4	3,6	3,8	3,8	3,6	Empresas Financieras
Cajas Municipales	3,9	3,9	3,9	3,5	3,7	4,0	4,0	4,0	4,1	3,9	4,1	4,3	4,1	Cajas Municipales
Cajas Rurales	5,1	3,8	2,8	1,5	2,6	3,0	3,4	3,4	4,2	3,8	4,3	5,6	6,0	Cajas Rurales
Edpymes	10,0	9,7	9,8	9,4	9,6	8,0	6,6	8,5	7,1	8,4	6,7	4,5	4,8	Edpymes
III. ENTIDADES ESTATALES														III. ENTIDADES ESTATALES
Banco de la Nación 2/	2,4	2,5	2,4	2,3	2,2	2,1	2,1	2,1	2,1	2,1	2,1	2,1	2,2	Banco de la Nación 2/
Agrobanco 3/	53,5	49,6	47,2	41,8	41,6	40,2	39,2	39,2	35,7	34,7	33,9	30,7	28,4	Agrobanco 3/
Total	5,0	5,0	5,0	4,9	4,7	4,8	4,9	4,7	5,1	4,9	4,8	5,1	5,1	Total

1/ Cifras preliminares.

2/ Sólo considera los créditos de consumo e hipotecario

3/ No considera los créditos a las demás empresas del sector.

Fuente: SBS y AFP

Elaboración: BCRP - Sucursal Huancayo.