

**BANCO CENTRAL DE RESERVA DEL PERÚ**  
SUCURSAL HUANCAYO



**ICA: Síntesis de Actividad Económica**  
**Setiembre 2022<sup>1</sup>**

**Departamento de Estudios Económicos**

---

<sup>1</sup> En el presente informe participaron Francisco Callupe Casaño y Sergio Carrasco Mamani.

## ÍNDICE

*Página*

<b>RESUMEN EJECUTIVO .....</b>	<b>3</b>
<b>I. ACTIVIDAD PRODUCTIVA.....</b>	<b>4</b>
1. Actividad primaria.....	4
1.1 Sector agropecuario.....	4
1.2 Sector pesca.....	6
1.3 Sector minería.....	6
2. Otros indicadores sectoriales.....	8
2.1 Subsector manufactura primaria.....	8
2.2 Arribos a los establecimientos de hospedaje.....	9
<b>II. CRÉDITO Y DEPÓSITOS.....</b>	<b>9</b>
1. Créditos.....	9
2. Depósitos.....	11
<b>III. EJECUCIÓN DEL PRESUPUESTO DE GASTOS DEL GOBIERNO GENERAL.....</b>	<b>13</b>
1. Ejecución del presupuesto de Gastos Corrientes.....	13
2. Ejecución del presupuesto de Inversiones.....	13
<b>IV. ANEXOS .....</b>	<b>15</b>



## RESUMEN EJECUTIVO

### Principales hechos de importancia

- La actividad primaria observó resultados positivos en setiembre debido a la expansión interanual de la actividad agropecuaria (9,3 por ciento), pesquera (193,9 por ciento) y minera (1,2 por ciento).
- En cuanto a los otros indicadores de actividad económica en la región, la producción industrial primaria disminuyó en 27,5 por ciento; mientras que el crédito total se expandió en 8,2 por ciento y la inversión pública aumentó en 30,2 por ciento.

### Actividad primaria

- El **sector agropecuario** se expandió 9,3 por ciento en setiembre respecto a similar mes del año anterior –tasa interanual- por el incremento de la producción agrícola (12,9 por ciento), ante la mayor producción para el mercado externo y agroindustria (24,7 por ciento), por mayores cosechas de espárrago (15,4 por ciento), mandarina (129,7 por ciento) y cebolla amarilla (287,6 por ciento).
- La **actividad pesquera** creció 193,9 por ciento en setiembre, explicado por la mayor extracción de especies hidrobiológicas para consumo humano directo.
- La **actividad minera** creció 1,2 por ciento en setiembre, debido principalmente a la mayor producción de cobre (15,3 por ciento) de la empresa Marcobre.

### Otros indicadores de actividad económica

- El **crédito directo total** en la región (S/ 6 387 millones) creció en 8,2 por ciento en setiembre con relación a similar mes del año pasado, por mayores colocaciones de la Banca Múltiple (2,9 por ciento) y de las Cajas Municipales (17,8 por ciento).
- De otro lado, la **inversión pública** totalizó S/ 123,7 millones en setiembre y creció de forma interanual en 30,3 por ciento, explicado por los mayores montos devengados a nivel de los gobiernos sub nacionales.

**CUADRO N° 1**  
**ICA: OTROS INDICADORES DE ACTIVIDAD ECONÓMICA**  
(Variación % respecto a similar mes del año anterior)

	Abr.22	May.22	Jun.22	Jul.22	Ago.22	Set.22
Producción industrial primaria 1/	↑ 32,6	↑ 2,1	↓ -3,8	↓ -12,0	↓ -30,0	↓ -27,5
Arribos a los establec. de hospedaje	↑ 55,7	↑ 33,9	↑ 28,8	↑ 30,1	↑ 29,5	n.d.
Crédito total 2/	↑ 6,2	↑ 6,4	↑ 8,3	↑ 8,7	↑ 9,6	↑ 8,2
Crédito de consumo 2/	↑ 2,3	↑ 3,8	↑ 6,2	↑ 7,9	↑ 18,7	n.d.
Crédito hipotecario 2/	↑ 3,5	↑ 4,1	↑ 4,8	↑ 7,0	↑ 7,9	n.d.
Inversión pública 2/	↑ 55,1	↑ 18,0	↑ 25,8	↑ 118,1	↑ 129,1	↑ 30,3

1/ En términos reales.

2/ En términos nominales.

Fuentes: BCRP - Sucursal Huancayo, MINEM, PRODUCE, SBS y MEF.

## I. ACTIVIDAD PRODUCTIVA

### 1. Actividad primaria

#### 1.1 Sector agropecuario

- La actividad agropecuaria creció 9,3 por ciento en setiembre, respecto de igual mes de 2021, por la mayor producción agrícola (12,9 por ciento) y pecuaria (3,2 por ciento). De otro lado, en el acumulado de enero a setiembre el sector registró una expansión interanual de 1,6 por ciento, debido al crecimiento de la parte agrícola (2,0 por ciento).

**CUADRO N° 2**  
**ICA: SECTOR AGROPECUARIO 1/**  
(Toneladas)

Subsectores	Estructura Porcentual 2021 2/	Setiembre				Enero - Setiembre			
		2021	2022	Var.%	Contribución %	2021	2022	Var.%	Contribución %
<b>PRODUCCIÓN AGRÍCOLA</b>	<b>63,6</b>			<b>12,9</b>	<b>8,1</b>			<b>2,0</b>	<b>1,3</b>
<b>Orientado al mercado externo</b>									
<b>Mdo. externo agroindustria 2/</b>	<b>53,3</b>			<b>24,7</b>	<b>8,7</b>			<b>3,5</b>	<b>1,9</b>
Espárrago	16,2	25 371	29 276	15,4	4,3	133 845	127 938	-4,4	-0,7
Uva	16,7	147	150	2,0	0,0	275 987	305 515	10,7	1,7
Mandarina	3,8	3 525	8 098	129,7	1,2	178 172	198 752	11,6	0,6
Palto	2,8	328	4 036	1132,2	1,6	81 700	86 372	5,7	0,2
Maíz amarillo duro	3,8	6 426	4 024	-37,4	-0,6	175 129	157 225	-10,2	-0,5
Tomate	2,7	3 125	4 438	42,0	0,3	66 114	44 691	-32,4	-0,6
Cebolla cabeza amarilla	1,7	3 246	12 580	287,6	1,8	57 736	51 177	-11,4	-0,1
Alcachofa	1,2	3 028	4 312	42,4	0,7	4 468	7 811	74,8	0,2
Pecano	1,0	0	0	-	0,0	4 533	4 513	-0,4	0,0
Algodón 1/	0,6	131	0	-100,0	-0,1	13 561	30 253	123,1	1,7
Tangelo	0,5	1 472	369	-74,9	-0,2	29 925	21 439	-28,4	-0,2
Páprika	0,5	249	140	-43,9	-0,2	2 765	2 726	-1,4	0,0
Pallar grano seco	0,3	305	346	13,2	0,0	839	1 404	67,2	0,1
<b>Orientado al mercado interno</b>	<b>10,3</b>			<b>-1,9</b>	<b>-0,5</b>			<b>-8,5</b>	<b>-0,7</b>
Papa	1,6	33 209	19 363	-41,7	-2,3	110 625	114 157	3,2	0,1
Zapallo	0,4	3 766	9 534	153,2	0,9	27 179	27 075	-0,4	0,0
Alfalfa	0,5	12 488	11 332	-9,3	0,0	109 314	115 768	5,9	0,0
Maíz choclo	0,4	13 986	2 953	-78,9	-2,2	16 573	3 738	-77,4	-0,3
Camote	0,3	4 331	2 298	-46,9	-0,3	21 653	25 190	16,3	0,1
<b>PRODUCCIÓN PECUARIA</b>	<b>36,4</b>			<b>3,2</b>	<b>1,2</b>			<b>1,0</b>	<b>0,4</b>
Huevo	18,6	16 996	17 164	1,0	0,2	152 417	153 560	0,8	0,1
Carne de ave 3/	13,3	7 819	8 162	4,4	0,6	73 438	73 398	-0,1	0,0
<b>SECTOR AGROPECUARIO 1/</b>	<b>100,0</b>			<b>9,3</b>	<b>9,3</b>			<b>1,6</b>	<b>1,6</b>

1/ Cifras preliminares.

2/ A precios de 2007

3/ Peso neto.

Fuente: MINAGRI

Elaboración: BCRP - Sucursal Huancayo.

- El subsector agrícola creció 12,9 por ciento en setiembre, por la mayor producción orientada al mercado externo (24,7 por ciento) principalmente por el incremento en la producción de espárrago (15,4 por ciento), mandarina (129,7 por ciento) y cebolla cabeza amarilla (287,6 por ciento). En espárrago, se explicó por los mayores rendimientos ante las mejores condiciones climáticas; en mandarina, por mayores áreas cosechadas y mejores rendimientos por efecto de nuevas instalaciones realizadas en las últimas tres campañas; mientras que, en cebolla amarilla, se sustentó por mayores áreas sembradas con fines de exportación. De otro lado, el subsector creció en 2,0 por ciento en el periodo enero - setiembre, por la mayor producción de cultivos



orientados al mercado externo, como uva (10,7 por ciento) y mandarina (11,6 por ciento), por mayores áreas sembradas y mejor rendimiento promedio.

- El subsector pecuario se expandió 3,2 por ciento en setiembre, sustentado en la mayor producción de huevo (1,0 por ciento) y carne de ave (4,4 por ciento). De otro lado, la expansión de 1,0 por ciento en el periodo acumulado de enero a setiembre se sustentó en el incremento de la producción de huevo (0,8 por ciento). En cuanto a la participación en el VBP del subsector, en el periodo acumulado lideró la producción de carne de ave (36,1 por ciento) y huevo (50,8 por ciento) por la actividad avícola intensiva de las granjas asentadas particularmente en la provincia de Chincha.
- En relación con las siembras, en el periodo de setiembre a mayo de la campaña agrícola 2021 – 2022 se instalaron 37,4 mil hectáreas, nivel menor en 6,6 por ciento respecto a similar periodo de la campaña pasada. Del total, el 93,9 por ciento correspondió a cultivos transitorios, mientras que el resto fueron de cultivos permanentes. En cuanto a los transitorios, la disminución de 5,2 por ciento, obedeció a las menores siembras de pallar grano seco (-12,8 por ciento) y papa (-21,8 por ciento); mientras que, las instalaciones de cultivos permanentes mostraron una disminución de 23,4 por ciento, principalmente de plantaciones de arándano y uva.

**CUADRO N° 3**  
**ICA: SUPERFICIE SEMBRADA 1/**  
(Hectáreas)

	Campaña agrícola 2/		Variación	
	2020/2021	2021/2022	Absoluta	Porcentual
<b>CULTIVOS TRANSITORIOS</b>	<b>37 017</b>	<b>35 093</b>	<b>-1 925</b>	<b>-5,2</b>
Alcachofa	1 088	1 270	182	16,7
Algodón 3/	2 469	4 614	2 145	86,9
Camote	954	1 072	118	12,4
Cebolla 4/	1 445	984	- 461	-31,9
Maíz amarillo duro	19 421	16 957	-2 464	-12,7
Pallar grano seco	2 698	2 352	- 346	-12,8
Papa	3 004	2 349	- 655	-21,8
Páprika	431	486	56	12,9
Tomate	698	533	- 166	-23,7
Zapallo	868	877	9	1,0
Otros	3 943	3 600	- 343	-8,7
<b>CULTIVOS PERMANENTES</b>	<b>2 987</b>	<b>2 288</b>	<b>- 699</b>	<b>-23,4</b>
Arándano	123	32	- 91	-73,9
Espárrago	122	228	106	86,9
Mandarina	28	84	56	198,2
Palta	621	874	254	40,9
Pecano	54	173	119	220,4
Uva	124	17	- 107	-86,3
Otros	2 039	913	-1 126	-55,2
<b>Total</b>	<b>40 004</b>	<b>37 381</b>	<b>-2 624</b>	<b>-6,6</b>

1/ Cifras preliminares.

2/ Corresponde al periodo de agosto - mayo.

3/ Incluye las variedades tanguis, hazera y pima.

4/ Incluye las variedades roja, amarilla y china.

Fuente: DIA - Ica

Elaboración: BCRP - Sucursal Huancayo.

## 1.2 Sector pesca

- La actividad pesquera aumentó interanualmente en 193,9 por ciento en setiembre, debido a la mayor captura de especies hidrobiológicas para consumo humano directo (193,9 por ciento), principalmente para congelado (208,6 por ciento).
- Entre enero y setiembre, la producción del sector creció en 30,4 por ciento, principalmente por la mayor captura de anchoveta para la industria (30,1 por ciento), a lo que se sumó la mayor extracción para consumo humano directo (30,7 por ciento) orientado a enlatado (14,6 por ciento) y congelado (32,4 por ciento).

**CUADRO N° 4**  
**ICA: SECTOR PESCA 1/**  
(En toneladas)

Destino	Setiembre			Enero - Setiembre		
	2021	2022	Var. % 2/	2021	2022	Var. % 2/
<b>Consumo Humano Directo</b>			<b>193,9</b>			<b>30,7</b>
Enlatado	179	5	- 97,3	5 829	6 680	14,6
Congelado	2 419	7 464	208,6	37 373	49 473	32,4
<b>Consumo Humano Indirecto</b>			<b>-</b>			<b>30,1</b>
Anchoveta	0	0	-	239 699	311 925	30,1
<b>SECTOR PESCA 2/</b>			<b>193,9</b>			<b>30,4</b>

1/ Cifras preliminares.

2/ A precios de 2007.

Fuente: PRODUCE

Elaboración: BCRP - Sucursal Huancayo.

- El precio promedio de la harina de pescado fue de US\$ 1 735 por tonelada en setiembre, nivel menor en 0,8 por ciento respecto del mes previo, y mayor en 8,5 por ciento con relación a similar mes del año pasado.

**GRÁFICO N° 1**  
**ICA: CRECIMIENTO DE LA PRODUCCIÓN PESQUERA**  
(Variación % real respecto a similar mes del año anterior)

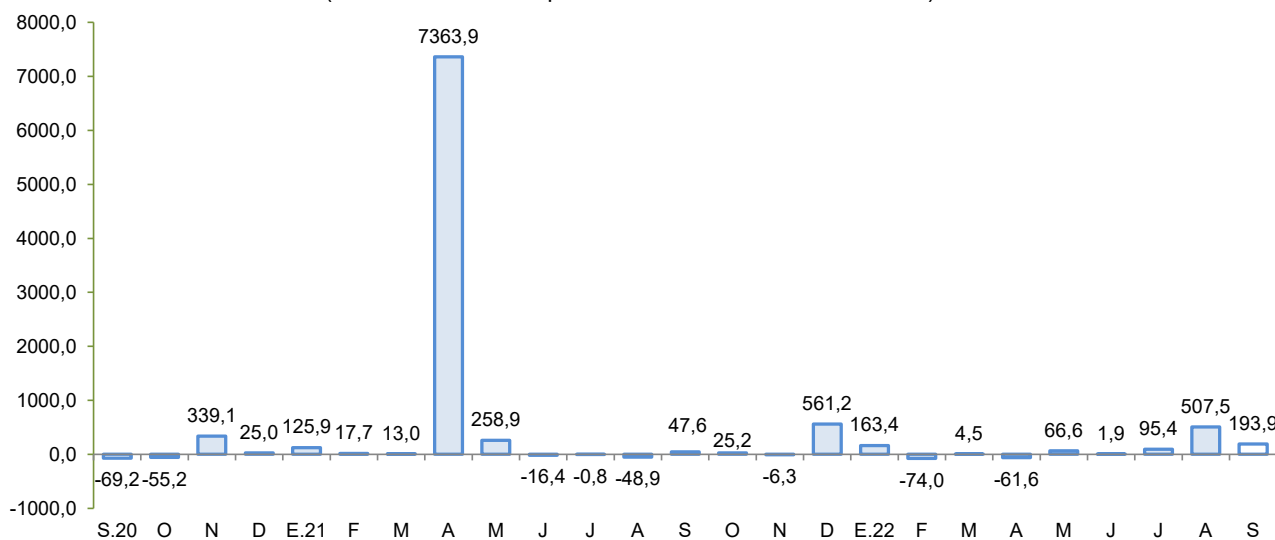

Fuente: Produce.

Elaboración: BCRP - Sucursal Huancayo.

### 1.3 Sector minería

- La producción minera metálica aumentó en 1,2 por ciento en setiembre, debido a la mayor producción de hierro (17,4 por ciento), cobre (15,3 por ciento) y oro (18,9 por ciento). En el primer caso por la mayor extracción de Shougang Hierro Perú, mientras que en cobre y oro por la mayor producción de las empresas mineras Marcobre y Vista Gold, respectivamente.
- De otro lado, el sector creció 16,2 por ciento en el periodo acumulado por la mayor producción de cobre (56,1 por ciento) y plata (31,0 por ciento). En términos de participación en el Valor Bruto de Producción (VBP) minero, en lo que va del año destacó cobre con 46,7 por ciento, seguido de hierro (34,5 por ciento) y zinc (12,4 por ciento).

**CUADRO N° 5**  
**ICA: SECTOR MINERÍA 1/**  
(Variación % real respecto a similar periodo del año anterior)

Mineral	Estructura Porcentual 2021 2/	Setiembre			Enero - Setiembre				
		2021	2022	Var.%	Contribución %	2021	2022	Var.%	Contribución %
Hierro (TMF)	47,9	836 296	982 042	17,4	5,0	9 196 584	9 270 012	0,8	0,3
Zinc (TMF)	22,7	14 611	6 479	-55,7	-10,1	123 474	91 702	-25,7	-5,0
Cobre (TMF)	21,7	14 854	17 122	15,3	7,2	86 995	135 798	56,1	19,5
Plata (Onzas troy)	4,8	598 518	585 640	-2,2	-0,1	4 133 952	5 416 897	31,0	1,1
Plomo (TMF)	2,3	1 609	862	-46,4	-0,8	14 721	16 269	10,5	0,2
Oro (Onzas troy)	0,6	1 149	1 366	18,9	0,1	9 892	12 348	24,8	0,1
<b>SECTOR MINERÍA 2/</b>	<b>100,0</b>			<b>1,2</b>	<b>1,2</b>			<b>16,2</b>	<b>16,2</b>

1/ Cifras preliminares.

2/ A precios de 2007.

Fuente: MINEM.

Elaboración: BCRP - Sucursal Huancayo.

**GRÁFICO N° 2**  
**ICA: CRECIMIENTO DE LA PRODUCCIÓN MINERA**  
(Variación % real respecto a similar mes del año anterior)

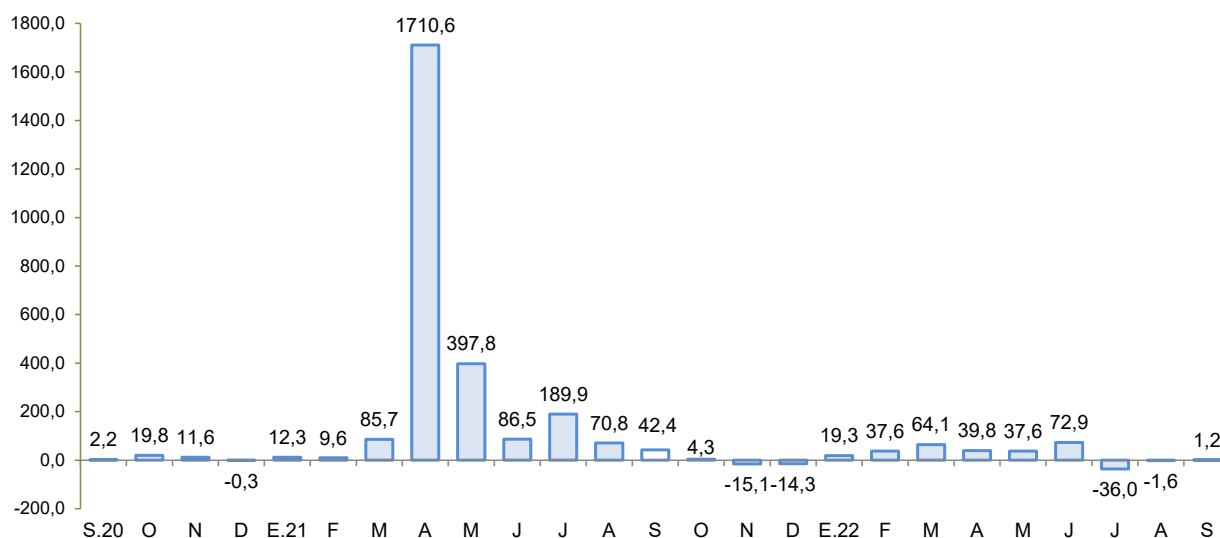

Fuente: MINEM.

Elaboración: BCRP - Sucursal Huancayo.

## 2. Otros indicadores sectoriales

### 2.1 Subsector manufactura primaria

- El procesamiento primario de recursos cayó en 27,5 por ciento en setiembre, debido a la menor producción de metales refinados (-4,4 por ciento) e hidrocarburos líquidos (-30,8 por ciento).
- En el periodo enero - setiembre, la producción disminuyó en 3,1 por ciento debido a la menor producción de hidrocarburos líquidos (-5,0 por ciento), aunque contrarrestado parcialmente por la mayor producción de productos pesqueros (27,6 por ciento) y metales refinados (3,2 por ciento).

**CUADRO N° 6**  
**ICA: SUBSECTOR MANUFACTURA PRIMARIA 1/**  
(Variación % real respecto a similar periodo del año anterior)

Ramaz de Actividad	Estructura porcentual 2021	Setiembre		Enero - Setiembre	
		Var. %	Contribución	Var. %	Contribución
<b>Refinación de Metales</b>	<b>11,2</b>	<b>-4,4</b>	<b>-0,5</b>	<b>3,2</b>	<b>0,4</b>
Estaño refinado	11,2	-4,4	-0,5	3,2	0,4
<b>Productos pesqueros</b>	<b>4,4</b>	<b>-</b>	<b>0,0</b>	<b>27,6</b>	<b>0,8</b>
Harina de pescado	4,0	-	0,0	30,1	0,8
Aceite de pescado	0,4	-	0,0	1,2	0,0
<b>Hidrocarburos líquidos</b>	<b>84,4</b>	<b>-30,8</b>	<b>-27,0</b>	<b>-5,0</b>	<b>-4,3</b>
Glp	39,4	-30,0	-12,5	-10,7	-4,3
Gasolina	33,7	-29,1	-10,5	-9,5	-3,3
Diesel y fuel oil	11,2	-39,9	-4,1	30,5	3,3
<b>Manufactura Primaria</b>	<b>100,0</b>	<b>-27,5</b>	<b>-27,5</b>	<b>-3,1</b>	<b>-3,1</b>

1/ Cifras preliminares.

Fuente: MINEM y PRODUCE

Elaboración: BCRP - Sucursal Huancayo.

**GRÁFICO N° 3**  
**ICA: EVOLUCIÓN DE LA PRODUCCIÓN MANUFACTURERA PRIMARIA**  
(Variación % real respecto a similar mes del año anterior)

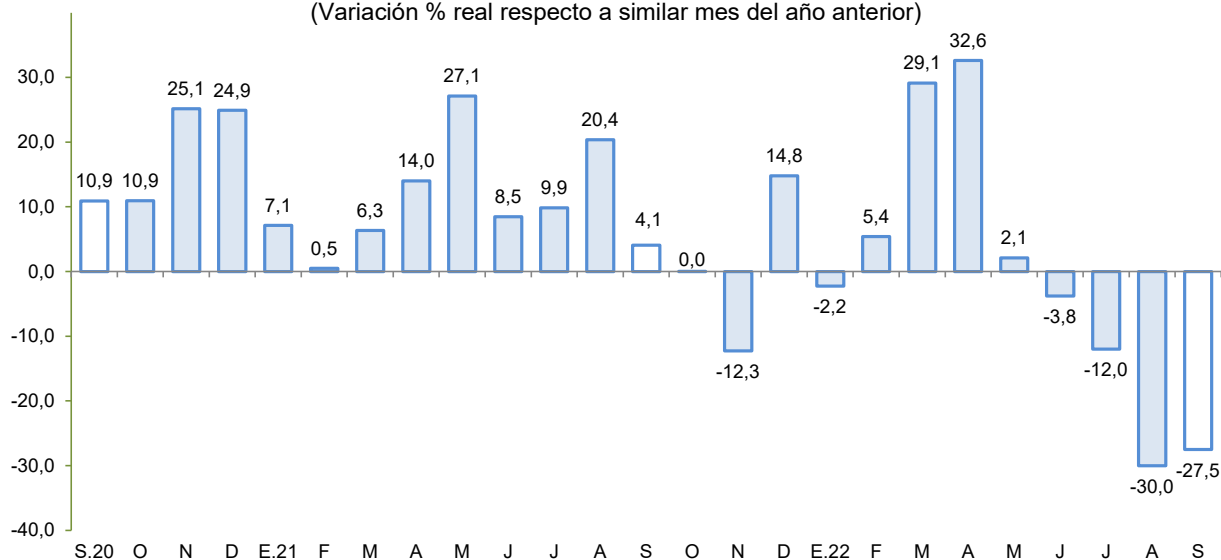

Fuente: MINEM y PRODUCE.

Elaboración: BCRP - Sucursal Huancayo.



## 2.2 Arribos a los establecimientos de hospedaje

- El número de arribos a los establecimientos de hospedaje (149,4 mil) aumentó en 29,5 por ciento en agosto respecto a similar mes del año previo, debido a la mayor visita de turistas nacionales (7,3 por ciento), como por la recuperación de las visitas de turistas extranjeros (375,1 por ciento). De otro lado, los arribos de visitantes aumentaron en 47,9 por ciento en el periodo de enero a agosto, por mayores arribos nacionales (29,4 por ciento) y extranjeros (450,6 por ciento).

**GRÁFICO N° 4**  
**ICA: CRECIMIENTO DE ARRIBOS A ESTABLECIMIENTOS DE HOSPEDAJE**  
(Variación %)

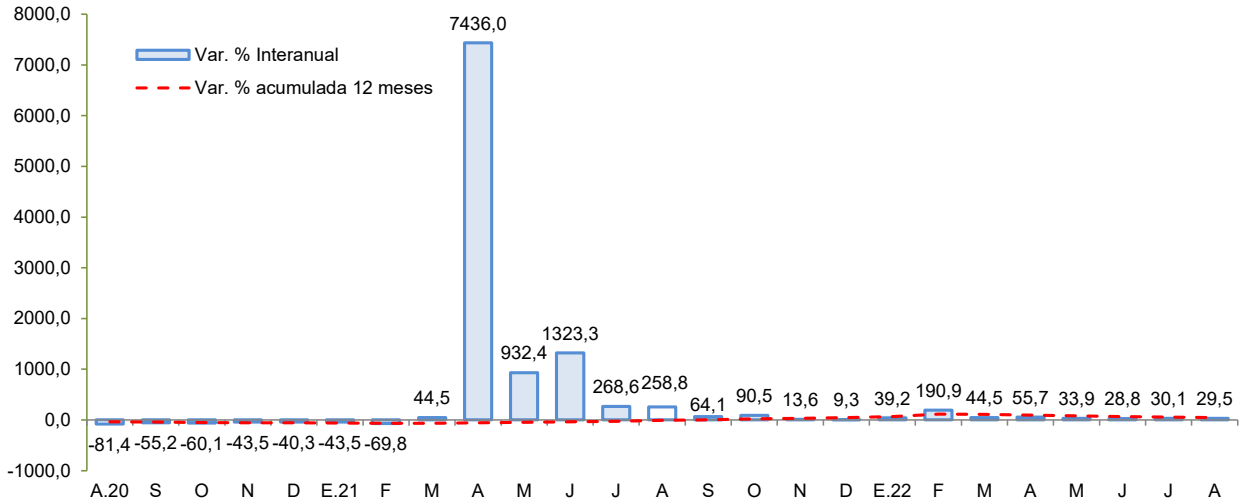

Fuente: MINCETUR  
Elaboración: BCRP - Sucursal Huancayo.

## II. CRÉDITO Y DEPÓSITOS<sup>2</sup>

### 1. Créditos

- Los créditos en Ica sumaron S/ 6 387 millones al término de setiembre, nivel menor en 0,4 por ciento respecto al mes previo, pero mayor en 8,2 por ciento con relación a setiembre de 2021. En el primer caso, por efecto de la disminución de las colocaciones de la Banca Múltiple (-1,1 por ciento), Cajas Rurales (-3,0 por ciento) y Edpymes (-1,8 por ciento). Respecto al comportamiento interanual, el crecimiento se sustentó principalmente en la expansión de los saldos colocados de la Banca Múltiple (2,9 por ciento), Cajas Municipales (17,8 por ciento) y Financieras (34,0 por ciento).
- Por tipo de moneda, los créditos en moneda nacional disminuyeron en 0,3 por ciento respecto al mes previo, pero crecieron en 6,8 por ciento con relación a setiembre de 2021; registrándose una participación de 78,7 por ciento en los saldos de setiembre. De otro lado, las colocaciones en moneda extranjera cayeron en 0,8 por ciento respecto del mes pasado, sin embargo, crecieron en 13,7 por ciento con relación a setiembre del año pasado, observando un saldo de US\$ 411 millones.

<sup>2</sup> Los saldos de los créditos y depósitos expresadas en moneda extranjera se valúan al tipo de cambio constante a fin de aislar el efecto de la valuación cambiaria sobre los saldos en dicha moneda.



**CUADRO N° 7**  
**ICA: CRÉDITO DIRECTO**  
(Saldos en millones de soles)

	Estructura % Set-22	Saldo en millones de soles con TCF 1/		Tasa de crecimiento (%)	
		Ago-22	Set-22	Mes	12 Meses
<b>Banco de la Nación</b>	<b>3,1</b>	<b>195</b>	<b>196</b>	<b>0,8</b>	<b>23,2</b>
<b>Agrobanco</b>	<b>0,2</b>	<b>14</b>	<b>16</b>	<b>9,3</b>	<b>43,4</b>
<b>Banca Múltiple</b>	<b>66,8</b>	<b>4 315</b>	<b>4 266</b>	<b>-1,1</b>	<b>2,9</b>
<b>Instituciones No Bancarias</b>	<b>29,9</b>	<b>1 888</b>	<b>1 909</b>	<b>1,1</b>	<b>20,3</b>
Financieras	5,3	334	339	1,5	34,0
Cajas Municipales	24,5	1 548	1 564	1,0	17,8
Cajas Rurales	0,0	3	3	-3,0	-30,6
Edpymes	0,1	3	3	-1,8	39,1
Arrendamiento Financiero	0,0	0	0	-	-
<b>TOTAL</b>	<b>100,0</b>	<b>6 412</b>	<b>6 387</b>	<b>-0,4</b>	<b>8,2</b>
MN	78,7	5 040	5 027	-0,3	6,8
ME	21,3	1 372	1 361	-0,8	13,7
ME (Mill. US\$)		415	411	-0,8	13,7

1/ Se utiliza tipo de cambio fijo (TCF) a diciembre 2019 (S/ 3,31 por dólar).

Fuente: SBS y AFP.

Elaboración: BCRP - Sucursal Huancayo. Departamento de Estudios Económicos.

**GRÁFICO N° 5**  
**ICA: CRECIMIENTO DEL CRÉDITO DIRECTO**  
(Variación % respecto a similar mes del año anterior)

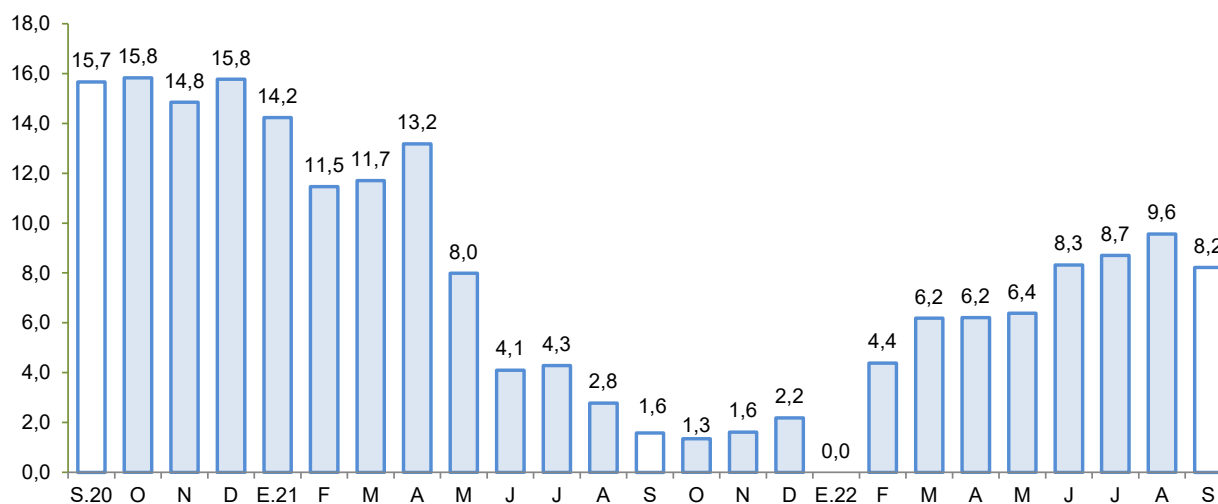

Fuente: SBS y AFP.

Elaboración: BCRP - Sucursal Huancayo.

- El **ratio de dolarización** en los créditos alcanzó 21,3 por ciento al término de setiembre, nivel mayor en 1,0 de punto porcentual respecto a similar mes de 2021.

**GRÁFICO N° 6**  
**ICA: TASA DE MOROSIDAD 1/ 2/**  
(En porcentaje)

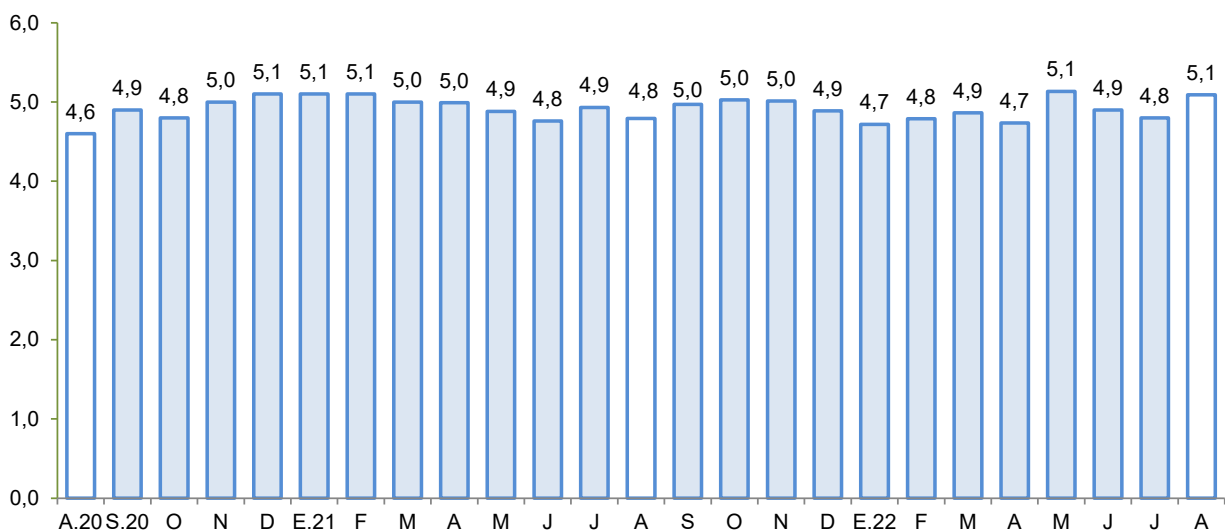

1/ Preliminar.

2/ Morosidad = (créditos vencidos + créditos en cobranza judicial) / colocaciones brutas.

Fuente: SBS y AFP.

Elaboración: BCRP - Sucursal Huancayo.

- Respecto a la morosidad, se situó en 4,8 por ciento al término de agosto, nivel menor en 0,1 de punto porcentual respecto a similar mes del año previo. Los mayores ratios se registraron en las Edpymes (6,7 por ciento) y Agrobanco (33,9 por ciento).

## 2. Depósitos

- Los depósitos sumaron S/ 5 139 millones al término de setiembre y mostraron un crecimiento de 1,2 por ciento respecto del mes previo, y de 6,3 por ciento con relación a similar mes del año pasado. En el primer caso, por los mayores saldos de la Banca Múltiple (0,7 por ciento) y de las Cajas Municipales (2,2 por ciento), mientras que, en términos interanuales, la expansión se explicó por el incremento de las captaciones del Banco de la Nación (6,7 por ciento), Banca Múltiple (4,5 por ciento) y Cajas Municipales (12,4 por ciento).
- Según tipo de depósito, el incremento interanual se observó en la modalidad de ahorro (2,0 por ciento) y a plazo (29,6 por ciento), puesto que disminuyeron los depósitos a la vista (-6,9 por ciento). La mayor concentración se observó en la modalidad de ahorro con una participación del 51,0 por ciento en el saldo total. Por tipo de moneda, los depósitos estuvieron conformados en un 79,8 por ciento en moneda nacional, registrándose un incremento de 3,1 por ciento en relación con los saldos del mes previo, y de 3,6 por ciento con relación a setiembre de 2021. En cuanto a los saldos en moneda extranjera disminuyeron en 5,7 por ciento respecto al mes anterior, pero se incrementaron en 19,0 por ciento respecto a setiembre del año pasado. Cabe indicar que, los saldos en moneda extranjera totalizaron US\$ 313 millones.

**CUADRO N° 8**  
**ICA: DEPÓSITOS**  
(Saldos en millones de soles)

	Estructura % Set-22	Saldo en millones de soles con TCF 1/		Tasa de crecimiento (%)	
		Ago-22	Set-22	Mes	12 Meses
<b>Banco de la Nación</b>	<b>10,2</b>	<b>514</b>	<b>526</b>	<b>2,2</b>	<b>6,7</b>
<b>Banca Múltiple</b>	<b>67,1</b>	<b>3 424</b>	<b>3 449</b>	<b>0,7</b>	<b>4,5</b>
<b>Instituciones No Bancarias</b>	<b>22,6</b>	<b>1 140</b>	<b>1 164</b>	<b>2,1</b>	<b>12,0</b>
Financieras	0,9	44	44	-0,2	4,1
Cajas Municipales	21,8	1 096	1 120	2,2	12,4
Cajas Rurales	0,0	0	0	-	-100,0
<b>TOTAL</b>	<b>100,0</b>	<b>5 078</b>	<b>5 139</b>	<b>1,2</b>	<b>6,3</b>
Vista	20,6	1 095	1 061	-3,1	-6,9
Ahorro	51,0	2 573	2 620	1,9	2,0
A plazo	28,4	1 411	1 458	3,3	29,6
MN	79,8	3 979	4 103	3,1	3,6
ME	20,2	1 099	1 036	-5,7	19,0
ME (Mill. US\$)		332	313	-5,7	19,0

1/ Se utiliza tipo de cambio fijo (TCF) a diciembre 2019 (S/ 3,31 por dólar).

Fuente: SBS y AFP.

Elaboración: BCRP - Sucursal Huancayo. Departamento de Estudios Económicos.

**GRÁFICO N° 7**  
**ICA: CRECIMIENTO DE LOS DEPÓSITOS**  
(Variación % respecto a similar periodo del año anterior)

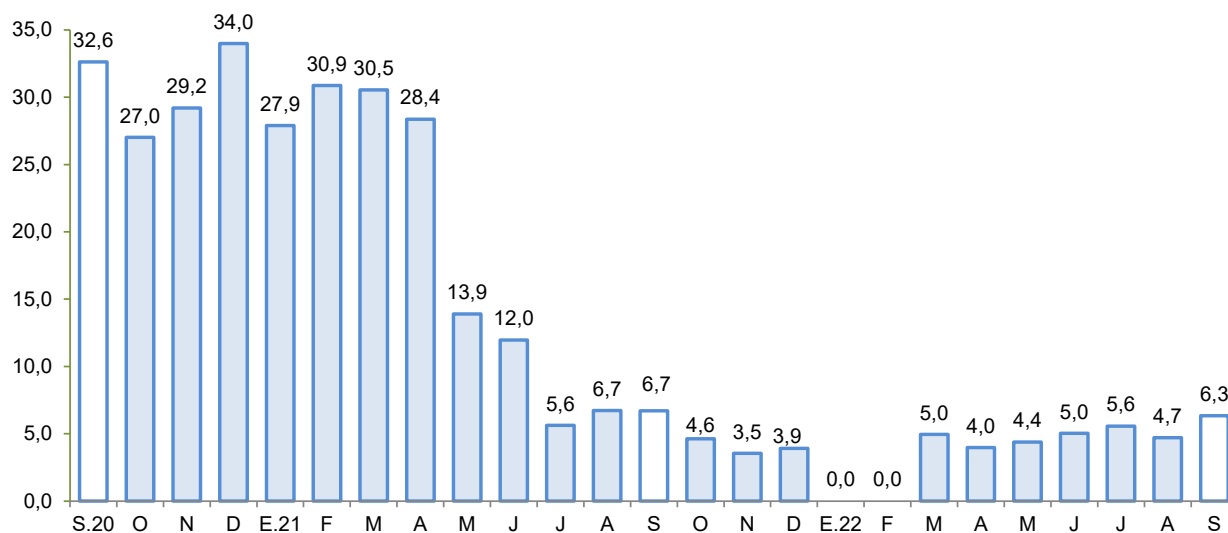

Fuente: SBS y AFP.

Elaboración: BCRP - Sucursal Huancayo.

- La tasa de dolarización fue de 20,2 por ciento en setiembre, nivel mayor en 2,2 de punto porcentual respecto de similar mes de 2021, explicado por mayor crecimiento relativo de los depósitos en moneda extranjera.

### III. EJECUCIÓN DEL PRESUPUESTO DE GASTOS DEL GOBIERNO GENERAL

#### 1. Ejecución del Presupuesto de Gastos Corrientes

- El gasto corriente no financiero disminuyó 23,2 por ciento en setiembre, en términos reales, por la contracción del gasto a nivel del Gobierno Nacional y Regional, por menores desembolsos por pago de remuneraciones.

**CUADRO N° 9**  
**ICA: EJECUCIÓN DEL PRESUPUESTO DE GASTOS CORRIENTES 1/ 2/**  
(Millones de soles)

	Setiembre			Enero - Setiembre		
	2 021	2 022	Var %real	2 021	2 022	Var %real
Gobierno Nacional	108,5	75,2	-36,2	764,9	721,1	-12,5
Gobierno Regional	99,1	85,7	-20,3	769,0	812,6	-1,9
Gobiernos locales	32,5	39,2	11,1	271,3	340,1	16,4
<b>Total</b>	<b>240,1</b>	<b>200,1</b>	<b>-23,2</b>	<b>1 805,2</b>	<b>1 873,8</b>	<b>-3,6</b>

1/ Información actualizada al 30 de setiembre de 2022

2/ Comprende el gasto en remuneraciones y en bienes y servicios.

Fuente: MEF

Elaboración: BCRP - Sucursal Huancayo.

- De otro lado, el gasto disminuyó 3,6 por ciento en términos reales en el periodo acumulado de enero a setiembre, por la contracción del gasto del Gobierno Nacional (-12,5 por ciento) y del Gobierno Regional (-1,9 por ciento), explicado por los menores gastos devengados por pago de remuneraciones y transferencias.

#### 2. Ejecución del Presupuesto de Inversiones

- La inversión pública totalizó S/ 123,7 millones en setiembre y observó una expansión interanual de 30,3 por ciento, por mayor ejecución a nivel de los gobierno sub nacionales.

**CUADRO N° 10**  
**ICA: EJECUCIÓN DEL PRESUPUESTO DE INVERSIONES 1/ 2/**  
(Millones de soles)

	Setiembre			Enero - Setiembre		
	2 021	2 022	Var %real	2 021	2 022	Var %real
Gobierno Nacional	34,5	30,6	-18,4	156,0	241,0	43,4
Gobierno Regional	17,1	25,9	39,2	106,8	120,0	4,4
Gobiernos locales	35,9	67,2	72,8	210,2	416,4	83,9
<b>Inversión Pública</b>	<b>87,5</b>	<b>123,7</b>	<b>30,3</b>	<b>473,1</b>	<b>777,4</b>	<b>52,6</b>

1/ Información actualizada al 30 de setiembre de 2022

2/ Comprende la adquisición de activos no financieros.

Fuente: MEF

Elaboración: BCRP - Sucursal Huancayo.

- El gasto acumulado totalizó S/ 777,4 millones entre enero y setiembre, siendo mayor en 52,6 por ciento, respecto de similar periodo del año pasado, principalmente por el mayor devengado del Gobierno Nacional (43,4 por ciento) y de los municipios (83,9 por ciento). En el periodo acumulado, la inversión se orientó principalmente a los rubros de orden público y seguridad, transporte, saneamiento y salud los que en conjunto representaron el 62,4 por ciento del total ejecutado. Por nivel de gobierno, los gobiernos locales registraron el mayor desembolso en inversiones con una participación de 53,6 por ciento.

**GRÁFICO N° 8**  
**ICA: CRECIMIENTO DE LA EJECUCIÓN DEL PRESUPUESTO DE INVERSIONES**  
 (Variación % real)

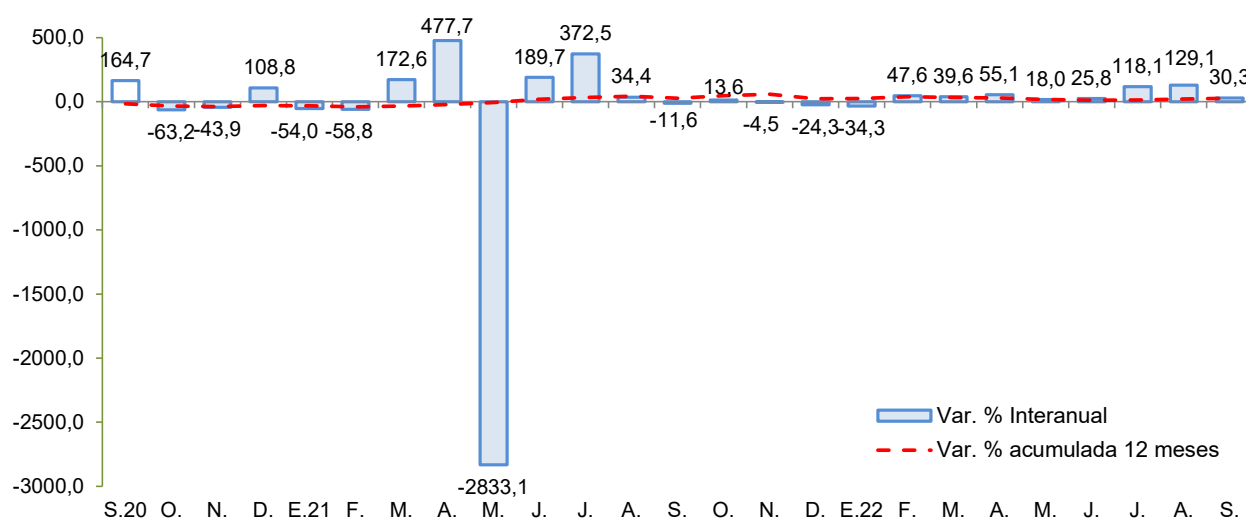

Fuente: MEF

Elaboración: BCRP - Sucursal Huancayo.

### Principales proyectos

- Entre los principales proyectos que se ejecutaron en lo que va del año, destacaron en el Gobierno Nacional, “Rehabilitación y mejoramiento de la carretera Ica - Los Molinos - Tambillos” con S/ 46,3 millones; “Mejoramiento de la carretera Los Aquijes – Cocharcas – Huambo – Córdova – Ocoyo, provincia de Ica” con S/ 33,8 millones; y “Mejoramiento y ampliación del servicio de protección ante avenidas extremas en el distrito de Tinguíña, provincia de Ica”, con un gasto devengado de S/ 29,1 millones.
- En el Gobierno Regional, “Control de desbordes e inundaciones en el río Ica y quebrada Cansas - Chanchajalla”, con S/ 19,2 millones devengados; “Recuperación del servicio deportivo de competencia en el estadio Félix Castillo Tardío, del distrito de Pueblo Nuevo, provincia De Chíncha”, con S/ 17,7 millones; y “Mejoramiento de la Prestación de los Servicios Educativos de la I.E. Ricardo Palma en el distrito de Tate”, con un devengado de S/ 11,6 millones.
- En los gobiernos locales, “Creación del complejo multideportivo en el distrito de Nasca” con S/ 10,0 millones; “Mejoramiento y ampliación de la gestión integral de residuos sólidos en la provincia de Nasca” con un devengado de S/ 7,8 millones; y “Mejoramiento del servicio de transitabilidad en la provincia de Chíncha” con S/ 7,4 millones.

#### **IV. ANEXOS**

ANEXO 1

ICA: PRODUCCIÓN AGROPECUARIA 1/  
(En toneladas)

PRODUCTOS	2021				2022									PRODUCTOS
	SET	OCT	NOV	DIC	ENE	FEB	MAR	ABR	MAY	JUN	JUL	AGO	SET	
<b>TOTAL AGRÍCOLA</b>	<b>127 697</b>	<b>96 704</b>	<b>123 944</b>	<b>196 804</b>	<b>224 049</b>	<b>154 867</b>	<b>168 567</b>	<b>158 346</b>	<b>138 255</b>	<b>150 816</b>	<b>173 215</b>	<b>180 366</b>	<b>126 040</b>	<b>TOTAL AGRÍCOLA</b>
Alcachofa	3 028	7 850	7 393	7 789	0	0	0	0	0	0	93	3 406	4 312	Alcachofa
Algodón 2/	131	104	167	919	1 948	896	5 852	8 688	6 457	6 251	151	11	0	Algodón 2/
Camote	4 331	1 462	670	821	1 785	2 878	2 598	1 174	982	3 014	5 676	4 785	2 298	Camote
Cebolla amarilla	3 246	14 238	21 950	13 650	3 873	2 193	3 560	7 043	4 862	7 012	3 920	6 134	12 580	Cebolla amarilla
Cebolla cabeza roja	325	908	842	308	262	129	468	632	521	824	427	685	950	Cebolla cabeza roja
Espárrago	25 371	21 838	14 527	9 315	10 895	11 340	18 777	8 612	7 607	6 714	13 082	21 636	29 276	Espárrago
Maíz amarillo duro	6 426	4 059	7 802	6 860	10 102	15 209	13 691	31 522	25 263	31 075	16 161	10 179	4 024	Maíz amarillo duro
Maíz choclo	13 986	6 563	135	122	74	0	0	0	0	47	269	394	2 953	Maíz choclo
Mandarina	3 525	1 059	0	0	0	365	12 315	35 292	41 966	38 475	41 153	21 089	8 098	Mandarina
Mango	0	0	0	0	1 714	3 088	1 510	869	0	0	0	0	0	Mango
Naranja	3 742	95	0	0	0	0	0	0	329	2 641	17 050	8 734	3 466	Naranja
Olivo	0	0	0	0	0	0	1 782	3 867	120	82	8	0	0	Olivo
Palto	328	0	0	0	22	285	8 564	11 306	24 953	21 720	11 686	3 800	4 036	Palto
Pallar grano seco	305	1 084	921	204	83	27	22	190	0	0	53	683	346	Pallar grano seco
Páprika	249	33	0	117	90	312	190	251	338	234	859	313	140	Páprika
Papa	33 209	7 785	1 030	0	146	283	198	87	77	6 625	20 199	67 178	19 363	Papa
Pecano	0	0	0	0	0	0	0	21	1 692	1 662	1 139	0	0	Pecano
Sandía	292	740	3 171	3 352	5 215	2 069	562	313	1 007	1 360	1 217	0	0	Sandía
Tomate	3 125	4 399	29 571	28 984	15 295	9 525	2 305	2 261	1 664	2 289	4 432	2 483	4 438	Tomate
Uva	147	1 487	13 015	110 101	156 656	86 942	48 667	12 500	300	150	0	150	150	Uva
Yuca	449	454	691	374	0	0	0	92	742	2 486	1 708	717	1 086	Yuca
Zapallo	3 766	982	1 042	120	506	721	80	391	1 016	4 650	5 051	5 125	9 534	Zapallo
<b>TOTAL PECUARIO</b>	<b>33 471</b>	<b>34 175</b>	<b>34 331</b>	<b>33 750</b>	<b>32 012</b>	<b>31 405</b>	<b>33 617</b>	<b>34 878</b>	<b>35 134</b>	<b>34 341</b>	<b>34 640</b>	<b>34 221</b>	<b>34 671</b>	<b>TOTAL PECUARIO</b>
<b>Carne 3/</b>	<b>9 187</b>	<b>9 638</b>	<b>9 890</b>	<b>9 298</b>	<b>7 977</b>	<b>7 927</b>	<b>9 522</b>	<b>10 690</b>	<b>10 539</b>	<b>9 807</b>	<b>9 683</b>	<b>9 624</b>	<b>9 687</b>	<b>Carne 3/</b>
Carne de ave	7 819	8 129	8 465	7 925	6 823	6 669	8 331	9 416	9 305	8 464	8 199	8 030	8 162	Carne de ave
Carne de porcino	1 060	1 274	1 184	1 105	919	1 018	944	1 012	953	1 060	1 179	1 285	1 215	Carne de porcino
Carne de vacuno	269	193	204	227	203	205	213	227	243	247	266	270	270	Carne de vacuno
Carne de caprino	24	26	25	30	23	26	25	25	25	24	25	25	26	Carne de caprino
Carne de ovino	14	15	13	11	9	8	9	10	13	12	13	15	15	Carne de ovino
Huevos	16 996	16 959	16 987	16 990	16 758	16 651	17 040	17 277	17 251	17 233	17 358	16 827	17 164	Huevos
Leche de vacuno	7 289	7 578	7 455	7 462	7 277	6 827	7 055	6 911	7 345	7 302	7 599	7 769	7 819	Leche de vacuno

1/ Información preliminar.

2/ Incluye las variedades tanguis, hazera y pima.

3/ Peso neto.

Fuente: MINAGRI

Elaboración: BCRP - Sucursal Huancayo.





ANEXO 2

ICA: SUPERFICIE SEMBRADA 1/  
(En hectáreas)

CULTIVO	2020-2021			2021-2022										CULTIVO
	MAY	JUN	JUL	AGO	SET	OCT	NOV	DIC	ENE	FEB	MAR	ABR	MAY	
<b>Cultivos Transitorios</b>														<b>Cultivos Transitorios</b>
Alcachofa	657	0	314	0	0	0	0	0	0	0	180	310	780	Alcachofa
Algodón 2/	287	100	786	225	1 237	2 362	240	94	17	20	163	256	0	Algodón 2/
Arveja grano verde	4	2	0	0	9	0	5	11	20	15	2	14	9	Arveja grano verde
Camote	66	18	2	22	108	189	33	9	43	152	215	227	74	Camote
Cebolla cabeza roja	4	5	0	7	14	3	0	0	26	131	17	17	0	Cebolla cabeza roja
Cebolla amarilla	170	175	315	153	83	57	16	135	20	124	50	30	80	Cebolla amarilla
Frijol grano seco	141	144	36	3	0	0	0	0	2	3	48	40	132	Frijol grano seco
Garbanzo grano seco	9	6	0	0	0	0	0	0	0	0	6	28	3	Garbanzo grano seco
Maíz amarillo duro	479	864	674	775	1 375	1 311	1 429	1 510	2 771	3 919	1 950	1 193	725	Maíz amarillo duro
Maíz choclo	919	197	6	5	9	6	0	0	0	9	46	269	741	Maíz choclo
Pallar grano seco	52	51	9	17	34	84	8	0	0	86	495	1 520	108	Pallar grano seco
Pallar grano verde	0	0	0	0	0	0	0	0	0	0	0	15	0	Pallar grano verde
Papa	953	442	4	10	16	33	30	8	0	0	228	1 374	650	Papa
Páprika	6	0	8	10	78	33	39	18	89	60	125	19	15	Páprika
Quinua	0	0	0	0	0	2	3	0	3	1	0	0	0	Quinua
Tomate	128	293	179	80	44	31	24	20	16	36	49	64	170	Tomate
Zapallo	8	28	1	0	5	37	15	12	42	129	218	361	58	Zapallo
<b>Cultivos Permanentes</b>														<b>Cultivos Permanentes</b>
Alfalfa	267	347	74	229	133	168	109	0	0	0	0	132	0	Alfalfa
Arandano	0	0	18	28	4	0	0	0	0	0	0	0	0	Arandano
Espárrago	0	0	130	0	40	0	20	0	0	50	70	43	5	Espárrago
Granado	0	7	0	0	0	0	0	0	0	0	10	3	0	Granado
Mandarina	0	0	20	0	49	0	0	0	20	15	0	0	0	Mandarina
Naranja	0	8	0	0	0	0	0	0	0	0	0	0	0	Naranja
Olivo	0	0	0	0	0	0	0	0	0	0	0	0	0	Olivo
Palta	79	16	23	8	58	12	72	76	105	168	123	53	200	Palta
Sandía	0	8	8	128	128	40	14	35	32	7	3	0	0	Sandía
Uva	25	10	0	0	0	2	0	0	0	0	0	0	15	Uva

1/ Cifras preliminares.

2/ Incluye las variedades tanguis, hazera y pima.

Fuente: DIA Ica

Elaboración: BCRP - Sucursal Huancayo.



**ANEXO 3**

**ICA: PRODUCCIÓN MINERA 1/**

PRODUCTOS	2021				2022									PRODUCTOS
	SET	OCT	NOV	DIC	ENE	FEB	MAR	ABR	MAY	JUN	JUL	AGO	SET	
<b>MINERÍA METÁLICA</b>														<b>MINERÍA METÁLICA</b>
Hierro (TMF)	836 296	1 199 606	998 487	754 596	795 348	874 253	1 130 344	1 106 279	1 021 111	1 166 572	1 150 063	1 043 999	982 042	Hierro (TMF)
Zinc (TMF)	14 611	12 611	11 559	9 947	7 048	11 418	12 103	10 142	11 350	10 327	10 676	12 158	6 479	Zinc (TMF)
Cobre (TMF)	14 854	5 918	3 725	6 301	14 855	12 388	14 764	14 819	14 497	17 856	13 604	15 892	17 122	Cobre (TMF)
Plata (KGF)	18 616	19 263	21 986	18 438	15 753	17 059	18 180	16 484	16 703	26 718	20 890	18 483	18 215	Plata (KGF)
Plomo (TMF)	1 609	1 584	1 916	1 311	978	2 100	1 694	1 768	1 903	1 808	2 376	2 780	862	Plomo (TMF)
Oro (KGF)	36	46	37	46	50	36	38	33	47	44	39	55	42	Oro (KGF)

1/ Cifras preliminares

Fuente: MINEM.

Elaboración: BCRP - Sucursal Huancayo.



**ANEXO 4**

**ICA: PRODUCCIÓN MANUFACTURERA PRIMARIA**  
(Variación porcentual)

Ramas de Actividad	2021				2022								Ramas de Actividad	
	SET	OCT	NOV	DIC	ENE	FEB	MAR	ABR	MAY	JUN	JUL	AGO		SET
<b>Refinación de Metales</b>	<b>18,4</b>	<b>9,2</b>	<b>2,8</b>	<b>11,7</b>	<b>0,8</b>	<b>5,0</b>	<b>-26,2</b>	<b>134,0</b>	<b>18,8</b>	<b>-2,2</b>	<b>-1,2</b>	<b>-4,3</b>	<b>-4,4</b>	<b>Refinación de Metales</b>
Estaño	18,4	9,2	2,8	11,7	0,8	5,0	-26,2	134,0	18,8	-2,2	-1,2	-4,3	-4,4	Estaño
<b>Productos pesqueros</b>	<b>-</b>	<b>-</b>	<b>-32,4</b>	<b>556,0</b>	<b>-99,1</b>	<b>-100,0</b>	<b>-100,0</b>	<b>-100,0</b>	<b>92,1</b>	<b>-9,7</b>	<b>-</b>	<b>-</b>	<b>-</b>	<b>Productos pesqueros</b>
Harina de Pescado	-	-	-34,4	538,6	-99,1	-100,0	-100,0	-100,0	95,3	-6,9	-	-	-	Harina de Pescado
Aceite de Pescado	-	-	3,0	855,6	-99,7	-100,0	-	-100,0	54,3	-31,5	-	-	-	Aceite de Pescado
<b>Hidrocarburos Líquidos</b>	<b>2,3</b>	<b>-1,0</b>	<b>-11,2</b>	<b>-2,6</b>	<b>1,5</b>	<b>5,5</b>	<b>38,5</b>	<b>33,5</b>	<b>-12,6</b>	<b>-3,7</b>	<b>-15,9</b>	<b>-33,7</b>	<b>-30,8</b>	<b>Hidrocarburos Líquidos</b>
Glp	1,1	-2,8	-9,6	-11,5	-8,3	-2,6	23,7	20,4	-15,7	-3,1	-15,8	-42,9	-30,0	Glp
Gasolina Natural (NAFTA)	2,3	0,3	-5,3	-2,0	-3,7	0,6	27,0	18,1	-12,9	-4,0	-17,8	-42,2	-29,1	Gasolina Natural (NAFTA)
Destilados Medios	7,6	0,6	-35,1	27,7	56,4	58,3	157,0	148,1	-0,7	-4,8	-10,5	30,4	-39,9	Destilados Medios
<b>TOTAL</b>	<b>4,1</b>	<b>0,0</b>	<b>-12,3</b>	<b>14,8</b>	<b>-2,2</b>	<b>5,4</b>	<b>29,1</b>	<b>32,6</b>	<b>2,1</b>	<b>-3,8</b>	<b>-12,0</b>	<b>-30,0</b>	<b>-27,5</b>	<b>TOTAL</b>

1/ Cifras preliminares

Fuente: MINEM y PRODUCE

Elaboración: BCRP - Sucursal Huancayo.



**ANEXO 5**

**ICA: IMPORTACIONES POR EL PUERTO DE PISCO 1/**  
(Millones de US\$ FOB)

TIPO	2021				2022 1/										TIPO
	SET	OCT	NOV	DIC	ENE	FEB	MAR	ABR	MAY	JUN	JUL	AGO	SET		
<b>I. BIENES DE CONSUMO</b>	<b>0,0</b>	<b>0,0</b>	<b>0,0</b>	<b>0,0</b>	<b>10,7</b>	<b>0,0</b>	<b>5,1</b>	<b>4,1</b>	<b>0,0</b>	<b>0,0</b>	<b>4,6</b>	<b>4,0</b>	<b>0,9</b>	<b>I. BIENES DE CONSUMO</b>	
Bienes de consumo no duradero	0,0	0,0	0,0	0,0	10,7	0,0	5,0	4,1	0,0	0,0	4,6	4,0	0,9	Bienes de consumo no duradero	
Bienes de consumo duradero	0,0	0,0	0,0	0,0	0,0	0,0	0,1	0,0	0,0	0,0	0,0	0,0	0,0	Bienes de consumo duradero	
<b>II. MATERIAS PRIMAS Y PROD. INTERMEDIOS</b>	<b>48,1</b>	<b>73,5</b>	<b>100,2</b>	<b>22,0</b>	<b>98,4</b>	<b>91,1</b>	<b>83,5</b>	<b>120,3</b>	<b>164,0</b>	<b>70,1</b>	<b>121,7</b>	<b>105,5</b>	<b>134,2</b>	<b>II. MATERIAS PRIMAS Y PROD. INTERMEDIOS</b>	
Combustibles, lubricantes y prod. conexos	10,0	32,4	28,2	0,0	39,3	39,3	0,0	61,8	66,3	5,9	25,2	65,3	63,8	Combustibles, lubricantes y prod. conexos	
MP y prod. intermedios para la agricultura	4,5	3,2	0,9	3,7	0,1	0,0	3,1	2,1	0,0	7,7	1,6	11,2	1,2	MP y prod. intermedios para la agricultura	
MP y prod. intermedios para la industria	33,6	37,9	71,1	18,3	59,0	51,7	80,4	56,5	97,7	56,5	94,8	29,1	69,2	MP y prod. intermedios para la industria	
<b>III. BIENES DE CAPITAL Y MATERIALES DE CONST.</b>	<b>13,9</b>	<b>2,2</b>	<b>0,0</b>	<b>21,5</b>	<b>23,5</b>	<b>14,7</b>	<b>14,8</b>	<b>27,6</b>	<b>59,1</b>	<b>29,6</b>	<b>26,6</b>	<b>49,8</b>	<b>73,2</b>	<b>III. BIENES DE CAPITAL Y MATERIALES DE CONST.</b>	
Materiales de construcción	1,5	0,0	0,0	0,1	7,9	3,1	3,0	1,0	34,2	0,2	0,5	1,1	10,5	Materiales de construcción	
Bienes de capital para la agricultura	0,0	0,0	0,0	0,0	0,0	0,0	0,0	0,0	0,0	0,0	0,0	0,0	0,0	Bienes de capital para la agricultura	
Bienes de capital para la industria	2,2	1,2	0,0	20,4	13,8	0,5	9,4	11,4	14,0	18,4	25,3	48,4	62,6	Bienes de capital para la industria	
Equipos de transporte	10,2	1,0	0,0	1,1	1,8	11,1	2,4	15,2	11,0	11,0	0,7	0,4	0,0	Equipos de transporte	
<b>TOTAL</b>	<b>62,1</b>	<b>75,7</b>	<b>100,2</b>	<b>43,5</b>	<b>132,6</b>	<b>105,8</b>	<b>103,4</b>	<b>152,0</b>	<b>223,2</b>	<b>99,7</b>	<b>152,9</b>	<b>159,4</b>	<b>208,3</b>	<b>TOTAL EXPORTACIONES</b>	

1/ Cifras Preliminares.

Fuente: SUNAT.

Elaboración: BCRP - Sucursal Huancayo.

**ANEXO 6**

**ICA: INGRESOS CORRIENTES DEL GOBIERNO CENTRAL**  
(Millones de soles)

	2021				2022									
	SET	OCT	NOV	DIC	ENE	FEB	MAR	ABR	MAY	JUN	JUL	AGO	SET	
<b>I. INGRESOS TRIBUTARIOS</b>	<b>172,9</b>	<b>184,4</b>	<b>174,4</b>	<b>153,8</b>	<b>202,8</b>	<b>179,1</b>	<b>181,1</b>	<b>253,3</b>	<b>210,0</b>	<b>186,5</b>	<b>175,5</b>	<b>263,5</b>	<b>253,1</b>	<b>I. INGRESOS TRIBUTARIOS</b>
<b>1) Impuesto a la Renta</b>	<b>38,1</b>	<b>44,8</b>	<b>37,1</b>	<b>47,8</b>	<b>54,5</b>	<b>45,0</b>	<b>62,4</b>	<b>105,0</b>	<b>41,9</b>	<b>40,9</b>	<b>28,7</b>	<b>38,7</b>	<b>40,5</b>	<b>1) Impuesto a la Renta</b>
Personas Naturales	9,5	14,1	11,2	13,6	15,6	9,7	10,7	42,6	13,1	9,9	9,0	13,4	10,7	Personas Naturales
Personas Jurídicas	24,6	30,4	25,7	31,3	37,2	34,3	33,9	16,9	25,4	28,5	19,0	25,0	29,2	Personas Jurídicas
Regularización	4,0	0,3	0,2	2,9	1,7	1,0	17,8	45,5	3,4	2,5	0,7	0,3	0,5	Regularización
<b>2) Impuesto a las Importaciones</b>	<b>0,0</b>	<b>0,0</b>	<b>0,0</b>	<b>0,7</b>	<b>6,8</b>	<b>2,0</b>	<b>0,8</b>	<b>3,1</b>	<b>0,8</b>	<b>1,1</b>	<b>2,4</b>	<b>2,9</b>	<b>0,2</b>	<b>2) Impuesto a las Importaciones</b>
<b>3) Impuesto General a las Ventas (IGV)</b>	<b>117,6</b>	<b>101,5</b>	<b>105,1</b>	<b>92,9</b>	<b>106,1</b>	<b>104,5</b>	<b>111,8</b>	<b>133,1</b>	<b>156,3</b>	<b>132,0</b>	<b>132,6</b>	<b>190,5</b>	<b>180,0</b>	<b>3) Impuesto General a las Ventas (IGV)</b>
Operaciones Internas	35,2	39,4	30,5	41,8	44,5	26,6	26,7	22,9	30,9	31,4	36,8	36,4	38,2	Operaciones Internas
Operaciones Externas	82,4	62,1	74,6	51,1	61,5	77,9	85,2	110,2	125,4	100,6	95,8	154,1	141,8	Operaciones Externas
<b>4) Impuesto Selectivo al Consumo (ISC)</b>	<b>2,7</b>	<b>25,3</b>	<b>21,8</b>	<b>1,5</b>	<b>23,1</b>	<b>23,1</b>	<b>0,8</b>	<b>0,5</b>	<b>1,1</b>	<b>1,0</b>	<b>2,8</b>	<b>20,9</b>	<b>23,2</b>	<b>4) Impuesto Selectivo al Consumo (ISC)</b>
<b>5) Otros Ingresos Tributarios</b>	<b>14,6</b>	<b>12,7</b>	<b>10,4</b>	<b>10,8</b>	<b>12,4</b>	<b>4,5</b>	<b>5,3</b>	<b>11,6</b>	<b>9,9</b>	<b>11,4</b>	<b>9,1</b>	<b>10,5</b>	<b>9,3</b>	<b>5) Otros Ingresos Tributarios</b>
<b>II. INGRESOS NO TRIBUTARIOS</b>	<b>2,4</b>	<b>2,3</b>	<b>3,2</b>	<b>3,9</b>	<b>2,8</b>	<b>1,4</b>	<b>3,3</b>	<b>2,5</b>	<b>4,7</b>	<b>2,0</b>	<b>2,3</b>	<b>4,1</b>	<b>3,4</b>	<b>II. INGRESOS NO TRIBUTARIOS</b>
<b>TOTAL INGRESOS (I+II)</b>	<b>175,3</b>	<b>186,6</b>	<b>177,6</b>	<b>157,7</b>	<b>205,6</b>	<b>180,5</b>	<b>184,4</b>	<b>255,8</b>	<b>214,7</b>	<b>188,5</b>	<b>177,8</b>	<b>267,6</b>	<b>256,4</b>	<b>TOTAL INGRESOS (I+II)</b>

Fuente: SUNAT

Elaboración: BCRP - Sucursal Huancayo.



**ANEXO 7**

**ICA: EJECUCIÓN DEL PRESUPUESTO DE GASTOS DEL GOBIERNO NACIONAL 1/**  
(Millones de soles)

	2021				2022									
	SET	OCT	NOV	DIC	ENE	FEB	MAR	ABR	MAY	JUN	JUL	AGO		SET
<b>GASTOS NO FINANCIEROS</b>	<b>143,0</b>	<b>117,8</b>	<b>109,5</b>	<b>175,7</b>	<b>67,4</b>	<b>92,1</b>	<b>88,6</b>	<b>122,2</b>	<b>102,4</b>	<b>103,1</b>	<b>149,2</b>	<b>156,8</b>	<b>105,8</b>	<b>GASTOS NO FINANCIEROS</b>
<b>a. GASTOS CORRIENTES</b>	<b>108,5</b>	<b>98,8</b>	<b>92,7</b>	<b>148,9</b>	<b>65,1</b>	<b>75,4</b>	<b>70,9</b>	<b>78,8</b>	<b>78,4</b>	<b>75,8</b>	<b>112,9</b>	<b>88,7</b>	<b>75,2</b>	<b>a. GASTOS CORRIENTES</b>
1. Personal y obligaciones sociales	22,9	23,1	25,8	30,5	25,2	23,0	23,2	23,1	25,9	23,3	29,0	25,1	22,9	1. Personal y obligaciones sociales
2. Pensiones y prestaciones sociales	18,4	19,5	19,1	37,6	20,0	18,5	19,0	18,8	19,4	19,0	45,1	19,5	19,5	2. Pensiones y prestaciones sociales
3. Bienes y servicios	17,0	22,8	35,3	36,3	14,2	26,3	19,7	30,9	24,8	28,3	28,6	29,8	24,9	3. Bienes y servicios
4. Donaciones y transferencias 2/	8,2	0,2	0,0	1,2	0,1	0,0	0,0	0,0	0,0	1,5	0,7	8,0	-0,1	4. Donaciones y transferencias 2/
5. Otros gastos	42,1	33,3	12,5	43,4	5,6	7,6	8,9	6,0	8,3	3,8	9,5	6,3	8,1	5. Otros gastos
<b>b. GASTOS DE CAPITAL</b>	<b>34,5</b>	<b>19,0</b>	<b>16,8</b>	<b>26,8</b>	<b>2,3</b>	<b>16,7</b>	<b>17,7</b>	<b>43,5</b>	<b>24,0</b>	<b>27,3</b>	<b>36,3</b>	<b>68,1</b>	<b>30,6</b>	<b>b. GASTOS DE CAPITAL</b>
1. Adquisición de activos no financieros	34,5	19,0	16,5	26,8	2,3	16,7	17,7	21,2	23,3	27,2	33,9	68,1	30,6	1. Adquisición de activos no financieros
2. Donaciones y transferencias 2/	0,0	0,0	0,3	0,0	0,0	0,0	0,0	22,3	0,7	0,1	2,4	0,0	0,0	2. Donaciones y transferencias 2/
3. Otros gastos de capital	0,0	0,0	0,0	0,0	0,0	0,0	0,0	0,0	0,0	0,0	0,0	0,0	0,0	3. Otros gastos de capital

1/ Información actualizada al 30 de setiembre de 2022

2/ Neto de transferencias intergubernamentales.

Fuente: MEF

Elaboración: BCRP - Sucursal Huancayo.

**ANEXO 8**

**ICA: EJECUCIÓN DEL PRESUPUESTO DE GASTOS DEL GOBIERNO REGIONAL 1/  
(Millones de soles)**

	2021				2022										
	SET	OCT	NOV	DIC	ENE	FEB	MAR	ABR	MAY	JUN	JUL	AGO	SET		
<b>GASTOS NO FINANCIEROS</b>	<b>116,2</b>	<b>93,9</b>	<b>96,7</b>	<b>254,0</b>	<b>81,9</b>	<b>79,6</b>	<b>99,2</b>	<b>103,6</b>	<b>103,8</b>	<b>126,2</b>	<b>125,4</b>	<b>113,9</b>	<b>111,6</b>	<b>GASTOS NO FINANCIEROS</b>	
<b>a. GASTOS CORRIENTES</b>	<b>99,1</b>	<b>82,2</b>	<b>88,3</b>	<b>205,7</b>	<b>80,9</b>	<b>76,8</b>	<b>84,7</b>	<b>93,2</b>	<b>92,4</b>	<b>107,6</b>	<b>97,2</b>	<b>94,0</b>	<b>85,7</b>	<b>a. GASTOS CORRIENTES</b>	
1. Personal y obligaciones sociales	59,6	57,0	60,7	88,1	59,9	55,5	56,4	62,2	62,6	62,5	64,5	64,6	60,1	1. Personal y obligaciones sociales	
2. Pensiones y prestaciones sociales	8,3	7,7	8,0	12,2	10,0	7,5	7,9	8,0	8,4	7,9	9,7	7,6	7,5	2. Pensiones y prestaciones sociales	
3. Bienes y servicios	18,0	17,4	19,6	47,2	11,0	13,8	20,2	22,9	21,4	23,1	22,6	21,7	18,1	3. Bienes y servicios	
4. Donaciones y transferencias	0,3	0,0	0,1	0,0	0,0	0,0	0,0	0,0	0,0	0,0	0,3	0,0	0,0	4. Donaciones y transferencias	
5. Otros gastos	12,8	0,1	0,0	58,2	0,0	0,0	0,2	0,0	0,1	14,1	0,1	0,0	0,0	5. Otros gastos	
<b>b. GASTOS DE CAPITAL</b>	<b>17,1</b>	<b>11,7</b>	<b>8,4</b>	<b>48,3</b>	<b>1,0</b>	<b>2,7</b>	<b>14,5</b>	<b>10,4</b>	<b>11,4</b>	<b>18,6</b>	<b>28,2</b>	<b>20,0</b>	<b>25,9</b>	<b>b. GASTOS DE CAPITAL</b>	
1. Adquisición de activos no financieros	17,1	11,7	8,4	45,8	0,9	2,7	14,5	10,4	11,4	18,6	15,6	20,0	25,9	1. Adquisición de activos no financieros	
2. Donaciones y transferencias	0,0	0,0	0,0	2,5	0,0	0,0	0,0	0,0	0,0	0,0	12,5	0,0	0,0	2. Donaciones y transferencias	
3. Otros gastos de capital	0,0	0,0	0,0	0,0	0,0	0,0	0,0	0,0	0,0	0,0	0,0	0,0	0,0	3. Otros gastos de capital	

1/ Información actualizada al 30 de setiembre de 2022

Fuente: MEF

Elaboración: BCRP - Sucursal Huancayo.

**ANEXO 9**

**ICA: EJECUCIÓN DEL PRESUPUESTO DE GASTOS DE LOS GOBIERNOS LOCALES 1/**  
(Millones de soles)

	2021				2022									
	SET	OCT	NOV	DIC	ENE	FEB	MAR	ABR	MAY	JUN	JUL	AGO	SET	
<b>GASTOS NO FINANCIEROS</b>	<b>68,3</b>	<b>56,5</b>	<b>61,7</b>	<b>139,5</b>	<b>25,4</b>	<b>51,4</b>	<b>95,9</b>	<b>82,2</b>	<b>90,2</b>	<b>95,7</b>	<b>103,0</b>	<b>106,3</b>	<b>106,4</b>	<b>GASTOS NO FINANCIEROS</b>
<b>a. GASTOS CORRIENTES</b>	<b>32,5</b>	<b>36,1</b>	<b>37,2</b>	<b>69,2</b>	<b>20,7</b>	<b>28,9</b>	<b>42,3</b>	<b>38,4</b>	<b>43,6</b>	<b>39,3</b>	<b>44,6</b>	<b>43,2</b>	<b>39,2</b>	<b>a. GASTOS CORRIENTES</b>
1. Personal y obligaciones sociales	6,8	8,6	9,5	11,2	9,4	8,1	9,3	8,9	9,6	8,4	12,6	7,5	8,5	1. Personal y obligaciones sociales
2. Pensiones y prestaciones sociales	1,5	1,0	0,9	2,5	0,5	0,6	0,8	1,1	1,9	1,7	1,4	1,9	1,1	2. Pensiones y prestaciones sociales
3. Bienes y servicios	23,6	25,6	26,3	54,8	10,4	19,8	31,3	27,8	30,7	28,3	29,4	33,3	28,4	3. Bienes y servicios
4. Donaciones y transferencias	0,1	0,2	0,1	0,1	0,1	0,1	0,2	0,1	0,1	0,1	0,2	0,1	0,2	4. Donaciones y transferencias
5. Otros gastos	0,4	0,7	0,4	0,7	0,2	0,3	0,7	0,5	1,2	0,7	1,0	0,4	0,9	5. Otros gastos
<b>b. GASTOS DE CAPITAL</b>	<b>35,9</b>	<b>20,4</b>	<b>24,4</b>	<b>70,3</b>	<b>4,8</b>	<b>22,5</b>	<b>53,6</b>	<b>43,8</b>	<b>46,6</b>	<b>56,4</b>	<b>58,4</b>	<b>63,2</b>	<b>67,2</b>	<b>b. GASTOS DE CAPITAL</b>
1. Adquisición de activos no financieros	35,9	20,4	24,4	70,3	4,8	22,5	53,6	43,8	46,6	56,4	58,4	63,1	67,2	1. Adquisición de activos no financieros
2. Donaciones y transferencias	0,0	0,0	0,0	0,0	0,0	0,0	0,0	0,0	0,0	0,0	0,0	0,1	0,0	2. Donaciones y transferencias
3. Otros gastos de capital	0,0	0,0	0,0	0,0	0,0	0,0	0,0	0,0	0,0	0,0	0,0	0,0	0,0	3. Otros gastos de capital

1/ Información actualizada al 30 de setiembre de 2022

Fuente: MEF

Elaboración: BCRP - Sucursal Huancayo.





ANEXO 10

ICA: MOROSIDAD 1/  
(En porcentajes)

	2021					2022								
	AGO	SET	OCT	NOV	DIC	ENE	FEB	MAR	ABR	MAY	JUN	JUL	AGO	
<b>I. BANCA MÚLTIPLE</b>	<b>4,9</b>	<b>5,2</b>	<b>5,4</b>	<b>5,4</b>	<b>5,4</b>	<b>5,1</b>	<b>5,1</b>	<b>5,2</b>	<b>5,0</b>	<b>5,6</b>	<b>5,3</b>	<b>5,0</b>	<b>5,5</b>	<b>I. BANCA MÚLTIPLE</b>
<b>II. INST. NO BANCARIAS</b>														<b>II. INST. NO BANCARIAS</b>
Empresas Financieras	5,8	5,3	4,5	3,6	3,4	3,4	3,2	3,4	3,3	3,4	3,6	3,8	3,8	Empresas Financieras
Cajas Municipales	4,0	3,9	3,9	3,9	3,5	3,7	4,0	4,0	4,0	4,1	3,9	4,1	4,3	Cajas Municipales
Cajas Rurales	5,4	5,1	3,8	2,8	1,5	2,6	3,0	3,4	3,4	4,2	3,8	4,3	5,6	Cajas Rurales
Edpymes	10,1	10,0	9,7	9,8	9,4	9,6	8,0	6,6	8,5	7,1	8,4	6,7	4,5	Edpymes
<b>III. ENTIDADES ESTATALES</b>														<b>III. ENTIDADES ESTATALES</b>
Banco de la Nación 2/	2,3	2,4	2,5	2,4	2,3	2,2	2,1	2,1	2,1	2,1	2,1	2,1	2,1	Banco de la Nación 2/
Agrobanco 3/	59,1	53,5	49,6	47,2	41,8	41,6	40,2	39,2	39,2	35,7	34,7	33,9	30,7	Agrobanco 3/
<b>Total</b>	<b>4,8</b>	<b>5,0</b>	<b>5,0</b>	<b>5,0</b>	<b>4,9</b>	<b>4,7</b>	<b>4,8</b>	<b>4,9</b>	<b>4,7</b>	<b>5,1</b>	<b>4,9</b>	<b>4,8</b>	<b>5,1</b>	<b>Total</b>

1/ Cifras preliminares.

2/ Sólo considera los créditos de consumo e hipotecario

3/ No considera los créditos a las demás empresas del sector.

Fuente: SBS y AFP

Elaboración: BCRP - Sucursal Huancayo.