

BANCO CENTRAL DE RESERVA DEL PERÚ
SUCURSAL HUANCAYO



ICA: Síntesis de Actividad Económica
Abril 2022¹

Departamento de Estudios Económicos

¹ En el presente informe participaron Francisco Callupe Casaño y Sergio Carrasco Mamani.

ÍNDICE

Página

RESUMEN EJECUTIVO	3
I. ACTIVIDAD PRODUCTIVA	4
1. Actividad primaria	4
1.1 Sector agropecuario	4
1.2 Sector pesca	6
1.3 Sector minería	6
2. Otros indicadores sectoriales	7
2.1 Subsector manufactura primaria	7
2.2 Arribos a los establecimientos de hospedaje	8
II. CRÉDITO Y DEPÓSITOS	9
1. Créditos	9
2. Depósitos	11
III. EJECUCIÓN DEL PRESUPUESTO DE GASTOS DEL GOBIERNO GENERAL	13
1. Ejecución del presupuesto de Gastos Corrientes	13
2. Ejecución del presupuesto de Inversiones	13
IV. ANEXOS	15



RESUMEN EJECUTIVO

Principales hechos de importancia

- En abril, en cuanto a la actividad primaria, se observaron resultados mixtos, debido a la expansión de las actividades agropecuaria (5,1 por ciento) y minera (39,8 por ciento); pero, contracción del sector pesquera (-61,6 por ciento).
- En cuanto a los otros indicadores de actividad económica en la región, el crédito total se expandió en 6,2 por ciento.

Actividad primaria

- El **sector agropecuario** se expandió 5,1 por ciento en abril con respecto a similar mes del año previo, por el crecimiento de la producción agrícola (7,5 por ciento), ante la mayor producción para el mercado externo y agroindustria (7,7 por ciento), por mayores cosechas de uva (25,4 por ciento), maíz amarillo duro (132,6 por ciento) y algodón (57,7 por ciento).
- La **actividad minera** creció 39,8 por ciento en abril, debido principalmente a la mayor producción de cobre (250,1 por ciento) y plata (43,7 por ciento), por un efecto base por el inicio de producción de Mina Justa.
- La **actividad pesquera** disminuyó 61,6 por ciento en abril, explicado por la nula extracción de especies hidrobiológicas para consumo humano indirecto.

Otros indicadores de actividad económica

- El **crédito directo total** en la región (S/ 6 125 millones) creció en 6,2 por ciento en abril de 2022 con relación a similar mes del año pasado, impulsado por el crecimiento de los créditos a empresas (6,9 por ciento) y a personas (5,0 por ciento).
- Por su parte, la **inversión pública** totalizó en abril S/ 75,4 millones y creció 55,1 por ciento, explicado por los mayores montos devengados del Gobierno Nacional y de los municipios.

CUADRO N° 1
ICA: OTROS INDICADORES DE ACTIVIDAD ECONÓMICA
(Variación % respecto a similar mes del año anterior)

	Nov.21	Dic.21	Ene.22	Feb.22	Mar.22	Abr.22
Producción industrial primaria 1/	↓ -12,3	↑ 14,8	↓ -2,2	↑ 5,4	↑ 29,1	↑ 32,6
Arribos a los establec. de hospedaje	↑ 13,6	↑ 9,3	↑ 38,8	↑ 173,9	↑ 33,3	n.d.
Crédito total 2/	↑ 1,6	↑ 2,2	↑ 3,4	↑ 4,4	↑ 6,2	↑ 6,2
Crédito de consumo 2/	↓ -2,0	↓ 0,0	↑ 2,1	↑ 2,2	↑ 3,7	↑ 5,5
Crédito hipotecario 2/	↑ 1,4	↑ 2,9	↑ 2,7	↑ 3,0	↑ 3,6	↑ 3,5
Inversión pública 2/	↓ -4,5	↓ -24,3	↓ -34,3	↑ 47,6	↑ 39,6	↑ 55,1

1/ En términos reales.

2/ En términos nominales.

Fuentes: BCRP - Sucursal Huancayo, MINEM, PRODUCE, SBS y MEF.

I. ACTIVIDAD PRODUCTIVA

1. Actividad primaria

1.1 Sector agropecuario

- La actividad agropecuaria aumentó 5,1 por ciento en abril de 2022, por la mayor producción agrícola (7,5 por ciento) y pecuaria (2,1 por ciento). De otro lado, en el acumulado de enero a abril, el sector registró una expansión interanual de 3,9 por ciento, sustentado en el crecimiento de la parte agrícola (5,7 por ciento) y pecuaria (0,5 por ciento).

CUADRO N° 2
ICA: SECTOR AGROPECUARIO 1/
(Toneladas)

Subsectores	Estructura Porcentual 2020 2/	Abril			Enero - Abril				
		2021	2022	Var.%	Contribución al crecimiento 3/	2021	2022	Var.%	Contribución al crecimiento 3/
PRODUCCIÓN AGRÍCOLA	61.0			7.5	4.2			5.7	3.8
Orientado al mercado externo									
Mdo. externo agroindustria 2/	54.6			7.7	3.9			6.4	4.0
Espárrago	18,8	11 245	8 562	-23,9	-3,3	51 627	49 573	-4,0	-0,5
Uva	15,2	9 969	12 500	25,4	1,5	271 387	304 765	12,3	4,0
Algodón 1/	0,9	2 754	4 344	57,7	1,7	4 686	8 813	88,1	0,9
Tomate	2,4	4 443	2 261	-49,1	-0,6	54 246	29 385	-45,8	-1,5
Maíz amarillo duro	3,0	13 521	31 449	132,6	4,8	46 897	70 047	49,4	1,3
Cebolla cabeza amarilla	1,9	10 523	7 223	-31,4	-0,7	25 263	16 928	-33,0	-0,4
Páprika	0,3	310	251	-19,2	-0,1	1 002	745	-25,7	-0,1
Mandarina	4,2	26 736	35 292	32,0	2,5	40 111	47 972	19,6	0,5
Palto	3,1	10 670	11 306	6,0	0,3	18 790	19 330	2,9	0,1
Alcachofa	1,1	0	0	-	0,0	0	0	-	0,0
Pallar grano seco	0,3	12	190	1503,8	0,2	190	321	69,3	0,0
Tangelo	0,5	0	0	-	0,0	0	0	-	0,0
Pecano	1,0	6	21	228,1	0,0	6	21	228,1	0,0
Orientado al mercado interno	6.5			5.2	0.3			-7.2	-0.2
Papa	1,7	102	87	-14,0	0,0	456	517	13,5	0,0
Zapallo	0,2	60	391	551,7	0,1	2 100	1 699	-19,1	0,0
Alfalfa	0,5	13 176	14 248	8,1	0,1	48 125	54 181	12,6	0,1
Maíz choclo	0,4	0	0	-	0,0	0	74	-	0,0
Camote	0,3	930	1 174	26,3	0,0	7 350	8 435	14,8	0,0
PRODUCCIÓN PECUARIA	39.0			2.1	0.9			0.5	0.2
Huevo	20,1	17 102	17 277	1,0	0,2	67 074	67 727	1,0	0,2
Carne de ave 4/	14,3	9 124	9 416	3,2	0,5	31 744	31 239	-1,6	-0,2
SECTOR AGROPECUARIO 1/	100,0			5,1	5,1			3,9	3,9

1/ Cifras preliminares.

2/ A precios de 2007

3/ En base a la estructura de similar periodo de 2020.

4/ Peso neto.

Fuente: MINAGRI

Elaboración: BCRP - Sucursal Huancayo.

- El subsector agrícola en abril creció en 7,5 por ciento por la mayor producción orientada al mercado externo (7,7 por ciento) principalmente por mayor producción de uva (25,4 por ciento), maíz amarillo duro (132,6 por ciento) y algodón (57,7 por ciento), destacando en uva por los mayores rendimientos de las nuevas plantaciones efectuadas en las últimas campañas, principalmente por renovación de variedades; mientras que en maíz amarillo duro y algodón, por mayores expectativas de recuperación de su precio en chacra. Entre enero y abril, el subsector creció en 5,7 por ciento, por la mayor producción de cultivos orientados al mercado externo y agroindustria (6,4 por ciento) como uva (12,3 por ciento), por mayores rendimientos y áreas cosechadas, principalmente de variedades sin semillas; así como de algodón (88,1 por ciento) y

maíz amarillo duro (49,4 por ciento), por mayores siembras ante la expectativa de mejores precios en chacra.

- Respecto al subsector pecuario, el incremento de 2,1 por ciento en abril de 2022, se sustentó en la mayor producción de huevo (1,0 por ciento) y de carne de ave (3,2 por ciento). De otro lado, entre enero y abril la parte pecuaria se expandió en 0,5 por ciento, por el incremento en la producción de huevo (1,0 por ciento). En cuanto a la participación en el VBP del subsector, en el periodo acumulado lideró la producción de carne de ave (35,5 por ciento) y huevo (51,9 por ciento), por la actividad avícola intensiva de las granjas asentadas particularmente en la provincia de Chincha.
- En cuanto a las siembras, en la campaña agrícola 2021 – 2022 (agosto – diciembre) se instalaron 14,7 mil hectáreas, nivel menor en 3,2 por ciento respecto a similar lapso de la campaña pasada. Del total, el 89,2 por ciento correspondió a cultivos transitorios, mientras que el resto fueron de cultivos permanentes. En cuanto a los transitorios, el incremento de 2,3 por ciento, obedeció a las mayores siembras de algodón (124,8 por ciento) y pallar grano seco (28,8 por ciento). De otro lado, se observó una disminución en las instalaciones de cultivos permanentes (-32,9 por ciento) principalmente de plantaciones de palto.

CUADRO N° 3
ICA: SUPERFICIE SEMBRADA 1/
(Hectáreas)

	Campaña agrícola 2/		Variación	
	2020/2021	2021/2022	Absoluta	Porcentual
CULTIVOS TRANSITORIOS	12 814	13 107	293	2,3
Alcachofa	0	0	0	-
Algodón 3/	1 855	4 168	2 314	124,8
Camote	346	361	15	4,3
Cebolla 4/	637	480	- 157	-24,6
Maíz amarillo duro	8 079	6 399	-1 680	-20,8
Pallar grano seco	111	143	32	28,8
Papa	59	97	38	64,4
Páprika	251	178	- 73	-29,1
Tomate	393	196	- 197	-50,1
Zapallo	81	69	- 12	-14,3
Otros	1 004	1 016	12	1,2
CULTIVOS PERMANENTES	2 363	1 585	- 778	-32,9
Espárrago	102	60	- 42	-41,2
Granada	19	0	- 19	-100,0
Mandarina	20	49	29	142,5
Palta	438	225	- 213	-48,6
Uva	79	2	- 77	-97,5
Otros	1 705	1 250	- 456	-26,7
Total	15 177	14 692	- 485	-3,2

1/ Cifras preliminares.

2/ Corresponde al periodo de agosto - diciembre.

3/ Incluye las variedades tanguis, hazera y pima.

4/ Incluye las variedades roja, amarilla y china.

Fuente: DIA - Ica

Elaboración: BCRP - Sucursal Huancayo.

1.2 Sector pesca

- La actividad pesquera disminuyó 61,6 por ciento en abril respecto a similar mes del año previo, debido a la nula captura de anchoveta para la industria, no obstante, creció la captura de especies hidrobiológicas para consumo humano directo (3,9 por ciento), principalmente para enlatado (63,3 por ciento).
- En el periodo acumulado de enero a abril, la producción del sector cayó en 14,0 por ciento, principalmente por la menor captura de anchoveta para la industria (-99,5 por ciento), no obstante, a que fue parcialmente contrarrestado por la mayor extracción para consumo humano directo (12,2 por ciento) orientado a enlatado (37,4 por ciento) y congelado (9,2 por ciento).

CUADRO N° 4
ICA: SECTOR PESCA 1/
(En toneladas)

Destino	Abril			Enero - Abril		
	2021	2022	Var. % 2/	2021	2022	Var. % 2/
Consumo Humano Directo			3,9			12,2
Enlatado	390	637	63,3	4 047	5 560	37,4
Congelado	2 018	1 939	-3,9	23 956	26 171	9,2
Consumo Humano Indirecto			- 100,0			- 99,5
Anchoveta	32 562	0	-100,0	68 149	346	-99,5
SECTOR PESCA 2/			- 61,6			- 14,0

1/ Cifras preliminares.

2/ A precios de 2007.

Fuente: PRODUCE

Elaboración: BCRP - Sucursal Huancayo.

- El precio promedio de la harina de pescado en abril fue de US\$ 1 740 por tonelada, nivel superior en 2,7 por ciento respecto del mes previo, y en 14,8 por ciento con relación a similar mes de 2021.

GRÁFICO N° 1
ICA: CRECIMIENTO DE LA PRODUCCIÓN PESQUERA
(Variación % real respecto a similar mes del año anterior)

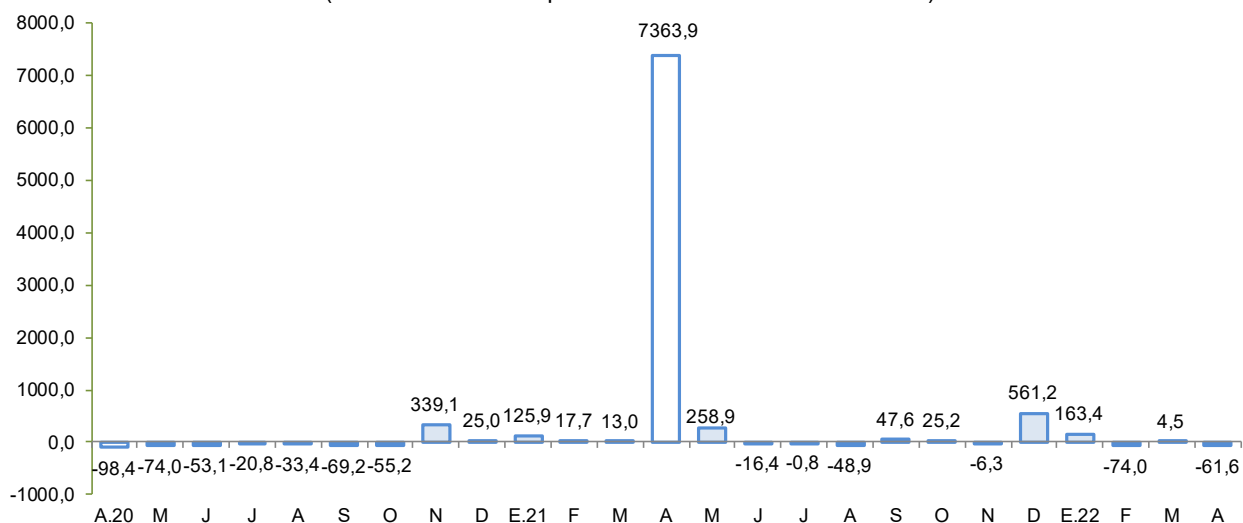

Fuente: Produce.

Elaboración: BCRP - Sucursal Huancayo.

1.3 Sector minería

- La producción minera en abril aumentó en 39,8 por ciento, debido a la mayor producción de cobre (250,1 por ciento) y plata (43,7 por ciento), en ambos casos explicado por un efecto base al iniciar operaciones de explotación la empresa minera Marcobre, que viene operando la Mina Justa, en el distrito de Marcona (provincia de Nasca), a lo que se sumó la mayor extracción de hierro (7,6 por ciento) de la empresa Shougang Hierro Perú.
- De otro lado, entre enero y abril el sector creció 39,5 por ciento, por la mayor producción de cobre (237,2 por ciento), plata (60,2 por ciento) y oro (26,0 por ciento) por un efecto base por inicio de operaciones de Marcobre. En términos de participación en el Valor Bruto de Producción (VBP) minero, en lo que va del año destacó cobre con 46,3 por ciento, seguido de hierro (34,5 por ciento) y zinc (13,1 por ciento).

CUADRO N° 5
ICA: SECTOR MINERÍA 1/
(Variación % real respecto a similar periodo del año anterior)

Mineral	Estructura Porcentual 2020 2/	Abril				Enero - Abril			
		2021	2022	Var.%	Contribución 3/	2021	2022	Var.%	Contribución 3/
Hierro (TMF)	47,6	1 028 608	1 106 279	7,6	3,6	3 860 738	3 906 224	1,2	0,6
Zinc (TMF)	25,8	16 186	10 142	-37,3	-10,2	59 876	40 711	-32,0	-8,6
Cobre (TMF)	20,2	4 233	14 819	250,1	45,3	16 851	56 827	237,2	45,5
Plata (Onzas troy)	3,4	368 834	529 966	43,7	1,5	1 354 089	2 169 409	60,2	2,0
Plomo (TMF)	2,3	1 969	1 768	-10,2	-0,3	6 720	6 539	-2,7	-0,1
Oro (Onzas troy)	0,6	1 320	1 056	-20,0	-0,1	4 000	5 041	26,0	0,1
SECTOR MINERÍA 2/	100,0			39,8	39,8			39,5	39,5

1/ Cifras preliminares.

2/ A precios de 2007.

3/ En base a la estructura porcentual de similar periodo de 2020.

Fuente: MINEM.

Elaboración: BCRP - Sucursal Huancayo.

GRÁFICO N° 2
ICA: CRECIMIENTO DE LA PRODUCCIÓN MINERA
(Variación % real respecto a similar mes del año anterior)

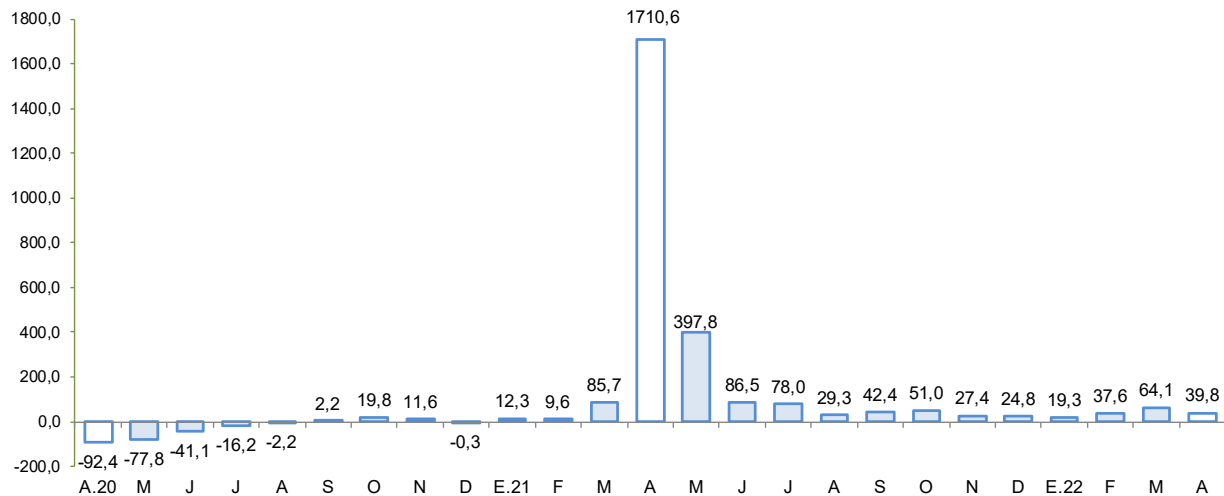

Fuente: MINEM.

Elaboración: BCRP - Sucursal Huancayo.

2. Otros indicadores sectoriales

2.1 Subsector manufactura primaria

- El procesamiento primario de recursos en abril, aumentó 32,6 por ciento, debido a la mayor producción de hidrocarburos líquidos (33,5 por ciento) y de metales refinados (134,0 por ciento).
- En el acumulado enero – abril, el subsector se expandió en 14,3 por ciento, por la mayor producción de hidrocarburos líquidos (17,9 por ciento) y de metales refinados (7,5 por ciento).

CUADRO N° 6
ICA: SUBSECTOR MANUFACTURA PRIMARIA 1/
 (Variación % real respecto a similar periodo del año anterior)

Ramas de Actividad	Estructura porcentual 2020	Abril		Enero - Abril	
		Var. %	Contribución	Var. %	Contribución
Refinación de Metales	9,2	134,0	6,8	7,5	0,8
Estaño refinado	9,2	134,0	6,8	7,5	0,8
Productos pesqueros	2,4	-100,0	-4,5	-99,5	-2,1
Harina de pescado	2,3	-100,0	-4,2	-99,5	-1,9
Aceite de pescado	0,1	-100,0	-0,3	-99,8	-0,2
Hidrocarburos líquidos	88,4	33,5	30,3	17,9	15,5
Glp	42,1	20,4	8,8	6,7	2,8
Gasolina	36,1	18,1	6,8	9,2	3,3
Diesel y fuel oil	10,1	148,1	14,7	97,0	9,5
Manufactura Primaria	100,0	32,6	32,6	14,3	14,3

1/ Cifras preliminares.

Fuente: MINEM y PRODUCE

Elaboración: BCRP - Sucursal Huancayo.

GRÁFICO N° 3
ICA: EVOLUCIÓN DE LA PRODUCCIÓN MANUFACTURERA PRIMARIA
 (Variación % real respecto a similar mes del año anterior)

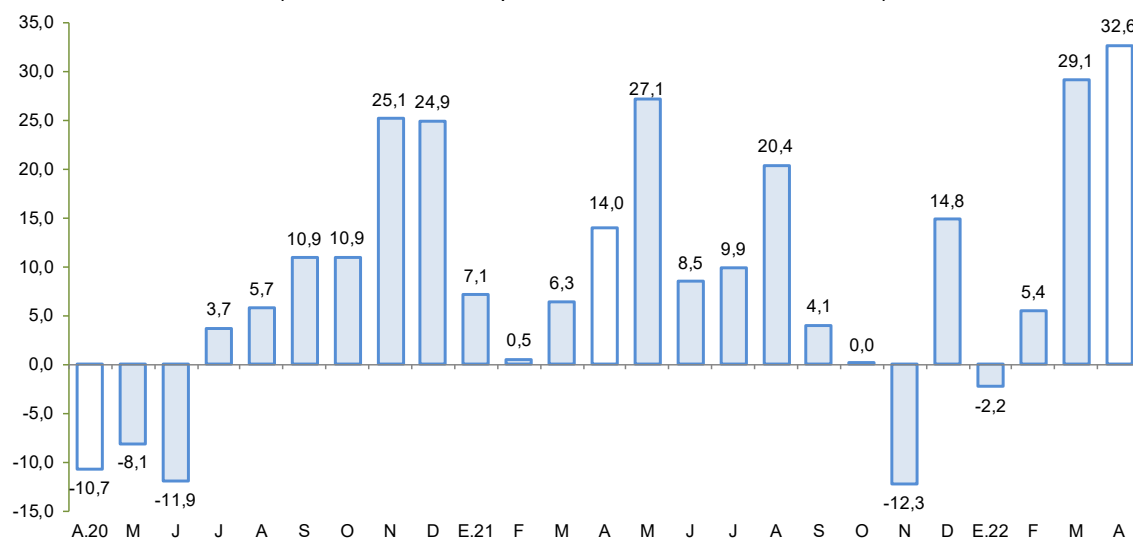

Fuente: MINEM y PRODUCE.

Elaboración: BCRP - Sucursal Huancayo.

2.2 Arribos a los establecimientos de hospedaje

- El número de arribos a los establecimientos de hospedaje (115,5 mil) aumentó en 33,3 por ciento en marzo respecto de similar mes del año previo, debido a la recuperación de los arribos de turistas luego de que se viera afectada por las medidas establecidas por el Gobierno Central para hacer frente al COVID-19. De otro lado, entre enero y marzo, los arribos de visitantes aumentaron en 67,2 por ciento, por mayores visitas nacionales (49,2 por ciento) y de extranjeros (778,5 por ciento).

GRÁFICO N° 4
ICA: CRECIMIENTO DE ARRIBOS A ESTABLECIMIENTOS DE HOSPEDAJE
(Variación %)

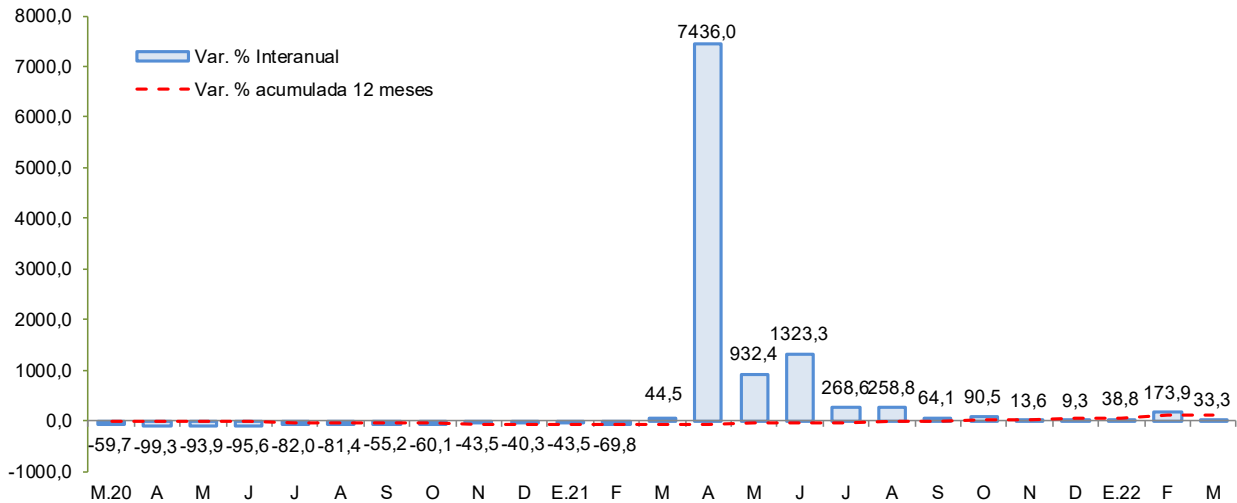

Fuente: MINCETUR
Elaboración: BCRP - Sucursal Huancayo.

II. CRÉDITO Y DEPÓSITOS²

1. Créditos

- Los créditos en Ica sumaron S/ 6 125 millones al término de abril, nivel menor en 0,2 por ciento respecto al mes previo, pero mayor en 6,2 por ciento con relación a abril de 2021. En el primer caso, por efecto de la disminución de las colocaciones de la Banca Múltiple (-0,9 por ciento). Respecto al comportamiento interanual, el crecimiento se sustentó principalmente en la expansión de los saldos colocados de la Banca Múltiple (1,4 por ciento), Cajas Municipales (18,8 por ciento) y Financieras (15,7 por ciento).
- Por tipo de moneda, los créditos en moneda nacional crecieron en 0,1 por ciento respecto al mes previo y en 5,4 por ciento con relación a abril de 2021; registrándose una participación de 80,2 por ciento en los saldos de abril. De otro lado, las colocaciones en moneda extranjera disminuyeron respecto del mes pasado en 1,3 por ciento, pero aumentaron en 9,8 por ciento con relación a abril del año pasado, observando un saldo de US\$ 367 millones.

² Los saldos de los créditos y depósitos expresados en moneda extranjera se valúan al tipo de cambio constante a fin de aislar el efecto de la valuación cambiaria sobre los saldos en dicha moneda.



CUADRO N° 7
ICA: CRÉDITO DIRECTO
(Saldos en millones de soles)

	Estructura % Abr-22	Saldo en millones de soles con TCF 1/		Tasa de crecimiento (%)	
		Mar-22	Abr-22	Mes	12 Meses
Banco de la Nación	3,0	177	183	3,0	16,6
Agrobanco	0,2	13	13	0,1	40,6
Banca Múltiple	67,5	4 172	4 134	-0,9	1,4
Instituciones No Bancarias	29,3	1 773	1 796	1,3	17,8
Financieras	5,1	304	313	2,8	15,7
Cajas Municipales	24,1	1 461	1 476	1,0	18,8
Cajas Rurales	0,1	4	4	0,4	-25,5
Edpymes	0,0	3	3	1,1	-55,5
Arrendamiento Financiero	0,0	0	0	-	-
TOTAL	100,0	6 135	6 125	-0,2	6,2
Empresas	64,7	3 982	3 960	-0,5	6,9
Personas	35,3	2 154	2 165	0,5	5,0
Consumo	26,7	1 621	1 636	0,9	5,5
Hipotecario	8,6	533	530	-0,6	3,5
MN	80,2	4 905	4 911	0,1	5,4
ME	19,8	1 230	1 214	-1,3	9,8
ME (Mill. US\$)		372	367	-1,3	9,8

1/ Se utiliza tipo de cambio fijo (TCF) a diciembre 2019 (S/ 3,31 por dólar).

Fuente: SBS y AFP.

Elaboración: BCRP - Sucursal Huancayo. Departamento de Estudios Económicos.

- Por tipo de crédito, respecto al mes previo disminuyeron los créditos a empresas (-0,5 por ciento). En términos interanuales, el mayor saldo global de las colocaciones obedeció a la expansión de los créditos a empresas (6,9 por ciento) y a personas (5,0 por ciento) por mayores créditos de consumo (5,5 por ciento) e hipotecarios (3,5 por ciento).

GRÁFICO N° 5
ICA: CRECIMIENTO DEL CRÉDITO DIRECTO
(Variación % respecto a similar mes del año anterior)

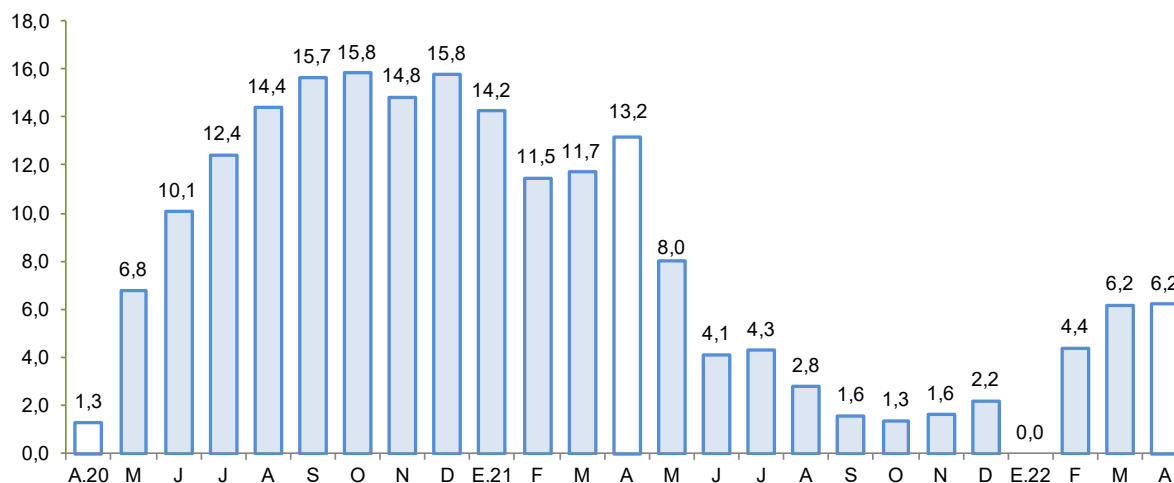

Fuente: SBS y AFP.

Elaboración: BCRP - Sucursal Huancayo.

- El **ratio de dolarización** en los créditos alcanzó 19,8 por ciento al término de abril, nivel mayor en 0,6 de punto porcentual respecto a similar mes de 2021.

GRÁFICO N° 6
ICA: TASA DE MOROSIDAD 1/ 2/
(En porcentaje)

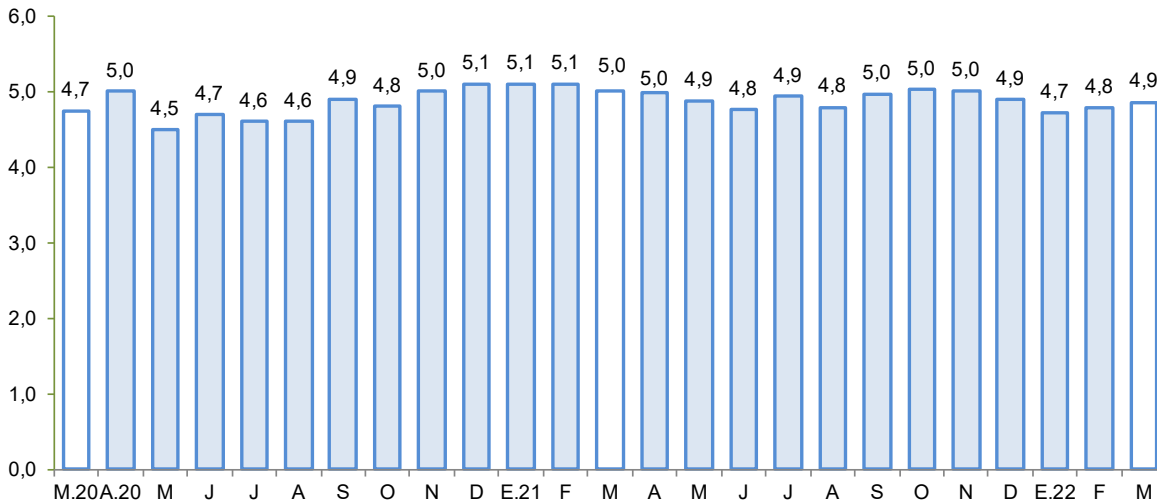

1/ Preliminar.

2/ Morosidad = (créditos vencidos + créditos en cobranza judicial) / colocaciones brutas.

Fuente: SBS y AFP.

Elaboración: BCRP - Sucursal Huancayo.

- Respecto a la morosidad, al término de marzo de 2022 se situó en 4,9 por ciento, nivel menor en 0,1 de punto porcentual respecto a similar mes del año previo. Los mayores ratios se registraron en las Edpymes (6,6 por ciento) y Agrobanco (39,2 por ciento).

2. Depósitos

- Los depósitos sumaron S/ 4 982 millones al término de abril, mostrando una disminución de 8,4 por ciento respecto del mes previo, pero un incremento de 4,0 por ciento con relación a similar mes del año pasado. En el primer caso, por los menores saldos de la Banca Múltiple (-11,3 por ciento) y del Banco de la Nación (-5,6 por ciento), mientras que, en términos interanuales, la expansión se explicó por el incremento de las captaciones del Banco de la Nación (0,8 por ciento), Banca Múltiple (3,7 por ciento), Cajas Municipales (6,2 por ciento) y Financieras (9,3 por ciento).
- Según tipo de depósito, el incremento interanual se observó en la modalidad de ahorro (14,5 por ciento), puesto que disminuyeron los depósitos a la vista (-5,2 por ciento) y a plazo (-7,4 por ciento). La mayor concentración se observó en la modalidad de ahorro con una participación del 54,6 por ciento en el saldo total. Por tipo de moneda, los depósitos estuvieron conformados en un 79,1 por ciento en moneda nacional, registrándose una disminución de 9,1 por ciento en relación a los saldos del mes previo, pero una expansión de 3,0 por ciento con relación a abril de 2021. En cuanto a los saldos en moneda extranjera disminuyeron respecto del mes anterior en 5,7 por ciento, pero crecieron en 7,7 por ciento con relación a abril del año pasado. Cabe indicar que, los saldos en moneda extranjera totalizaron US\$ 315 millones.

CUADRO N° 8
ICA: DEPÓSITOS
(Saldos en millones de soles)

	Estructura % Abr-22	Saldo en millones de soles con TCF 1/ Mar-22 Abr-22		Tasa de crecimiento (%) Mes 12 Meses	
		Banco de la Nación	9,5	500	472
Banca Múltiple	68,8	3 865	3 427	-11,3	3,7
Instituciones No Bancarias	21,8	1 076	1 084	0,7	6,3
Financieras	0,9	45	46	2,8	9,3
Cajas Municipales	20,8	1 031	1 037	0,6	6,2
Cajas Rurales	0,0	0	0	-	-100,0
TOTAL	100,0	5 441	4 982	-8,4	4,0
Vista	21,2	1 479	1 055	-28,6	-5,2
Ahorro	54,6	2 796	2 722	-2,6	14,5
Aplazo	24,2	1 167	1 205	3,3	-7,4
MN	79,1	4 335	3 939	-9,1	3,0
ME	20,9	1 106	1 044	-5,7	7,7
ME (Mill. US\$)		334	315	-5,7	7,7

1/ Se utiliza tipo de cambio fijo (TCF) a diciembre 2019 (S/ 3,31 por dólar).

Fuente: SBS y AFP.

Elaboración: BCRP - Sucursal Huancayo. Departamento de Estudios Económicos.

GRÁFICO N° 7
ICA: CRECIMIENTO DE LOS DEPÓSITOS
(Variación % respecto a similar periodo del año anterior)

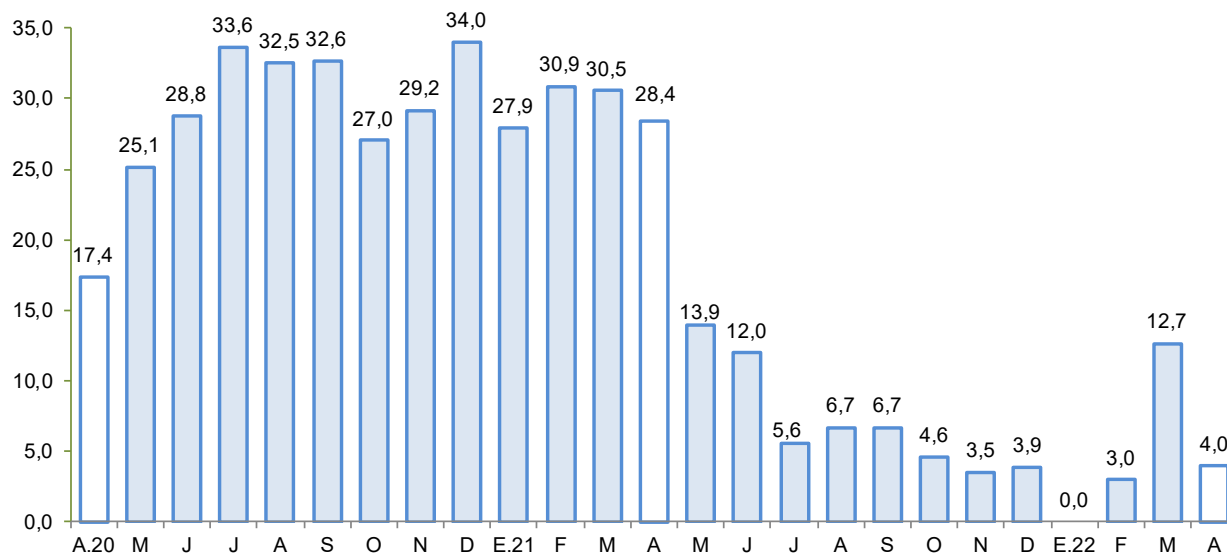

Fuente: SBS y AFP.

Elaboración: BCRP - Sucursal Huancayo.

- La tasa de dolarización fue de 20,9 por ciento en abril, nivel menor en 0,7 de punto porcentual respecto de similar mes de 2021, explicado por mayor crecimiento relativo de los depósitos en moneda extranjera.

III. EJECUCIÓN DEL PRESUPUESTO DE GASTOS DEL GOBIERNO GENERAL

1. Ejecución del Presupuesto de Gastos Corrientes

- En abril, el gasto corriente no financiero aumentó 7,0 por ciento interanual en términos reales, por la expansión del gasto del Gobierno Nacional (1,7 por ciento), Regional (9,2 por ciento) y local (13,6 por ciento), por efecto de menores gastos en bienes y servicios.

CUADRO N° 9
ICA: EJECUCIÓN DEL PRESUPUESTO DE GASTOS CORRIENTES 1/ 2/
(Millones de soles)

	Abril			Enero - Abril		
	2 021	2 022	Var %real	2 021	2 022	Var %real
Gobierno Nacional	71,7	78,8	1,7	352,3	290,2	-22,8
Gobierno Regional	79,0	93,2	9,2	321,8	335,7	-2,2
Gobiernos locales	31,3	38,4	13,6	106,2	130,3	15,0
Total	182,1	210,4	7,0	780,4	756,2	-9,1

1/ Información actualizada al 30 de abril de 2022

2/ Comprende el gasto en remuneraciones y en bienes y servicios.

Fuente: MEF

Elaboración: BCRP - Sucursal Huancayo.

- Entre enero y abril, el gasto disminuyó 9,1 por ciento en términos reales, por la contracción del gasto del Gobierno Nacional (-22,8 por ciento) y Regional (-2,2 por ciento) explicado por los menores devengados por pago de remuneraciones y transferencias.

2. Ejecución del Presupuesto de Inversiones

- En abril, la inversión pública totalizó S/ 75,4 millones observando una expansión de 55,1 por ciento, por la mayor ejecución a nivel del Gobierno Nacional (53,2 por ciento) y de los gobiernos locales (89,4 por ciento).

CUADRO N° 10
ICA: EJECUCIÓN DEL PRESUPUESTO DE INVERSIONES 1/ 2/
(Millones de soles)

	Abril			Enero - Abril		
	2 021	2 022	Var %real	2 021	2 022	Var %real
Gobierno Nacional	12,8	21,2	53,2	27,8	57,9	95,7
Gobierno Regional	10,8	10,4	-10,7	38,7	28,5	-30,9
Gobiernos locales	21,4	43,8	89,4	74,3	124,6	57,2
Inversión Pública	45,0	75,4	55,1	140,7	211,0	40,6

1/ Información actualizada al 30 de abril de 2022

2/ Comprende la adquisición de activos no financieros.

Fuente: MEF

Elaboración: BCRP - Sucursal Huancayo.

- De otro lado, el gasto acumulado entre enero y abril sumó S/ 211,0 millones, registrándose una mayor ejecución a nivel del Gobierno Nacional (95,7 por ciento) y de los municipios (57,2 por ciento). En el periodo acumulado, la inversión se orientó principalmente a los rubros de Orden Público y Seguridad, Transporte, Saneamiento y Salud los que en conjunto representaron el 56,6 por ciento del total ejecutado. Por nivel de gobierno, los gobiernos locales registraron el mayor desembolso en inversiones con una participación de 59,0 por ciento.

GRÁFICO N° 8
ICA: CRECIMIENTO DE LA EJECUCIÓN DEL PRESUPUESTO DE INVERSIONES
 (Variación % real)

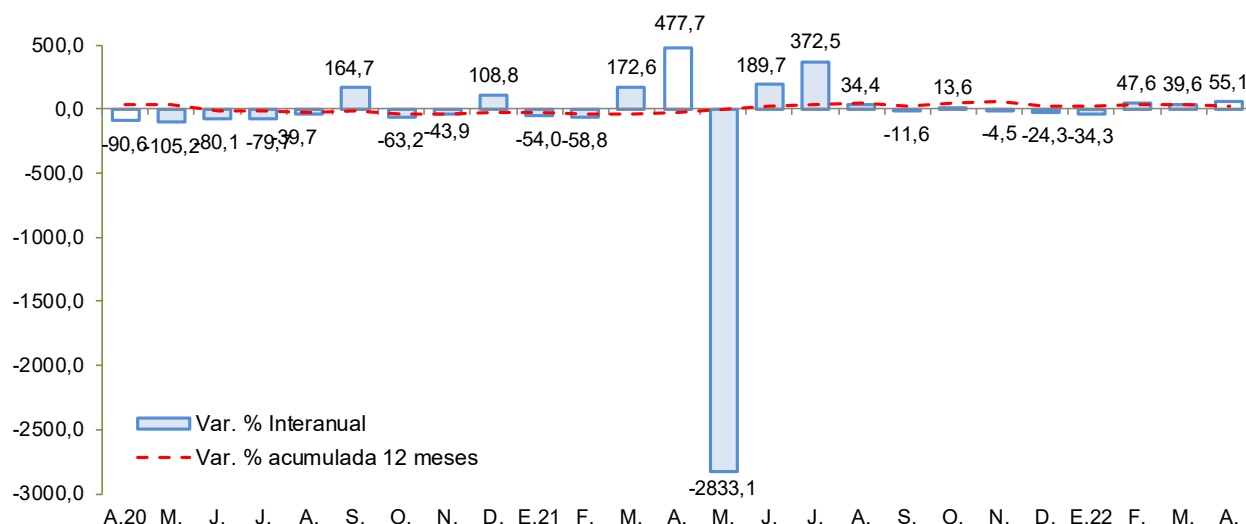

Fuente: MEF
 Elaboración: BCRP - Sucursal Huancayo.

Principales proyectos

- Entre los principales proyectos que se ejecutaron en lo que va del año, destacaron en el Gobierno Nacional, “Rehabilitación y mejoramiento de la carretera Ica - Los Molinos, - Tambillos”, con S/ 14,4 millones de devengado; “Mejoramiento y ampliación de los servicios de alerta temprana frente a inundaciones y movimientos de masas en las cuencas de los ríos Ica y San Juan” con S/ 7,2 millones devengados; e “Instalación de banda ancha para la conectividad integral y desarrollo social de la región Ica”, con un gasto devengado de S/ 6,9 millones.
- En el Gobierno Regional, “Mejoramiento de la prestación de los servicios educativos de la I.E. Ricardo Palma en el distrito de Tate” con un devengado de S/ 5,0 millones; “Adquisición de tomógrafo axial computarizado; remodelación de ambiente complementario en los establecimientos de salud de apoyo de la provincia de Nasca” con S/ 3,7 millones devengados; y “Adquisición de tomógrafo axial computarizado y remodelación de ambiente complementario, en los establecimientos de salud de la provincia de Chincha ” con S/ 3,0 millones.
- En los gobiernos locales, “Creación del complejo multideportivo Amaprovi, provincia de Nasca” con S/ 4,7 millones; “Mejoramiento del servicio de transitabilidad en la Av. Unión, distrito de Pueblo Nuevo, provincia de Chincha” con S/ 4,6 millones; y “Mejoramiento e implementación de los servicios de exhibición y exposición cultural de la Municipalidad Provincial de Chincha” con S/ 3,3 millones.

IV. ANEXOS

ANEXO 1

ICA: PRODUCCIÓN AGROPECUARIA 1/
(En toneladas)

PRODUCTOS	2021									2022 1/				PRODUCTOS
	ABR	MAY	JUN	JUL	AGO	SET	OCT	NOV	DIC	ENE	FEB	MAR	ABR	
TOTAL AGRÍCOLA	136 146	139 261	173 203	201 755	165 950	127 420	96 223	123 746	195 897	221 567	154 712	162 264	152 796	TOTAL AGRÍCOLA
Alcachofa	0	0	0	547	893	3 028	7 850	7 393	7 789	0	0	0	0	Alcachofa
Algodón 2/	2 754	1 575	330	149	0	60	43	79	463	1 043	487	2 940	4 344	Algodón 2/
Camote	930	435	2 095	2 901	4 541	4 331	1 462	670	821	1 785	2 878	2 598	1 174	Camote
Cebolla amarilla	10 523	4 118	13 969	7 725	3 415	3 246	14 238	21 950	13 650	3 768	2 138	3 800	7 223	Cebolla amarilla
Cebolla cabeza roja	403	245	1 892	2 416	412	325	908	842	308	350	185	228	452	Cebolla cabeza roja
Espárrago	11 245	11 991	8 914	16 348	19 595	25 371	21 838	14 527	9 315	10 895	11 340	18 777	8 562	Espárrago
Maíz amarillo duro	13 521	29 138	55 917	22 260	14 490	6 426	4 059	7 802	6 860	9 900	15 209	13 490	31 449	Maíz amarillo duro
Maíz choclo	0	0	176	502	1 909	13 986	6 563	135	122	74	0	0	0	Maíz choclo
Mandarina	26 736	35 684	34 213	46 747	17 891	3 525	1 059	0	0	0	365	12 315	35 292	Mandarina
Mango	552	0	0	0	0	0	0	0	0	1 714	3 067	1 294	869	Mango
Naranja	0	232	2 514	16 764	10 150	3 742	95	0	0	0	0	0	0	Naranja
Olivo	3 304	926	2	82	68	0	0	0	0	0	0	1 782	3 867	Olivo
Palto	10 670	23 615	19 231	16 788	2 949	328	0	0	0	22	285	7 717	11 306	Palto
Pallar grano seco	12	0	0	159	185	305	1 084	921	204	83	27	22	190	Pallar grano seco
Páprika	310	243	486	259	526	249	33	0	117	90	312	93	251	Páprika
Papa	102	101	1 158	19 358	56 343	33 209	7 785	1 030	0	146	283	0	87	Papa
Pecano	6	2 134	1 711	682	0	0	0	0	0	0	0	0	21	Pecano
Sandía	620	474	359	600	454	86	320	3 060	2 901	4 177	3 493	1 264	313	Sandía
Tomate	4 443	1 918	2 639	1 651	2 535	3 125	4 399	29 571	28 984	15 295	9 525	2 305	2 261	Tomate
Uva	9 969	620	3 512	192	128	147	1 487	13 015	110 101	156 656	86 942	48 667	12 500	Uva
Yuca	510	989	1 368	0	920	449	454	691	374	0	0	0	92	Yuca
Zapallo	60	323	3 554	10 583	6 854	3 766	982	1 042	120	506	721	80	391	Zapallo
TOTAL PECUARIO	34 325	34 332	33 816	34 195	33 737	33 471	34 175	34 331	33 750	32 114	31 713	33 590	35 009	TOTAL PECUARIO
Carne 3/	10 360	10 181	9 551	9 747	9 756	9 187	9 638	9 890	9 298	7 977	7 927	9 522	10 690	Carne 3/
Carne de ave	9 124	9 029	8 266	8 343	8 236	7 819	8 129	8 465	7 925	6 823	6 669	8 331	9 416	Carne de ave
Carne de porcino	984	891	1 013	1 114	1 216	1 060	1 274	1 184	1 105	919	1 018	944	1 012	Carne de porcino
Carne de vacuno	219	224	238	253	266	269	193	204	227	203	205	213	227	Carne de vacuno
Carne de caprino	24	24	24	24	24	24	26	25	30	23	26	25	25	Carne de caprino
Carne de ovino	10	12	11	13	14	14	15	13	11	9	8	9	10	Carne de ovino
Huevos	17 102	17 101	17 206	17 302	16 739	16 996	16 959	16 987	16 990	16 758	16 651	17 040	17 277	Huevos
Leche de vacuno	6 862	7 049	7 059	7 147	7 242	7 289	7 578	7 455	7 462	7 379	7 135	7 028	7 042	Leche de vacuno

1/ Información preliminar.

2/ Incluye las variedades tanguis, hazera y pima.

3/ Peso neto.

Fuente: MINAGRI

Elaboración: BCRP - Sucursal Huancayo.



ANEXO 2

ICA: SUPERFICIE SEMBRADA 1/
(En hectáreas)

CULTIVO	2020-2021								2021-2022					CULTIVO
	DIC	ENE	FEB	MAR	ABR	MAY	JUN	JUL	AGO	SET	OCT	NOV	DIC	
Cultivos Transitorios														Cultivos Transitorios
Alcachofa	0	0	55	155	221	657	0	314	0	0	0	0	0	Alcachofa
Algodón 2/	0	4	50	197	77	287	100	786	225	1 237	2 362	240	104	Algodón 2/
Arveja grano verde	5	10	18	1	35	4	2	0	0	9	0	5	11	Arveja grano verde
Camote	36	115	127	162	138	66	18	2	22	108	189	33	9	Camote
Cebolla cabeza roja	3	66	129	48	0	4	5	0	7	14	3	0	0	Cebolla cabeza roja
Cebolla amarilla	121	76	180	94	30	170	175	315	153	83	57	16	135	Cebolla amarilla
Frijol grano seco	5	4	13	34	26	141	144	36	3	0	0	0	0	Frijol grano seco
Garbanzo grano seco	0	0	0	3	48	9	6	0	0	0	0	0	0	Garbanzo grano seco
Maíz amarillo duro	3 312	5 976	2 733	1 447	707	479	864	674	775	1 375	1 311	1 429	1 510	Maíz amarillo duro
Maíz choclo	0	0	6	115	187	919	197	6	5	9	6	0	0	Maíz choclo
Pallar grano seco	18	40	263	1 885	347	52	51	9	17	34	84	8	0	Pallar grano seco
Pallar grano verde	0	4	0	0	10	0	0	0	0	0	0	0	0	Pallar grano verde
Papa	4	3	0	469	1 521	953	442	4	10	16	33	30	8	Papa
Páprika	17	32	49	60	33	6	0	8	10	78	33	39	18	Páprika
Quinua	0	2	0	0	0	0	0	0	0	0	2	3	0	Quinua
Tomate	41	29	30	32	86	128	293	179	80	44	31	21	20	Tomate
Zapallo	6	29	107	553	91	8	28	1	0	5	37	15	12	Zapallo
Cultivos Permanentes														Cultivos Permanentes
Alfalfa	0	310	40	0	8	267	347	74	229	133	168	109	0	Alfalfa
Arandano	0	0	62	50	0	0	0	18	28	4	0	0	0	Arandano
Espárrago	0	10	10	0	0	0	0	130	0	40	0	20	0	Espárrago
Granado	8	0	0	0	0	0	7	0	0	0	0	0	0	Granado
Mandarina	0	0	8	0	0	0	0	20	0	49	0	0	0	Mandarina
Naranja	0	0	0	0	0	0	8	0	0	0	0	0	0	Naranja
Olivo	0	0	0	0	0	0	0	0	0	0	0	0	0	Olivo
Palta	51	52	8	3	41	79	16	23	8	58	12	72	76	Palta
Sandía	67	5	17	7	2	0	8	8	122	136	59	22	15	Sandía
Uva	12	0	15	5	0	25	10	0	0	0	2	0	0	Uva

1/ Cifras preliminares.

2/ Incluye las variedades tanguis, hazera y pima.

Fuente: DIA Ica

Elaboración: BCRP - Sucursal Huancayo.



ANEXO 3

ICA: PRODUCCIÓN MINERA 1/

PRODUCTOS	2021										2022				PRODUCTOS
	ABR	MAY	JUN	JUL	AGO	SET	OCT	NOV	DIC	ENE	FEB	MAR	ABR		
MINERÍA METÁLICA															MINERÍA METÁLICA
Hierro (TMF)	1 028 608	1 060 568	1 123 560	1 179 131	1 136 290	836 296	1 199 606	998 487	754 596	795 348	874 253	1 130 344	1 106 279	Hierro (TMF)	
Zinc (TMF)	16 186	13 222	12 188	10 719	12 858	14 611	12 611	11 559	9 947	7 048	11 418	12 103	10 142	Zinc (TMF)	
Cobre (TMF)	4 233	4 883	3 348	12 835	7 460	14 855	17 520	14 439	15 564	14 855	12 388	14 764	14 819	Cobre (TMF)	
Plata (KGF)	11 472	13 053	8 747	12 805	12 797	18 616	19 263	21 986	18 438	15 753	17 059	18 180	16 484	Plata (KGF)	
Plomo (TMF)	1 969	1 905	1 484	1 329	1 674	1 609	1 584	1 916	1 311	978	2 100	1 694	1 768	Plomo (TMF)	
Oro (KGF)	41	35	25	42	46	36	46	37	46	50	36	38	33	Oro (KGF)	

1/ Cifras preliminares

Fuente: MINEM.

Elaboración: BCRP - Sucursal Huancayo.



ANEXO 4

ICA: PRODUCCIÓN MANUFACTURERA PRIMARIA
(Variación porcentual)

Ramas de Actividad	2021										2022				Ramas de Actividad
	ABR	MAY	JUN	JUL	AGO	SET	OCT	NOV	DIC	ENE	FEB	MAR	ABR		
Refinación de Metales	-	14,7	56,2	36,2	48,0	18,4	9,2	2,8	11,7	0,8	5,0	-26,2	134,0	Refinación de Metales	
Estaño	-	14,7	56,2	36,2	48,0	18,4	9,2	2,8	11,7	0,8	5,0	-26,2	134,0	Estaño	
Productos pesqueros	-	237,8	-36,0	-100,0	-	-	-	-32,4	556,0	-99,1	-100,0	-100,0	-100,0	Productos pesqueros	
Harina de Pescado	-	227,8	-40,9	-100,0	-	-	-	-34,4	538,6	-99,1	-100,0	-100,0	-100,0	Harina de Pescado	
Aceite de Pescado	-	428,1	82,5	-100,0	-	-	-	3,0	855,6	-99,7	-100,0	-	-100,0	Aceite de Pescado	
Hidrocarburos Líquidos	3,1	18,2	7,5	7,5	17,2	2,3	-1,0	-11,2	-2,6	1,5	5,5	38,5	33,5	Hidrocarburos Líquidos	
Glp	-2,9	17,5	-2,9	6,7	12,3	1,1	-2,8	-9,6	-11,5	-8,3	-2,6	23,7	20,4	Glp	
Gasolina Natural (NAFTA)	-1,6	14,2	-3,2	2,8	7,0	2,3	0,3	-5,3	-2,0	-3,7	0,6	27,0	18,1	Gasolina Natural (NAFTA)	
Destilados Medios	84,8	35,3	112,5	28,8	126,9	7,6	0,6	-35,1	27,7	56,4	58,3	157,0	148,1	Destilados Medios	
TOTAL	14,0	27,1	8,5	9,9	20,4	4,1	0,0	-12,3	14,8	-2,2	5,4	29,1	32,6	TOTAL	

1/ Cifras preliminares

Fuente: MINEM y PRODUCE

Elaboración: BCRP - Sucursal Huancayo.



ANEXO 5

**ICA: IMPORTACIONES POR EL PUERTO DE PISCO 1/
(Millones de US\$ FOB)**

TIPO	2021										2022 1/				TIPO
	ABR	MAY	JUN	JUL	AGO	SET	OCT	NOV	DIC	ENE	FEB	MAR	ABR		
I. BIENES DE CONSUMO	0,0	0,0	0,0	0,0	0,4	0,0	0,0	0,0	0,0	0,0	10,7	0,0	5,1	4,1	I. BIENES DE CONSUMO
Bienes de consumo no duradero	0,0	0,0	0,0	0,0	0,4	0,0	0,0	0,0	0,0	0,0	10,7	0,0	5,0	4,1	Bienes de consumo no duradero
Bienes de consumo duradero	0,0	0,0	0,0	0,0	0,0	0,0	0,0	0,0	0,0	0,0	0,0	0,0	0,1	0,0	Bienes de consumo duradero
II. MATERIAS PRIMAS Y PROD. INTERMEDIOS	102,2	88,8	67,1	71,3	104,1	48,1	73,5	100,2	22,0	96,4	84,3	83,5	114,7	II. MATERIAS PRIMAS Y PROD. INTERMEDIOS	
Combustibles, lubricantes y prod. conexos	33,8	8,5	32,5	29,6	45,5	10,0	32,4	28,2	0,0	37,4	32,6	0,0	57,1	Combustibles, lubricantes y prod. conexos	
MP y prod. intermedios para la agricultura	1,0	1,0	7,7	4,1	2,8	4,5	3,2	0,9	3,7	0,1	0,0	3,1	2,1	MP y prod. intermedios para la agricultura	
MP y prod. intermedios para la industria	67,4	79,3	26,9	37,5	55,9	33,6	37,9	71,1	18,3	59,0	51,7	80,4	55,5	MP y prod. intermedios para la industria	
III. BIENES DE CAPITAL Y MATERIALES DE CONST.	7,8	0,6	32,5	9,8	0,7	13,9	2,2	0,0	21,5	23,5	14,7	14,8	27,6	III. BIENES DE CAPITAL Y MATERIALES DE CONST.	
Materiales de construcción	0,3	0,6	21,2	5,4	0,3	1,5	0,0	0,0	0,1	7,9	3,1	3,0	1,0	Materiales de construcción	
Bienes de capital para la agricultura	7,6	0,0	0,0	0,0	0,0	0,0	0,0	0,0	0,0	0,0	0,0	0,0	0,0	Bienes de capital para la agricultura	
Bienes de capital para la industria	0,0	0,0	0,9	3,7	0,4	2,2	1,2	0,0	20,4	13,8	0,5	9,4	11,4	Bienes de capital para la industria	
Equipos de transporte	0,0	0,0	10,4	0,7	0,0	10,2	1,0	0,0	1,1	1,8	11,1	2,4	15,2	Equipos de transporte	
TOTAL	110,0	89,4	99,6	81,2	105,2	62,1	75,7	100,2	43,5	130,7	99,0	103,4	146,4	TOTAL EXPORTACIONES	

1/ Cifras Preliminares.

Fuente: SUNAT.

Elaboración: BCRP - Sucursal Huancayo.

ANEXO 6

ICA: INGRESOS CORRIENTES DEL GOBIERNO CENTRAL
(Millones de soles)

	2021										2022				
	ABR	MAY	JUN	JUL	AGO	SET	OCT	NOV	DIC	ENE	FEB	MAR	ABR		
I. INGRESOS TRIBUTARIOS	194,7	179,5	149,9	181,7	175,3	172,9	184,4	174,4	153,8	202,8	179,1	181,1	253,3	I. INGRESOS TRIBUTARIOS	
1) Impuesto a la Renta	96,6	30,7	44,0	40,4	42,8	38,1	44,8	37,1	47,8	54,5	45,0	62,4	105,0	1) Impuesto a la Renta	
Personas Naturales	22,8	11,0	14,5	16,0	11,5	9,5	14,1	11,2	13,6	15,6	9,7	10,7	42,6	Personas Naturales	
Personas Jurídicas	24,9	16,5	27,0	23,7	30,7	24,6	30,4	25,7	31,3	37,2	34,3	33,9	16,9	Personas Jurídicas	
Regularización	48,9	3,2	2,5	0,7	0,6	4,0	0,3	0,2	2,9	1,7	1,0	17,8	45,5	Regularización	
2) Impuesto a las Importaciones	0,0	0,0	0,2	0,0	0,1	0,0	0,0	0,0	0,7	6,8	2,0	0,8	3,1	2) Impuesto a las Importaciones	
3) Impuesto General a las Ventas (IGV)	67,3	136,1	74,2	111,1	100,2	117,6	101,5	105,1	92,9	106,1	104,5	111,8	133,1	3) Impuesto General a las Ventas (IGV)	
Operaciones Internas	28,0	28,7	31,6	35,0	34,8	35,2	39,4	30,5	41,8	44,5	26,6	26,7	22,9	Operaciones Internas	
Operaciones Externas	39,2	107,4	42,6	76,1	65,4	82,4	62,1	74,6	51,1	61,5	77,9	85,2	110,2	Operaciones Externas	
4) Impuesto Selectivo al Consumo (ISC)	20,4	3,3	22,6	21,0	23,0	2,7	25,3	21,8	1,5	23,1	23,1	0,8	0,5	4) Impuesto Selectivo al Consumo (ISC)	
5) Otros Ingresos Tributarios	10,5	9,4	8,8	9,2	9,2	14,6	12,7	10,4	10,8	12,4	4,5	5,3	11,6	5) Otros Ingresos Tributarios	
II. INGRESOS NO TRIBUTARIOS	1,9	2,1	1,1	4,8	3,6	2,4	2,3	3,2	3,9	2,8	1,4	3,3	2,5	II. INGRESOS NO TRIBUTARIOS	
TOTAL INGRESOS (I+II)	196,7	181,6	150,9	186,5	178,9	175,3	186,6	177,6	157,7	205,6	180,5	184,4	255,8	TOTAL INGRESOS (I+II)	

Fuente: SUNAT

Elaboración: BCRP - Sucursal Huancayo.



ANEXO 7

ICA: EJECUCIÓN DEL PRESUPUESTO DE GASTOS DEL GOBIERNO NACIONAL 1/
(Millones de soles)

	2021										2022				
	ABR	MAY	JUN	JUL	AGO	SET	OCT	NOV	DIC	ENE	FEB	MAR	ABR		
GASTOS NO FINANCIEROS	84,6	90,6	95,2	102,7	109,4	143,0	117,8	109,5	175,7	67,4	92,1	88,6	122,2	GASTOS NO FINANCIEROS	
a. GASTOS CORRIENTES	71,7	60,9	68,7	93,9	80,5	108,5	98,8	92,7	148,9	65,1	75,4	70,9	78,8	a. GASTOS CORRIENTES	
1. Personal y obligaciones sociales	23,0	25,4	23,3	29,5	23,2	22,9	23,1	25,8	30,5	25,2	23,0	23,2	23,1	1. Personal y obligaciones sociales	
2. Pensiones y prestaciones sociales	18,8	18,5	18,5	44,5	19,5	18,4	19,5	19,1	37,6	20,0	18,5	19,0	18,8	2. Pensiones y prestaciones sociales	
3. Bienes y servicios	18,2	16,0	18,6	16,3	28,9	17,0	22,8	35,3	36,3	14,2	26,3	19,7	30,9	3. Bienes y servicios	
4. Donaciones y transferencias 2/	0,8	0,0	0,2	0,0	0,1	8,2	0,2	0,0	1,2	0,1	0,0	0,0	0,0	4. Donaciones y transferencias 2/	
5. Otros gastos	11,0	0,9	8,2	3,7	8,8	42,1	33,3	12,5	43,4	5,6	7,6	8,9	6,0	5. Otros gastos	
b. GASTOS DE CAPITAL	12,8	29,6	26,5	8,8	28,8	34,5	19,0	16,8	26,8	2,3	16,7	17,7	43,5	b. GASTOS DE CAPITAL	
1. Adquisición de activos no financieros	12,8	29,6	26,5	8,8	28,8	34,5	19,0	16,5	26,8	2,3	16,7	17,7	21,2	1. Adquisición de activos no financieros	
2. Donaciones y transferencias 2/	0,0	0,0	0,0	0,0	0,0	0,0	0,0	0,3	0,0	0,0	0,0	0,0	22,3	2. Donaciones y transferencias 2/	
3. Otros gastos de capital	0,0	0,0	0,0	0,0	0,0	0,0	0,0	0,0	0,0	0,0	0,0	0,0	0,0	3. Otros gastos de capital	

1/ Información actualizada al 30 de abril de 2022

2/ Neto de transferencias intergubernamentales.

Fuente: MEF

Elaboración: BCRP - Sucursal Huancayo.

ANEXO 8

ICA: EJECUCIÓN DEL PRESUPUESTO DE GASTOS DEL GOBIERNO REGIONAL 1/
(Millones de soles)

	2021									2022				
	ABR	MAY	JUN	JUL	AGO	SET	OCT	NOV	DIC	ENE	FEB	MAR	ABR	
GASTOS NO FINANCIEROS	89,8	94,0	108,2	103,5	93,3	116,2	93,9	96,7	254,0	81,9	79,6	99,2	103,6	GASTOS NO FINANCIEROS
a. GASTOS CORRIENTES	79,0	86,0	87,4	90,0	84,8	99,1	82,2	88,3	205,7	80,9	76,8	84,7	93,2	a. GASTOS CORRIENTES
1. Personal y obligaciones sociales	54,9	58,0	60,4	62,2	56,8	59,6	57,0	60,7	88,1	59,9	55,5	56,4	62,2	1. Personal y obligaciones sociales
2. Pensiones y prestaciones sociales	7,9	8,0	8,5	9,6	8,0	8,3	7,7	8,0	12,2	10,0	7,5	7,9	8,0	2. Pensiones y prestaciones sociales
3. Bienes y servicios	15,8	19,9	18,5	18,0	19,9	18,0	17,4	19,6	47,2	11,0	13,8	20,2	22,9	3. Bienes y servicios
4. Donaciones y transferencias	0,0	0,0	0,0	0,1	0,0	0,3	0,0	0,1	0,0	0,0	0,0	0,0	0,0	4. Donaciones y transferencias
5. Otros gastos	0,4	0,0	0,0	0,1	0,0	12,8	0,1	0,0	58,2	0,0	0,0	0,2	0,0	5. Otros gastos
b. GASTOS DE CAPITAL	10,8	8,0	20,9	13,5	8,5	17,1	11,7	8,4	48,3	1,0	2,7	14,5	10,4	b. GASTOS DE CAPITAL
1. Adquisición de activos no financieros	10,8	8,0	20,9	13,5	8,5	17,1	11,7	8,4	45,8	0,9	2,7	14,5	10,4	1. Adquisición de activos no financieros
2. Donaciones y transferencias	0,0	0,0	0,0	0,0	0,0	0,0	0,0	0,0	2,5	0,0	0,0	0,0	0,0	2. Donaciones y transferencias
3. Otros gastos de capital	0,0	0,0	0,0	0,0	0,0	0,0	0,0	0,0	0,0	0,0	0,0	0,0	0,0	3. Otros gastos de capital

1/ Información actualizada al 30 de abril de 2022

Fuente: MEF

Elaboración: BCRP - Sucursal Huancayo.

ANEXO 9

**ICA: EJECUCIÓN DEL PRESUPUESTO DE GASTOS DE LOS GOBIERNOS LOCALES 1/
(Millones de soles)**

	2021									2022				
	ABR	MAY	JUN	JUL	AGO	SET	OCT	NOV	DIC	ENE	FEB	MAR	ABR	
GASTOS NO FINANCIEROS	52,7	59,8	58,5	59,4	55,0	68,3	56,5	61,7	139,5	25,4	51,4	95,9	82,2	GASTOS NO FINANCIEROS
a. GASTOS CORRIENTES	31,3	33,8	31,1	36,2	31,5	32,5	36,1	37,2	69,2	20,7	28,9	42,3	38,4	a. GASTOS CORRIENTES
1. Personal y obligaciones sociales	7,8	8,2	7,6	11,1	7,0	6,8	8,6	9,5	11,2	9,4	8,1	9,3	8,9	1. Personal y obligaciones sociales
2. Pensiones y prestaciones sociales	1,0	1,9	1,3	1,9	1,1	1,5	1,0	0,9	2,5	0,5	0,6	0,8	1,1	2. Pensiones y prestaciones sociales
3. Bienes y servicios	21,9	23,2	21,8	22,7	22,9	23,6	25,6	26,3	54,8	10,4	19,8	31,3	27,8	3. Bienes y servicios
4. Donaciones y transferencias	0,3	0,1	0,1	0,1	0,1	0,1	0,2	0,1	0,1	0,1	0,1	0,2	0,1	4. Donaciones y transferencias
5. Otros gastos	0,4	0,4	0,3	0,3	0,3	0,4	0,7	0,4	0,7	0,2	0,3	0,7	0,5	5. Otros gastos
b. GASTOS DE CAPITAL	21,4	26,0	27,3	23,2	23,5	35,9	20,4	24,4	70,3	4,8	22,5	53,6	43,8	b. GASTOS DE CAPITAL
1. Adquisición de activos no financieros	21,4	26,0	27,3	23,2	23,5	35,9	20,4	24,4	70,3	4,8	22,5	53,6	43,8	1. Adquisición de activos no financieros
2. Donaciones y transferencias	0,0	0,0	0,0	0,0	0,0	0,0	0,0	0,0	0,0	0,0	0,0	0,0	0,0	2. Donaciones y transferencias
3. Otros gastos de capital	0,0	0,0	0,0	0,0	0,0	0,0	0,0	0,0	0,0	0,0	0,0	0,0	0,0	3. Otros gastos de capital

1/ Información actualizada al 30 de abril de 2022

Fuente: MEF

Elaboración: BCRP - Sucursal Huancayo.

ANEXO 10

ICA: MOROSIDAD 1/
(En porcentajes)

	2021										2022			
	MAR	ABR	MAY	JUN	JUL	AGO	SET	OCT	NOV	DIC	ENE	FEB	MAR	
I. BANCA MÚLTIPLE	5,0	4,9	4,8	4,8	5,1	4,9	5,2	5,4	5,4	5,4	5,1	5,1	5,2	I. BANCA MÚLTIPLE
II. INST. NO BANCARIAS														II. INST. NO BANCARIAS
Empresas Financieras	10,2	9,1	9,2	7,6	6,3	5,8	5,3	4,5	3,6	3,4	3,4	3,2	3,4	Empresas Financieras
Cajas Municipales	3,6	3,9	4,1	3,8	3,9	4,0	3,9	3,9	3,9	3,5	3,7	4,0	4,0	Cajas Municipales
Cajas Rurales	22,0	16,0	8,6	6,9	6,6	5,4	5,1	3,8	2,8	1,5	2,6	3,0	3,4	Cajas Rurales
Edpymes	26,7	26,9	27,2	25,7	25,4	10,1	10,0	9,7	9,8	9,4	9,6	8,0	6,6	Edpymes
III. ENTIDADES ESTATALES														III. ENTIDADES ESTATALES
Banco de la Nación 2/	2,1	2,3	2,4	2,3	2,3	2,3	2,4	2,5	2,4	2,3	2,2	2,1	2,1	Banco de la Nación 2/
Agrobanco 3/	73,4	71,0	67,5	65,0	62,7	59,1	53,5	49,6	47,2	41,8	41,6	40,2	39,2	Agrobanco 3/
Total	5,0	5,0	4,9	4,8	4,9	4,8	5,0	5,0	5,0	4,9	4,7	4,8	4,9	Total

1/ Cifras preliminares.

2/ Sólo considera los créditos de consumo e hipotecario

3/ No considera los créditos a las demás empresas del sector.

Fuente: SBS y AFP

Elaboración: BCRP - Sucursal Huancayo.