

BANCO CENTRAL DE RESERVA DEL PERÚ
SUCURSAL HUANCAYO



HUÁNUCO: Síntesis de Actividad Económica
Diciembre 2022¹

Departamento de Estudios Económicos

¹ En el presente informe participaron Francisco Callupe Casaño y Joel Jovani Turco Quinto.

ÍNDICE

	<i>Página</i>
RESUMEN EJECUTIVO	3
I. ACTIVIDAD PRODUCTIVA.....	5
1. Actividad primaria.....	5
1.1 Sector agropecuario.....	5
1.2 Sector minería.....	7
2. Otros indicadores sectoriales.....	8
2.1 Sector construcción.....	8
2.2 Arribos a los establecimientos de hospedaje.....	8
II. CRÉDITOS Y DEPÓSITOS	9
1. Créditos.....	9
2. Depósitos.....	11
III. EJECUCIÓN DEL PRESUPUESTO PÚBLICO	12
1. Ejecución del Presupuesto Público de Gastos Corrientes.....	12
2. Ejecución del Presupuesto Público de Inversiones.....	12
IV. ANEXOS	15



RESUMEN EJECUTIVO

Principales hechos de importancia

- El sector minero registró producción por noveno mes consecutivo en diciembre, después de permanecer paralizada la única empresa de gran minería en la región por veinticuatro meses. Por su parte, el sector agropecuario mostró un resultado negativo al decrecer en 5,2 por ciento comparado a diciembre de 2021 –tasa interanual–, justificado por la disminución de las actividades agrícolas (-6,9 por ciento) y pecuaria (-0,1 por ciento).
- En cuanto al desempeño de otros indicadores de actividad económica en diciembre, se registraron incrementos interanuales en los despachos de cemento (23,7 por ciento), crédito total (10,5 por ciento), crédito de consumo (1,7 por ciento), crédito hipotecario (27,8 por ciento) e inversión pública (14,9 por ciento); mientras que se redujeron los arribos a los establecimientos de hospedaje (-24,3 por ciento).

Actividad primaria

- El **sector agropecuario** evidenció un resultado negativo al decrecer en 5,2 por ciento interanual en diciembre, ante la disminución de las actividades agrícolas (-6,9 por ciento) y pecuaria (-0,1 por ciento). El sector aumentó en 2,4 por ciento entre enero y diciembre, con relación a similar periodo de 2021, sustentado por la mayor oferta de los subsectores agrícola (3,0 por ciento) y pecuario (0,6 por ciento).
- La **actividad minera** registró producción por noveno mes consecutivo, evidenciando una oferta de cobre, plomo, zinc y plata, a partir de la reanudación de las operaciones en la minera Raura, luego de estar suspendida entre abril de 2020 y marzo de 2022.

Otros indicadores de actividad económica

- Los **despachos de cemento** registraron un resultado positivo por segundo mes continuo. En diciembre, crecieron en 23,7 por ciento interanual, explicado por una mayor demanda para obras públicas, principalmente en el Gobierno Regional y municipios. Los despachos aumentaron en 11,4 por ciento entre enero y diciembre, comparado a similar periodo de 2021, influenciado por el incremento de la inversión privada.
- El **crédito directo total** alcanzó S/ 2 414 millones en diciembre, lo que significó un aumento de 10,5 por ciento interanual, influido por los mayores montos colocados por la Banca Múltiple, las Instituciones No Bancarias y el Banco de la Nación. Asimismo, crecieron los créditos en moneda nacional (10,5 por ciento) y extranjera (10,0 por ciento).
- La **inversión pública** sumó S/ 266 millones en diciembre, mayor en 14,9 por ciento en términos reales respecto a similar mes de 2021, ante el incremento en el Gobierno Regional (30,7 por ciento) y los municipios (36,8 por ciento). Entre enero y diciembre, alcanzó S/ 1 156 millones, significando una reducción en 6,7 por ciento respecto a similar periodo de 2021, sustentado por los gobiernos, Nacional (-5,9 por ciento) y Regional (-33,9 por ciento).

CUADRO N° 1
HUÁNUCO: OTROS INDICADORES DE ACTIVIDAD ECONÓMICA
 (Variación % respecto a similar mes del año anterior)

	Jul.22	Ago.22	Set.22	Oct.22	Nov.22	Dic.22
Despachos de cemento 1/	↑ 7,9	↑ 17,6	↑ 0,1	↓ -5,1	↑ 7,9	↑ 23,7
Arribos a los establecimientos de hospedaje	↑ 12,6	↑ 14,6	↑ 15,1	↑ 14,3	↑ 8,6	↓ -24,3
Crédito total 2/	↑ 11,7	↑ 11,7	↑ 11,4	↑ 11,6	↑ 10,8	↑ 10,5
Crédito de consumo 2/	↑ 7,5	↑ 7,4	↑ 6,9	↑ 6,9	↑ 5,4	↑ 1,7
Crédito hipotecario 2/	↑ 21,6	↑ 22,0	↑ 21,7	↑ 21,9	↑ 22,2	↑ 27,8
Inversión pública 1/	↓ -1,1	↓ -13,2	↓ -9,3	↑ 35,2	↑ 1,1	↑ 14,9

1/ En términos reales.

2/ En términos nominales.

Fuentes: UNACEM, MINCETUR, SBS y MEF.

I. ACTIVIDAD PRODUCTIVA

1. Actividad primaria

1.1 Sector agropecuario

- La actividad agropecuaria registró un resultado negativo al decrecer en 5,2 por ciento interanual en diciembre, justificado por la disminución de las actividades agrícolas (-6,9 por ciento) y pecuaria (-0,1 por ciento). El sector aumentó en 2,4 por ciento entre enero y diciembre, con relación a similar periodo de 2021, sustentado por la mayor oferta de los subsectores agrícola (3,0 por ciento) y pecuario (0,6 por ciento).

CUADRO N° 2
HUÁNUCO: SECTOR AGROPECUARIO 1/
(Miles de toneladas)

Subsectores	Estructura Porcentual 2021 /2	Diciembre			Enero - Diciembre		
		2 021	2 022	Var. %	2 021	2 022	Var. %
AGRÍCOLA	74,4			-6,9			3,0
Orientada al mercado interno 2/	61,0			-10,6			2,2
Papa Blanca	16,2	69,0	57,5	-16,7	474,4	457,6	-3,5
Papa Amarilla+Color	10,8	46,0	38,3	-16,7	316,3	305,1	-3,5
Plátano	5,9	19,4	19,5	0,5	229,8	232,5	1,2
Yuca	1,5	3,5	4,2	20,4	60,7	64,0	5,5
Arroz Cáscara	2,4	2,7	4,3	58,2	38,5	56,0	45,6
Zapallo	0,7	0,4	0,5	7,9	23,0	26,0	12,9
Olluco	0,7	1,2	0,6	-50,9	20,3	22,5	10,5
Maíz Amiláceo	1,5	0,0	0,0	-	16,1	18,2	12,7
Orientada al mercado externo y agroindustria 2/	13,4			0,7			2,2
Maíz A. Duro	1,8	2,3	2,0	-10,5	36,9	36,6	-0,9
Cacao	6,1	1,2	1,2	3,1	16,0	16,6	4,0
Café	4,5	0,1	0,1	4,7	12,4	12,5	0,9
PECUARIO	25,6			-0,1			0,6
Vacuno 3/	16,2	2,2	2,2	1,2	25,1	25,3	0,7
Ave 3/	0,5	0,1	0,1	-0,8	1,3	1,3	-1,0
Ovino 3/	1,6	0,1	0,1	1,5	1,8	1,8	0,9
Leche	3,8	4,9	5,1	3,9	60,2	61,4	2,0
SECTOR AGROPECUARIO	100,0			-5,2			2,4

1/ Cifras preliminares.

2/ Estimado a precios de 2007.

3/ Peso neto.

Fuente: MINAGRI.

Elaboración: BCRP - Sucursal Huancayo. Departamento de Estudios Económicos.

- El subsector agrícola decreció en 6,9 por ciento en diciembre, explicado por la contracción de la oferta con destino al mercado interno (-10,6 por ciento), no obstante el incremento al mercado externo y agroindustria (0,7 por ciento). En el primer caso, justificado por la menor producción de papa (blanca y amarilla), olluco y arveja grano verde; mientras que, en el segundo, por el incremento de café y cacao. En el caso de papa y arveja grano verde, se debió a las menores siembras y rendimientos, debido a los mayores precios de fertilizantes químicos, además del déficit de lluvias.
- La actividad agrícola creció en 3,0 por ciento interanual entre enero y diciembre, influenciado por la mayor oferta al mercado interno (2,2 por ciento), y para el mercado externo y agroindustria (2,2

por ciento); explicándose en el primer caso, por el incremento en la producción de arroz cáscara, yuca, plátano, olluco, zapallo, maíz amiláceo, cebada grano y trigo; y en el segundo, por cacao y café.

- La producción pecuaria decreció ligeramente en 0,1 por ciento en diciembre, respecto de similar mes de 2021, debido a la menor producción de huevo y carnes de porcino, ave, alpaca y caprino. Entre enero y diciembre, aumentó en 0,6 por ciento respecto a similar periodo de 2021, destacando la expansión en la oferta de leche, fibra de alpaca y carnes de vacuno y ovino.
- La mayor actividad ganadera se localiza en la provincia de Puerto Inca, favorecida por la disponibilidad de pastos, adquiriendo significancia la producción de carne de vacuno, llegando a representar el 64 por ciento del Valor Bruto de Producción (VBP) pecuario entre enero y diciembre, seguido de leche (15 por ciento) y carne de porcino (11 por ciento). La producción de carne de vacuno se destina a los mercados de la región central del país.
- En cuanto al avance de las siembras, correspondiente a la actual campaña agrícola (2022-2023), se instalaron 79 414 hectáreas, menor en 5 747 hectáreas (-6,7 por ciento) respecto a similar periodo de la campaña anterior (2021-2022), debido a la disminución de instalaciones de cultivos transitorios (3 808 hectáreas o 5,2 por ciento menos) y permanentes (1 938 hectáreas o 15,9 por ciento de reducción). En cultivos transitorios, ante la contracción en papa (blanca y amarilla), maíz amiláceo, arroz cáscara, maíz amarillo duro, haba grano seco, frijol grano seco, trigo, yuca y cebada grano, todos explicados por el déficit de lluvias y el incremento del precio de fertilizantes químicos; mientras que, en cultivos permanentes, se debió a las menores siembras de cocona, pasto braquearia, avena forrajera y pasto rye grass.

CUADRO N° 3
HUÁNUCO: SUPERFICIE SEMBRADA 1/
(Hectáreas)

	Campaña Agrícola 2/		Variación	
	2021-2022	2022-2023	Absoluta	Porcentual
Cultivos Transitorios	72 958	69 150	-3 808	-5,2
Papa Blanca	14 050	13 358	-692	-4,9
Maíz Amiláceo	13 241	12 137	-1 104	-8,3
Papa Amarilla+Color	9 367	8 905	-461	-4,9
Maíz A. Duro	6 687	6 478	-209	-3,1
Arroz Cáscara	4 348	4 297	-51	-1,2
Trigo	4 174	3 823	-351	-8,4
Haba Grano Seco	3 119	3 079	-40	-1,3
Cebada Grano	2 912	2 851	-61	-2,1
Frijol Grano Seco	2 327	2 274	-54	-2,3
Yuca	2 082	2 051	-31	-1,5
Otros	10 653	9 897	-755	-7,1
Cultivos Permanentes	12 202	10 264	-1 938	-15,9
Pasto Braquearia	10 585	8 290	-2 295	-21,7
Avena Forrajera	1 062	929	-133	-12,5
Alfalfa	51	383	332	651,0
Pasto Trebol	43	271	228	530,2
Pasto Rye Grass	213	187	-26	-12,2
Otros	248	204	-44	-17,8
TOTAL	85 160	79 414	-5 747	-6,7

1/ Cifras preliminares.

2/ De agosto a diciembre.

Fuente: Dirección Regional de Agricultura - Huánuco.

Elaboración: BCRP - Sucursal Huancayo. Departamento de Estudios Económicos.



1.2 Sector minería

- La actividad minera registró producción por noveno mes consecutivo en diciembre. Así, en el mes se siguió evidenciando oferta de cobre, plomo, zinc y plata a partir de la reanudación de las operaciones en la minera Raura, luego de estar suspendida entre abril de 2020 y marzo de 2022.
- La producción de zinc representó el 57 por ciento del VBP minero acumulado de 2020, seguido por plomo (20 por ciento), plata (17 por ciento) y cobre (6 por ciento).
- La producción del departamento se concentra en la oferta de la minera Raura, ubicada en la cumbre de la Cordillera Occidental, entre los departamentos de Huánuco (provincia de Lauricocha, distrito de San Miguel de Cauri) y Lima (provincia de Oyón).

CUADRO N° 4
HUÁNUCO: SECTOR MINERÍA 1/
(Variación % real respecto a similar periodo del año anterior)

	Estructura ^{2/}		Diciembre			Enero - Diciembre			
	2 020	2 021	2 022	Var. %	Contrib. %	2 021	2 022	Var. %	Contrib. %
Cobre (TMR)	6,2	0	150	-	-	0	520	-	-
Plomo (TMR)	19,8	0	496	-	-	0	2 825	-	-
Zinc (TMR)	56,5	0	2 926	-	-	0	14 005	-	-
Plata (Kg.R)	17,5	0	4 169	-	-	0	21 395	-	-
Total ^{1/2/}	100,0								

1/ Cifras preliminares.

2/ A precios de 2007.

Fuente: INEI y MINEM.

Elaboración: BCRP - Sucursal Huancayo. Departamento de Estudios Económicos.

GRÁFICO N° 1
HUÁNUCO: CRECIMIENTO DE LA PRODUCCIÓN MINERA
(Variación % real respecto a similar mes del año anterior)



Fuente: MINEM.

Elaboración: BCRP - Sucursal Huancayo. Departamento de Estudios Económicos.

2. Otros indicadores sectoriales

2.1 Sector construcción

- Los despachos de cemento registraron un resultado positivo por segundo mes continuo. En diciembre, crecieron en 23,7 por ciento interanual, explicado por una mayor demanda para obras públicas, principalmente en el Gobierno Regional y municipios.
- Los despachos aumentaron en 11,4 por ciento entre enero y diciembre, comparado a similar periodo de 2021, influenciado por el incremento de la inversión privada, aun cuando se registró disminución de la demanda para obras públicas en los gobiernos, Nacional y Regional.

GRÁFICO N° 2
HUÁNUCO: CRECIMIENTO DE LOS DESPACHOS DE CEMENTO
(Variación % real respecto a similar mes del año anterior)

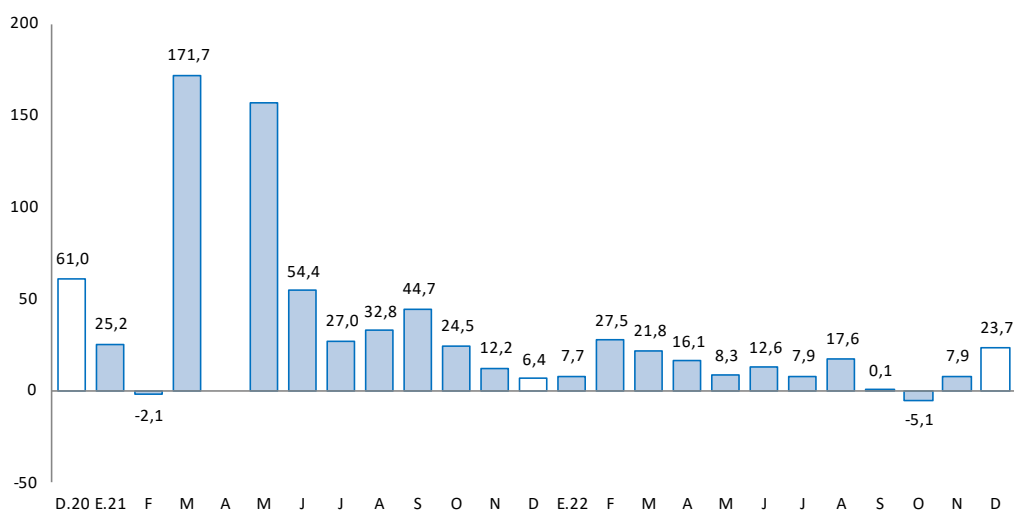

Fuente: UNACEM.

Elaboración: BCRP - Sucursal Huancayo. Departamento de Estudios Económicos.

2.2 Arribos a los establecimientos de hospedaje

- El número de arribos a los establecimientos de hospedaje disminuyó en 24,3 por ciento interanual en diciembre último, asociado a la menor afluencia de visitantes nacionales (-24,4 por ciento) y extranjeros (-9,3 por ciento), explicada por las protestas sociales registradas en la región. Los arribos crecieron en 10,1 por ciento entre enero y diciembre, respecto de similar periodo de 2021, explicado por el aumento de visitantes nacionales (9,8 por ciento) y extranjeros (82,0 por ciento).
- Del total de arribos entre enero y diciembre, el 99 por ciento fueron nacionales, de los cuales el 51 por ciento procedió del propio departamento, seguido de Lima Metropolitana (18 por ciento), Lima Provincias (8 por ciento), Ucayali (5 por ciento), San Martín (4 por ciento), Pasco (4 por ciento) y Junín (3 por ciento). Asimismo, del total de visitantes extranjeros, el 41 por ciento procedió de Venezuela, seguido de Colombia (17 por ciento), Estados Unidos (10 por ciento), Argentina (3 por ciento), China (3 por ciento), Chile (2 por ciento), Brasil (2 por ciento) y Alemania (2 por ciento), entre los principales.
- De los atractivos turísticos registrados en Huánuco, sobresale Kotosh, donde se encuentra el “Templo de las Manos Cruzadas”; mientras que en Tingo María (provincia de Leoncio Prado) se cuenta con la “Cueva de las Lechuzas”, la “Cueva de las Pavas” y la “Bella Durmiente”.

GRÁFICO N° 3
HUÁNUCO: CRECIMIENTO DE ARRIBOS A ESTABLECIMIENTOS DE HOSPEDAJE
(Variación %)

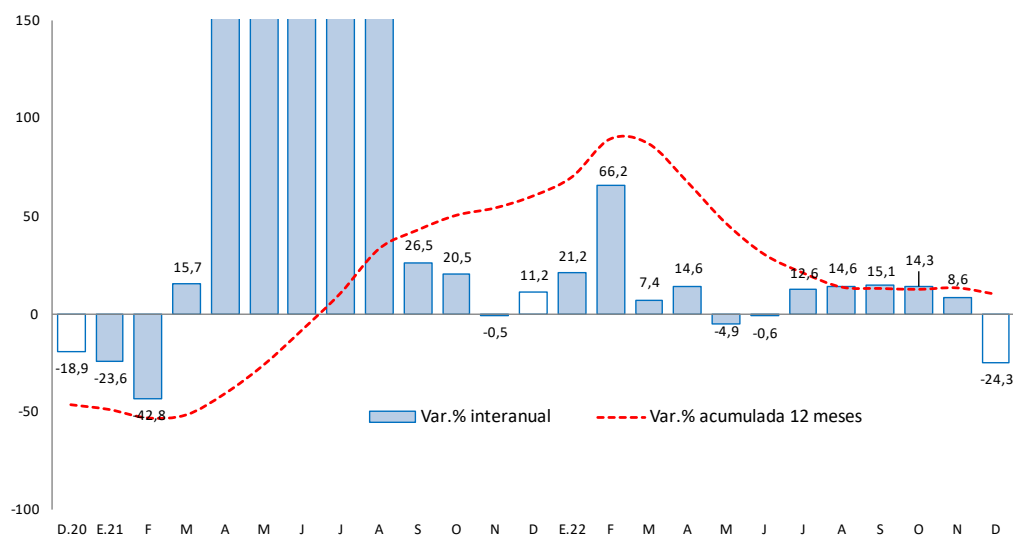

Fuente: MINCETUR.

Elaboración: BCRP – Sucursal Huancayo. Departamento de Estudios Económicos.

II. CRÉDITOS Y DEPÓSITOS

1. Créditos

- Los créditos en Huánuco alcanzaron S/ 2 414 millones en diciembre, registrando un incremento de 10,5 por ciento comparado a igual mes de 2021, y de 0,8 por ciento respecto al mes previo. El crecimiento interanual se justificó por la expansión de montos otorgados a empresas (1,7 por ciento), para consumo (27,8 por ciento) e hipotecario (5,4 por ciento). Por tipo de institución, aumentaron los créditos en el Banco de la Nación (25,9 por ciento), Banca Múltiple (6,6 por ciento), Cajas Municipales (13,3 por ciento), Financieras (15,1 por ciento) y Cajas Rurales (22,1 por ciento). Respecto al resultado intermensual, se explicó por los mayores créditos de consumo (6,9 por ciento) e hipotecario (1,0 por ciento), no obstante la reducción para empresas (-3,0 por ciento).

CUADRO N° 6
HUÁNUCO: CRÉDITOS
(Saldos en millones de soles)

Estructura %	Saldo en millones de soles con TFC 1/		Tasas de crecimiento (%)		
	nov-22	dic-22	Mes	12 Meses	
Banco de la Nación^{2/}	6,5	154	158	2,7	25,9
Agrobanco^{3/}	0,6	14	14	0,4	0,9
Banca Múltiple	54,7	1 316	1 320	0,3	6,6
Instituciones No Bancarias	38,2	910	922	1,4	14,2
Financieras	11,4	270	274	1,6	15,1
Cajas Municipales	25,1	598	605	1,2	13,3
Cajas Rurales	1,8	42	43	1,5	22,1
Total	100,0	2 394	2 414	0,8	10,5
Empresas	55,3	1 375	1 334	-3,0	1,7
Personas	44,7	1 019	1 080	5,9	23,6
Consumo	37,7	851	909	6,9	27,8
Hipotecario	7,1	169	170	1,0	5,4
En MN	99,3	2 378	2 396	0,7	10,5
En ME	0,7	16	18	14,6	10,0

1/ Se utiliza tipo de cambio fijo (TCF) a diciembre de 2019 (S/ 3,31 por dólar).

2/ Considera sólo los créditos de consumo e hipotecario.

3/ No considera los créditos a las demás empresas del sistema financiero

Fuente: SBS.

Elaboración: BCRP - Sucursal Huancayo. Departamento de Estudios Económicos.

- Por **tipo de moneda**, un 99,3 por ciento fue otorgado en moneda nacional, los que interanualmente crecieron en 10,5 por ciento en diciembre; mientras que, en moneda extranjera (0,7 por ciento del total), aumentaron en 10,0 por ciento.

GRÁFICO N° 4
HUÁNUCO: CRECIMIENTO DEL CRÉDITO DIRECTO
 (Variación % respecto a similar mes del año anterior)

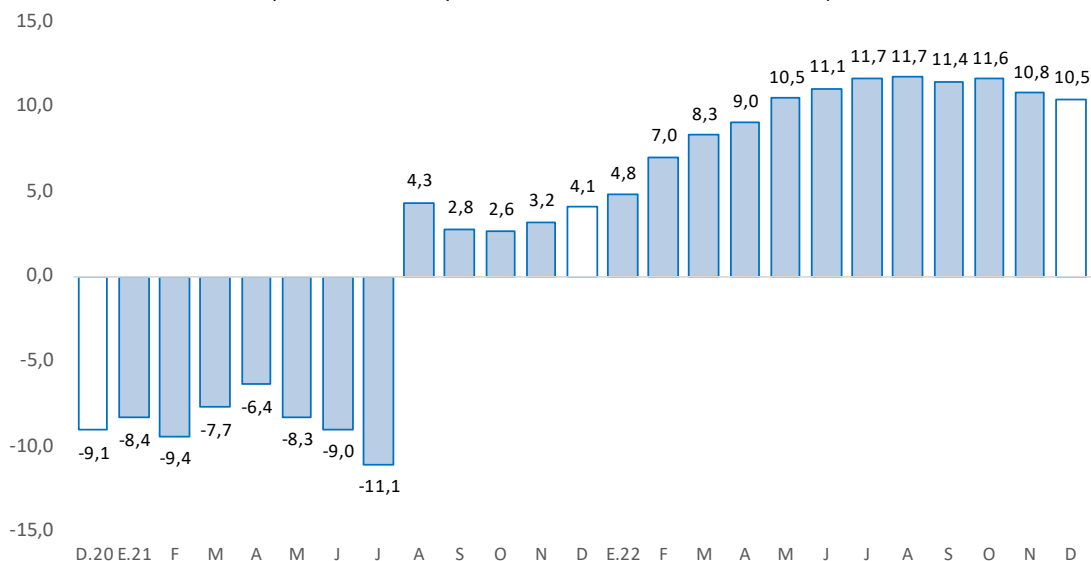

Fuente: SBS y AFP.

Elaboración: BCRP - Sucursal Huancayo. Departamento de Estudios Económicos.

- La **morosidad** alcanzó 5,4 por ciento en noviembre último, mayor en 0,7 de punto porcentual comparado a noviembre de 2021. Los mayores ratios se registraron en Agrobanco (58,1 por ciento), Cajas Rurales (8,8 por ciento), Banca Múltiple (5,7 por ciento), Financieras (4,8 por ciento) y Cajas Municipales (4,2 por ciento).

GRÁFICO N° 5
HUÁNUCO: TASA DE MOROSIDAD 1/ 2/
 (Porcentaje)

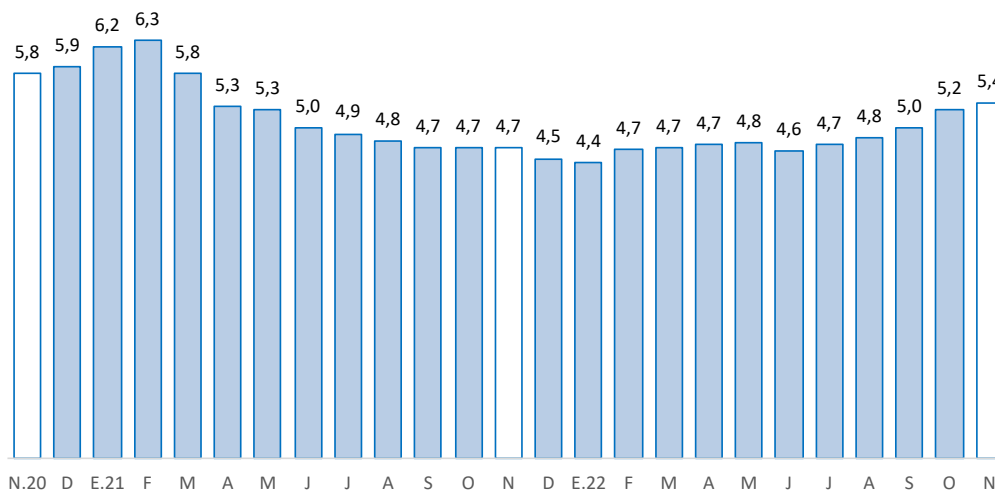

1/ Morosidad = (créditos vencidos + créditos en cobranza judicial) / colocaciones brutas.

2/ Preliminar.

Fuente: SBS y AFP.

Elaboración: BCRP - Sucursal Huancayo. Departamento de Estudios Económicos.



2. Depósitos

- Los depósitos totalizaron S/ 1 809 millones en diciembre, superior en 5,6 por ciento respecto de diciembre de 2021, y en 4,8 por ciento comparado al mes previo. El incremento interanual se debió a los mayores montos a plazo (61,2 por ciento), principalmente en las Cajas Municipales; no obstante la reducción en depósitos a la vista (-1,3 por ciento) y en ahorro (-3,0 por ciento). Respecto al resultado intermensual, se relacionó a la expansión de depósitos a la vista (2,4 por ciento), en ahorro (5,7 por ciento) y a plazo (3,8 por ciento).

CUADRO N° 7
HUÁNUCO: DEPÓSITOS
(Saldos en millones de soles)

	Estructura %	Saldo en millones de soles con TCF 1/		Tasas de crecimiento (%)	
		nov-22	dic-22	Mes	12 Meses
Banco de la Nación	28,9	515	522	1,4	2,6
Banca Múltiple	55,4	936	1 003	7,2	3,4
Instituciones No Bancarias	15,7	276	284	3,0	20,9
Financieras	1,5	27	27	-0,3	-1,8
Cajas Municipales	13,9	244	252	3,5	24,2
Cajas Rurales	0,3	5	5	-3,0	10,8
TOTAL	100,0	1 727	1 809	4,8	5,6
Vista	17,1	302	309	2,4	-1,3
Ahorro	63,3	1 083	1 145	5,7	-3,0
A plazo	19,7	342	356	3,8	61,2
En MN	89,1	1 533	1 612	5,2	5,0
En ME	10,9	194	198	1,7	10,2

1/ Se utiliza tipo de cambio fijo (TCF) a diciembre de 2019 (S/ 3,31 por dólar).

Fuente: SBS.

Elaboración: BCRP - Sucursal Huancayo. Departamento de Estudios Económicos.

GRÁFICO N° 6
HUÁNUCO: CRECIMIENTO DE LOS DEPÓSITOS
(Variación % respecto a similar mes del año anterior)

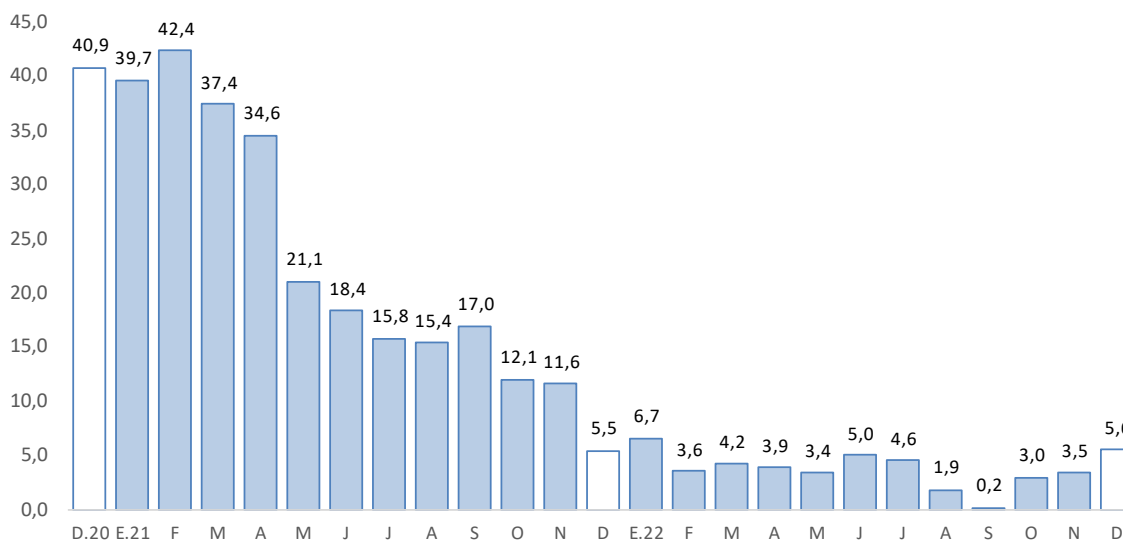

Fuente: SBS y AFP.

Elaboración: BCRP - Sucursal Huancayo. Departamento de Estudios Económicos.

- Por **institución financiera**, destacó la Banca Múltiple con una participación de 55,4 por ciento de los depósitos en diciembre, seguido del Banco de la Nación (28,9 por ciento) y las empresas no bancarias (15,7 por ciento).
- Por **tipo de moneda**, los depósitos estuvieron conformados en un 89,1 por ciento por moneda nacional y en 10,9 por ciento por moneda extranjera en diciembre. Comparado a diciembre de 2021, crecieron los depósitos en moneda nacional (5,0 por ciento) y en moneda extranjera (10,2 por ciento).

III. EJECUCIÓN DEL PRESUPUESTO PÚBLICO

1. Ejecución del Presupuesto Público de Gastos Corrientes

- La ejecución presupuestal del gasto corriente no financiero sumó S/ 368 millones en diciembre, lo que significó una contracción de 20,6 por ciento interanual, influenciado por todos los niveles de gobierno. En el Gobierno Nacional (-32,0 por ciento), por el menor gasto en transferencias, y compras de bienes y servicios; en el Gobierno Regional (-12,6 por ciento), por transferencias; mientras que, en los municipios (-19,0 por ciento), por compras de bienes y servicios.
- Entre enero y diciembre, sumó S/ 2 727 millones, inferior en 10,7 por ciento respecto a similar periodo de 2021, influenciado por todos los niveles de gobierno. En los gobiernos, Nacional (-21,1 por ciento) y Regional (-2,8 por ciento), justificados por los menores devengados en transferencias; y en los municipios (-4,6 por ciento), por compras de bienes y servicios.

CUADRO N° 8
HUÁNUCO: EJECUCIÓN DEL PRESUPUESTO PÚBLICO DE GASTOS CORRIENTES 1/
(Millones de soles)

	Estructura 2021	Diciembre			Enero - Diciembre		
		2021	2022	V% Real	2021	2022	V% Real
Gobierno Nacional	41,9	152	112	-32,0	1 184	1 010	-21,1
Gobierno Regional	43,6	198	188	-12,6	1 233	1 294	-2,8
Gobiernos Locales	14,5	76	67	-19,0	411	424	-4,6
Total	100,0	427	368	-20,6	2 829	2 727	-10,7

1/ Preliminar. Información actualizada al 31 de diciembre de 2022

Fuente: MEF

Elaboración: BCRP - Sucursal Huancayo. Departamento de Estudios Económicos.

2. Ejecución del Presupuesto Público de Inversiones

- La inversión pública en Huánuco totalizó S/ 266 millones en diciembre, mayor en 14,9 por ciento en términos reales respecto a similar mes de 2021, ante el incremento en el Gobierno Regional (30,7 por ciento) y los municipios (36,8 por ciento); en el primer caso, justificado por los sectores transporte, saneamiento, agropecuario y educación; mientras que, en el segundo, por salud y educación. El resultado del mes se contrarrestó parcialmente por el resultado del Gobierno Nacional (-18,4 por ciento), ante las menores inversiones en los rubros de transporte, comunicaciones y justicia.
- Entre enero y diciembre, acumuló S/ 1 156 millones, significando una reducción en 6,7 por ciento en términos reales respecto a similar periodo de 2021, influenciado por los gobiernos, Nacional (-5,9 por ciento) y Regional (-33,9 por ciento); en el primer caso, por los sectores de energía, comunicaciones y justicia; y en el segundo, por transporte, saneamiento, salud y educación. El resultado del acumulado se contrarrestó parcialmente por las municipalidades (9,1 por ciento), ante el incremento de devengados en los rubros de educación, salud y transporte.



CUADRO N° 9
HUÁNUCO: EJECUCIÓN DEL PRESUPUESTO PÚBLICO DE INVERSIONES 1/
(Millones de soles)

	Estructura 2021	Diciembre			Enero - Diciembre		
		2021	2022	V% Real	2021	2022	V% Real
Gobierno Nacional	39,1	79	70	-18,4	446	453	-5,9
Gobierno Regional	23,2	50	71	30,7	264	191	-33,9
Gobiernos Locales	37,8	84	125	36,8	431	511	9,1
Total	100,0	213	266	14,9	1 141	1 156	-6,7

1/ Preliminar. Información actualizada al 31 de diciembre de 2022

Fuente: MEF

Elaboración: BCRP - Sucursal Huancayo. Departamento de Estudios Económicos.

GRÁFICO N° 7
HUÁNUCO: CRECIMIENTO DE LA EJECUCIÓN DEL PRESUPUESTO PÚBLICO DE INVERSIONES
(Variación % real)

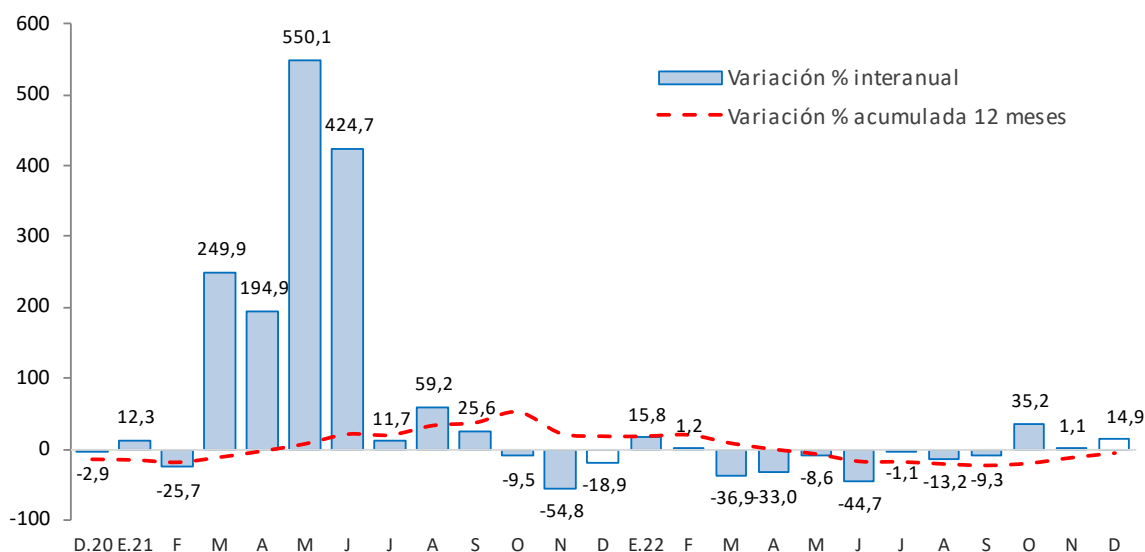

Fuente: MEF.

Elaboración: BCRP - Sucursal Huancayo. Departamento de Estudios Económicos.

- En cuanto al avance de la inversión pública entre enero y diciembre, lo ejecutado en los tres niveles de gobierno representó el 65 por ciento del Presupuesto Institucional Modificado (PIM) de la región que sumó S/ 1 767 millones. El Gobierno Nacional registró un avance del 95 por ciento, seguido de los municipios (70 por ciento) y el Gobierno Regional (35 por ciento).

Principales Proyectos

- Entre los principales proyectos que se ejecutaron entre enero y diciembre, en el Gobierno Nacional destacaron, “Mejoramiento de la carretera Huánuco - Conococha, sector: Huánuco - La Unión - Huallanca” con un gasto devengado de S/ 229 millones; “Mejoramiento y ampliación de los servicios del establecimiento de salud Llata, distrito de Llata, provincia de Huamalés” con un gasto de S/ 56 millones; y “Construcción del puente vehicular sobre el río Huallaga en Aucayacu, distrito de José Crespo y Castillo, provincia de Leoncio Prado” con un gasto de S/ 19 millones.
- En el Gobierno Regional, destacaron, “Construcción del sistema de irrigación río Conchumayo margen derecha, provincia de Huánuco” con un gasto devengado de S/ 17 millones; “Mejoramiento de la capacidad resolutive de los servicios de salud del Hospital Regional Hermilio

Valdizán de Huánuco” con un gasto de S/ 17 millones; y “Mejoramiento y construcción de las vías vehiculares, peatonales y áreas verdes en la Av. Juan Velasco Alvarado, distrito de Pillco Marca, provincia de Huánuco” con un gasto de S/ 11 millones.

- En los gobiernos locales, resaltaron, “Gestión del programa de apoyo al transporte subnacional - PATS” con un gasto de S/ 13 millones; “Mejoramiento de los servicios del Centro de Salud Ambo, distrito de Ambo, provincia de Ambo” con un gasto de S/ 13 millones; y “Mejoramiento de los servicios de salud del establecimiento de salud San Rafael, distrito de San Rafael, provincia de Ambo” con un gasto de S/ 11 millones.



IV. ANEXOS

ANEXO 1

HUÁNUCO: PRODUCCIÓN AGROPECUARIA 1/
(En toneladas métricas)

CULTIVOS	2 021	2 022												CULTIVOS
	DIC	ENE	FEB	MAR	ABR	MAY	JUN	JUL	AGO	SET	OCT	NOV	DIC	
AGRÍCOLA														AGRÍCOLA
CONSUMO INTERNO														CONSUMO INTERNO
Ajo	11	13	13	10	11	121	39	0	0	0	0	16	20	Ajo
Arroz Cáscara	2 730	4 517	6 280	5 152	4 339	2 963	3 026	4 943	5 302	5 544	4 847	4 815	4 318	Arroz Cáscara
Arveja Grano Seco	0	0	0	3	193	329	446	509	123	9	7	0	0	Arveja Grano Seco
Arveja Grano Verde	602	700	1 476	2 110	1 555	1 581	1 873	1 176	910	1 015	662	692	542	Arveja Grano Verde
Camote	191	285	505	504	539	506	358	214	201	157	130	161	267	Camote
Cebada Grano	0	0	0	0	0	1 352	2 985	4 869	1 930	124	0	0	0	Cebada Grano
Cebolla	43	29	29	29	383	442	274	91	0	0	0	29	28	Cebolla
Frijol Grano Seco	398	558	180	194	226	442	804	1 328	956	350	127	135	397	Frijol Grano Seco
Granadilla	73	23	52	115	210	339	380	323	252	206	144	104	78	Granadilla
Haba Grano Seco	0	0	0	0	0	204	1 579	1 428	778	49	1	0	0	Haba Grano Seco
Haba Grano Verde	15	170	344	776	2 004	1 719	1 390	557	281	160	0	0	23	Haba Grano Verde
Maíz Amiláceo	0	0	0	0	62	2 013	6 512	6 116	3 195	274	0	0	0	Maíz Amiláceo
Maíz Choclo	27	293	691	2 567	2 950	1 654	959	339	152	140	136	142	31	Maíz Choclo
Naranja	269	174	230	311	563	938	1 663	2 228	2 238	1 427	1 020	642	272	Naranja
Oca	0	0	16	17	1 180	2 256	1 615	681	170	0	0	0	0	Oca
Olluco	1 205	910	2 809	3 258	4 468	5 010	3 428	1 078	0	0	0	942	592	Olluco
Papa	114 996	93 419	67 043	71 410	92 083	60 710	34 927	14 832	18 803	40 310	75 517	97 848	95 779	Papa
Papaya	225	192	210	198	148	146	153	155	148	175	187	198	230	Papaya
Piña	1 171	747	735	730	727	699	717	728	731	917	1 075	1 217	1 206	Piña
Plátano	19 434	19 156	19 311	19 285	19 358	19 557	19 592	19 484	19 218	19 205	19 393	19 449	19 524	Plátano
Tomate	78	99	141	147	108	68	111	70	84	0	92	106	138	Tomate
Trigo	0	0	0	0	0	1 488	3 806	6 255	1 722	19	2	0	0	Trigo
Yuca	3 481	4 594	4 882	5 553	5 098	5 539	6 981	6 013	6 094	5 593	4 614	4 856	4 192	Yuca
Zanahoria	257	367	775	676	378	183	183	284	390	208	204	206	215	Zanahoria
Zapallo	429	2 675	4 453	7 036	4 763	2 846	1 337	273	285	735	607	506	463	Zapallo
Otros Cons. Interno	5 224	4 126	4 635	5 077	5 360	5 866	5 885	3 969	2 670	2 779	3 257	3 794	5 005	Otros Cons. Interno
INDUSTRIAL Y/O EXP.														INDUSTRIAL Y/O EXP.
Cacao	1 175	1 228	1 328	1 418	1 518	1 688	1 627	1 599	1 355	1 261	1 182	1 186	1 212	Cacao
Café	128	286	504	903	1 252	1 947	2 291	2 245	1 350	842	472	297	134	Café
Maíz A. Duro	2 266	5 815	10 250	4 029	1 552	1 047	352	3 160	4 021	2 199	1 300	825	2 029	Maíz A. Duro
Otros Industrial y/o Exp.	3 125	3 200	3 202	3 231	3 267	3 357	3 568	3 597	3 473	3 534	3 324	3 329	3 374	Otros Industrial y/o Exp.
PECUARIO														PECUARIO
CARNE 2/														CARNE 2/
Carne Ave	119	90	82	87	100	98	136	139	116	92	113	113	118	Carne Ave
Carne Ovino	145	138	137	146	152	145	144	164	162	151	153	138	148	Carne Ovino
Carne Porcino	815	459	412	468	651	596	590	1 016	848	773	795	683	726	Carne Porcino
Carne Vacuno	2 210	1 938	1 894	1 877	2 240	2 219	1 942	2 262	2 124	2 263	2 093	2 162	2 237	Carne Vacuno
Carne Caprino	21	17	17	18	18	19	19	24	24	22	24	20	20	Carne Caprino
Carne Alpaca	4	3	3	3	3	4	3	4	4	4	3	4	4	Carne Alpaca
Carne Llama	0	0	0	0	0	0	0	0	0	0	0	0	0	Carne Llama
Huevo	121	97	93	97	99	96	95	100	101	118	114	111	117	Huevo
Leche	4 883	5 781	5 316	5 618	5 554	5 290	5 057	4 937	5 005	4 768	4 500	4 502	5 073	Leche
Lana	1	2	3	3	7	14	15	7	0	74	10	1	1	Lana
FIBRA														FIBRA
Fibra de Alpaca	1	0	1	0	0	1	0	0	0	0	1	1	1	Fibra de Alpaca
Fibra de Llama	0	0	0	0	0	0	0	0	0	0	0	0	0	Fibra de Llama

1/ Cifras preliminares.

2/ Peso Neto, no de animales en pie.

Fuente: MINAGRI

Elaboración: BCRP - Sucursal Huancayo. Departamento de Estudios Económicos.



ANEXO 2

HUÁNUCO: PRODUCCIÓN MINERA METÁLICA 1/
(Contenido fino recuperable)

	2 021	2 022												
	DIC	ENE	FEB	MAR	ABR	MAY	JUN	JUL	AGO	SET	OCT	NOV	DIC	
Cobre (TMR)	0	0	0	0	15	18	30	36	44	54	78	94	150	Cobre (TMR)
Plata (Kg.R)	0	0	0	0	899	811	1 770	2 227	2 042	2 532	3 687	3 258	4 169	Plata (Kg.R)
Zinc (TMR)	0	0	0	0	465	533	830	1 153	1 305	1 473	2 511	2 809	2 926	Zinc (TMR)
Plomo (TMR)	0	0	0	0	169	220	243	259	235	332	389	481	496	Plomo (TMR)

1/ Cifras preliminares.

Fuente: INEI y MINEM.

Elaboración: BCRP - Sucursal Huancayo. Departamento de Estudios Económicos.

ANEXO 3

HUÁNUCO: INGRESOS CORRIENTES DEL GOBIERNO CENTRAL
(Millones de soles)

	2 021	2 022												
	DIC	ENE	FEB	MAR	ABR	MAY	JUN	JUL	AGO	SET	OCT	NOV	DIC	
I. Ingresos Tributarios	15	15	12	13	14	12	11	13	16	17	15	15	18	I. Ingresos Tributarios
1. Impuesto a la Renta	10	10	8	9	9	8	7	8	10	11	9	10	12	1. Impuesto a la Renta
Personas Naturales	5	3	3	3	2	3	3	3	4	4	4	3	5	Personas Naturales
Personas Jurídicas	5	6	5	4	4	4	4	5	6	7	5	6	6	Personas Jurídicas
Regularización	0	0	0	2	3	2	1	0	0	0	0	0	0	Regularización
2. Impuesto a las Importaciones	0	0	0	0	0	0	0	0	0	0	0	0	0	2. Impuesto a las Importaciones
3. Impuesto General a las Ventas	2	3	2	2	2	2	2	2	3	3	3	2	3	3. Impuesto General a las Ventas
4. Imp. Selectivo al Consumo (ISC)	0	0	0	0	0	0	0	0	0	0	0	0	0	4. Imp. Selectivo al Consumo (ISC)
5. Otros Ingresos Tributarios	3	2	2	2	3	2	2	3	3	4	3	3	3	5. Otros Ingresos Tributarios
II. Ingresos No Tributarios	0	0	0	0	0	0	0	0	0	0	0	0	0	II. Ingresos No Tributarios
Total Ingresos (I + II)	15	15	12	13	14	12	11	13	16	17	15	15	18	Total Ingresos (I + II)

Fuente: SUNAT.

Elaboración: BCRP - Sucursal Huancayo. Departamento de Estudios Económicos.



ANEXO 4

HUÁNUCO: EJECUCIÓN DEL PRESUPUESTO PÚBLICO DEL GOBIERNO NACIONAL 1/

(Millones de soles)

	2021	2022												
	DIC	ENE	FEB	MAR	ABR	MAY	JUN	JUL	AGO	SET	OCT	NOV	DIC	
<u>I. GASTOS CORRIENTES</u>	152	46	74	90	92	64	92	74	100	74	114	78	112	<u>I. GASTOS CORRIENTES</u>
Remuneraciones	27	21	20	20	20	22	22	26	21	20	21	22	30	Remuneraciones
Bienes y servicios	42	10	15	19	16	19	18	20	21	18	24	23	35	Bienes y servicios
Transferencias 2/	83	15	40	51	55	23	52	28	58	35	69	32	47	Transferencias 2/
<u>II. GASTOS DE CAPITAL</u>	79	15	21	19	31	42	22	46	36	44	86	32	70	<u>II. GASTOS DE CAPITAL</u>
Formación bruta de capital	79	15	21	19	31	42	22	39	36	44	86	28	70	Formación bruta de capital
Otros gastos de capital3/	0	0	0	0	0	0	0	7	0	0	0	4	0	Otros gastos de capital3/
<u>III. GASTO NO FINANCIERO TOTAL (I+II)</u>	231	62	96	109	123	106	114	120	136	118	200	110	182	<u>III. GASTO NO FINANCIERO TOTAL (I+II)</u>

1/ Preliminar. Información actualizada al 31 de diciembre de 2022

2/ Incluye el pago de pensiones, donaciones y otros gastos corrientes.

3/ Incluye donaciones y transferencias.

Fuente: MEF

Elaboración: BCRP - Sucursal Huancayo. Departamento de Estudios Económicos.



ANEXO 5

HUÁNUCO: EJECUCIÓN DEL PRESUPUESTO PÚBLICO DEL GOBIERNO REGIONAL 1/

(Millones de soles)

	2021	2022												
	DIC	ENE	FEB	MAR	ABR	MAY	JUN	JUL	AGO	SET	OCT	NOV	DIC	
<u>I. GASTOS CORRIENTES</u>	198	87	94	94	94	99	104	111	108	100	103	111	188	<u>I. GASTOS CORRIENTES</u>
Remuneraciones	91	68	69	67	69	70	72	76	76	71	71	75	95	Remuneraciones
Bienes y servicios	56	13	21	23	21	25	23	26	28	25	28	32	72	Bienes y servicios
Transferencias 2/	52	5	4	4	4	4	8	9	4	4	4	4	22	Transferencias 2/
<u>II. GASTOS DE CAPITAL</u>	50	3	11	7	6	8	9	13	13	13	11	25	71	<u>II. GASTOS DE CAPITAL</u>
Formación bruta de capital	50	3	11	7	6	8	9	13	13	13	11	25	71	Formación bruta de capital
Otros gastos de capital3/	0	0	0	0	0	0	0	0	0	0	0	0	0	Otros gastos de capital3/
<u>III. GASTO NO FINANCIERO TOTAL (I+II)</u>	248	90	105	101	101	107	112	124	122	113	114	137	259	<u>III. GASTO NO FINANCIERO TOTAL (I+II)</u>

1/ Preliminar. Información actualizada al 31 de diciembre de 2022

2/ Incluye el pago de pensiones, donaciones y otros gastos corrientes.

3/ Incluye donaciones y transferencias.

Fuente: MEF

Elaboración: BCRP - Sucursal Huancayo. Departamento de Estudios Económicos.

ANEXO 6

HUÁNUCO: EJECUCIÓN DEL PRESUPUESTO PÚBLICO DE LOS GOBIERNOS LOCALES 1/

(Millones de soles)

	2021	2022												
	DIC	ENE	FEB	MAR	ABR	MAY	JUN	JUL	AGO	SET	OCT	NOV	DIC	
<u>I. GASTOS CORRIENTES</u>	76	13	23	35	29	35	37	47	36	32	32	37	67	<u>I. GASTOS CORRIENTES</u>
Remuneraciones	8	5	5	5	5	5	5	7	5	5	5	6	10	Remuneraciones
Bienes y servicios	64	7	17	28	21	26	28	36	27	22	23	25	48	Bienes y servicios
Transferencias 2/	4	1	2	2	2	4	4	4	4	5	4	7	10	Transferencias 2/
<u>II. GASTOS DE CAPITAL</u>	84	5	13	42	26	33	35	43	39	49	48	57	125	<u>II. GASTOS DE CAPITAL</u>
Formación bruta de capital	84	5	12	41	26	33	34	43	39	48	48	57	125	Formación bruta de capital
Otros gastos de capital3/	0	0	1	1	0	0	1	0	0	1	0	0	0	Otros gastos de capital3/
<u>III. GASTO NO FINANCIERO TOTAL (I+II)</u>	161	18	36	77	55	68	73	90	75	81	79	94	192	<u>III. GASTO NO FINANCIERO TOTAL (I+II)</u>

1/ Preliminar. Información actualizada al 31 de diciembre de 2022

2/ Incluye el pago de pensiones, donaciones y otros gastos corrientes.

3/ Incluye donaciones y transferencias.

Fuente: MEF

Elaboración: BCRP - Sucursal Huancayo. Departamento de Estudios Económicos.



ANEXO 7

HUÁNUCO: MOROSIDAD

(En porcentajes)

ENTIDADES FINANCIERAS	2 021		2 022											ENTIDADES FINANCIERAS
	NOV	DIC	ENE	FEB	MAR	ABR	MAY	JUN	JUL	AGO	SET	OCT	NOV	
I. BANCA MÚLTIPLE	4,4	4,4	4,2	4,3	4,4	4,5	4,5	4,5	4,6	4,8	5,1	5,5	5,7	I. BANCA MÚLTIPLE
II. INSTITUCIONES NO BANCARIAS														II. INSTITUCIONES NO BANCARIAS
Financieras	5,2	5,0	4,8	4,8	4,7	4,7	5,0	4,9	5,1	5,3	4,9	5,0	4,8	Financieras
Cajas Municipales	3,3	3,1	3,5	3,7	3,7	3,7	3,8	3,7	3,7	3,7	3,8	4,0	4,2	Cajas Municipales
Cajas Rurales	15,5	12,8	12,5	12,9	12,5	13,3	13,7	11,4	11,9	9,0	8,5	9,0	8,8	Cajas Rurales
EDPYMEs	-	-	-	-	-	-	1,2	2,0	9,6	-	-	-	-	EDPYMEs
III. ENTIDADES ESTATALES														III. ENTIDADES ESTATALES
Banco de la Nación ^{1/}	2,7	2,7	2,6	2,5	2,4	2,4	2,3	2,3	2,2	2,2	2,2	2,1	2,2	Banco de la Nación ^{1/}
Agrobanco ^{2/}	62,3	53,8	53,2	59,3	56,8	56,4	53,9	52,7	53,7	55,9	57,4	57,7	58,1	Agrobanco ^{2/}
TOTAL	4,7	4,5	4,4	4,7	4,7	4,7	4,8	4,6	4,7	4,8	5,0	5,2	5,4	TOTAL

1/ Considera sólo los créditos de consumo e hipotecario.

2/ No considera los créditos a las demás empresas del sistema financiero

Fuente: SBS.

Elaboración: BCRP - Sucursal Huancayo. Departamento de Estudios Económicos.