

BANCO CENTRAL DE RESERVA DEL PERÚ
SUCURSAL HUANCAYO



HUÁNUCO: Síntesis de Actividad Económica
Octubre 2022¹

Departamento de Estudios Económicos

¹ En el presente informe participaron Francisco Callupe Casaño y Joel Jovani Turco Quinto.

ÍNDICE

	<i>Página</i>
RESUMEN EJECUTIVO	3
I. ACTIVIDAD PRODUCTIVA.....	5
1. Actividad primaria.....	5
1.1 Sector agropecuario.....	5
1.2 Sector minería.....	7
2. Otros indicadores sectoriales.....	8
2.1 Sector construcción.....	8
2.2 Arribos a los establecimientos de hospedaje.....	8
II. CRÉDITOS Y DEPÓSITOS	9
1. Créditos.....	9
2. Depósitos.....	11
III. EJECUCIÓN DEL PRESUPUESTO PÚBLICO	12
1. Ejecución del Presupuesto Público de Gastos Corrientes.....	12
2. Ejecución del Presupuesto Público de Inversiones.....	12
IV. ANEXOS	15

RESUMEN EJECUTIVO

Principales hechos de importancia

- El sector minero registró producción por séptimo mes consecutivo en octubre, después de permanecer paralizada la única empresa de gran minería en la región por veinticuatro meses. Por su parte, el sector agropecuario mostró un resultado negativo, al decrecer en 2,9 por ciento interanual en octubre, justificado por la disminución de las actividades agrícola (-3,9 por ciento) y pecuaria (-0,4 por ciento).
- En cuanto al desempeño de otros indicadores de actividad económica en octubre, se registró un incremento interanual en la inversión pública (35,2 por ciento); mientras que se contrajo los despachos de cemento (-5,1 por ciento).

Actividad primaria

- El **sector agropecuario** evidenció un resultado negativo al decrecer en 2,9 por ciento interanual en octubre, justificado por la disminución de la parte agrícola (-3,9 por ciento) y pecuaria (-0,4 por ciento). El sector aumentó en 3,8 por ciento entre enero y octubre, con relación a similar periodo de 2021, sustentado por la mayor oferta de los subsectores agrícola (4,9 por ciento) y pecuario (0,7 por ciento).
- La **actividad minera** registró producción por séptimo mes consecutivo, evidenciando oferta de cobre, plomo, zinc y plata, a partir de la reanudación de las operaciones en la minera Raura, luego de estar suspendida entre abril de 2020 y marzo de 2022.

Otros indicadores de actividad económica

- Los **despachos de cemento** registraron un resultado negativo después de diecinueve meses de expansión continua. En octubre, decrecieron en 5,1 por ciento interanual, explicado por una menor demanda para inversión privada. Los despachos aumentaron en 10,6 por ciento entre enero y octubre, comparado a similar periodo de 2021, influenciado por el incremento de la inversión privada.
- El **crédito directo total** alcanzó S/ 2 359 millones en setiembre último, lo que significó un incremento de 11,4 por ciento interanual, influido por los mayores montos colocados por la Banca Múltiple, las Instituciones No Bancarias y el Banco de la Nación. Asimismo, en setiembre crecieron los créditos en moneda nacional (11,5 por ciento) y extranjera (6,5 por ciento).
- La **inversión pública** sumó S/ 145 millones en octubre, mayor en 35,2 por ciento en términos reales respecto a similar mes de 2021, ante el incremento en el Gobierno Nacional (75,8 por ciento) y los municipios (24,2 por ciento). Entre enero y octubre, alcanzó S/ 780 millones, significando una reducción en 13,0 por ciento en términos reales respecto a similar periodo de 2021, influenciado por el Gobierno Regional (-55,0 por ciento) y las municipalidades (-1,5 por ciento).

CUADRO N° 1
HUÁNUCO: OTROS INDICADORES DE ACTIVIDAD ECONÓMICA
 (Variación % respecto a similar mes del año anterior)

	May.22	Jun.22	Jul.22	Ago.22	Set.22	Oct.22
Despachos de cemento 1/	↑ 8,3	↑ 12,6	↑ 7,9	↑ 17,6	↑ 0,1	↓ -5,1
Crédito total 2/	↑ 10,5	↑ 11,1	↑ 11,7	↑ 11,7	↑ 11,4	n.d.
Crédito de consumo 2/	↑ 19,7	↑ 20,8	↑ 21,7	↑ 22,1	n.d.	n.d.
Crédito hipotecario 2/	↑ 0,1	↑ 1,8	↑ 4,3	↑ 3,3	n.d.	n.d.
Inversión pública 1/	↓ -8,6	↓ -44,7	↓ -1,1	↓ -13,2	↓ -9,3	↑ 35,2

1/ En términos reales.

2/ En términos nominales.

n.d.: dato no disponible.

Fuentes: UNACEM, MINCETUR, SBS y MEF.



I. ACTIVIDAD PRODUCTIVA

1. Actividad primaria

1.1 Sector agropecuario

- La actividad agropecuaria registró un resultado negativo al decrecer en 2,9 por ciento interanual en octubre, justificado por la disminución de la parte agrícola (-3,9 por ciento) y pecuaria (-0,4 por ciento). El sector aumentó en 3,8 por ciento entre enero y octubre, con relación a similar periodo de 2021, sustentado por la mayor oferta de los subsectores agrícola (4,9 por ciento) y pecuario (0,7 por ciento).

CUADRO N° 2
HUÁNUCO: SECTOR AGROPECUARIO 1/
(Miles de toneladas)

Subsectores	Estructura Porcentual 2021 /2	Octubre			Enero - Octubre		
		2 021	2 022	Var. %	2 021	2 022	Var. %
AGRÍCOLA	74,4			-3,9			4,9
Orientada al mercado interno 2/	61,0			-7,4			5,3
Papa Blanca	16,2	51,4	44,4	-13,6	336,2	340,6	1,3
Papa Amarilla+Color	10,8	34,3	29,6	-13,6	224,1	227,0	1,3
Plátano	5,9	19,3	19,4	0,4	190,9	193,6	1,4
Yuca	1,5	5,1	4,6	-9,3	52,2	55,0	5,2
Arroz Cáscara	2,4	3,3	4,8	49,0	32,7	46,9	43,4
Zapallo	0,7	0,3	0,6	128,2	22,2	25,0	12,4
Olluco	0,7	0,1	0,0	-100,0	18,5	21,0	13,4
Maíz Amiláceo	1,5	0,0	0,0	-	16,1	18,2	12,7
Orientada al mercado externo y agroindustria 2/	13,4			2,5			2,0
Maíz A. Duro	1,8	1,3	1,3	4,2	34,0	33,7	-0,9
Cacao	6,1	1,2	1,2	-0,3	13,6	14,2	4,0
Café	4,5	0,4	0,5	9,6	12,0	12,1	0,8
PECUARIO	25,6			-0,4			0,7
Vacuno 3/	16,2	2,1	2,1	0,0	20,7	20,9	0,8
Ave 3/	0,5	0,1	0,1	-2,4	1,1	1,1	-1,2
Ovino 3/	1,6	0,2	0,2	0,0	1,5	1,5	0,9
Leche	3,8	4,6	4,5	-2,1	50,8	51,8	2,0
SECTOR AGROPECUARIO	100,0			-2,9			3,8

1/ Cifras preliminares.

2/ Estimado a precios de 2007.

3/ Peso neto.

Fuente: MINAGRI.

Elaboración: BCRP - Sucursal Huancayo. Departamento de Estudios Económicos.

- El subsector agrícola decreció en 3,9 por ciento en octubre, explicado por la contracción de la oferta con destino al mercado interno (-7,4 por ciento); no obstante, el incremento al mercado externo y agroindustria (2,5 por ciento). En el primer caso, justificado por la menor producción de papa (blanca y amarilla), yuca, arveja grano verde y olluco; mientras que, en el segundo, por el incremento de café y maíz amarillo duro. En el caso de papa y arveja grano verde, se debió a las menores siembras y rendimientos, explicados por los mayores precios de fertilizantes químicos.
- La actividad agrícola creció en 4,9 por ciento interanual entre enero y octubre, influenciado por la mayor oferta al mercado interno (5,3 por ciento), y para el mercado externo y agroindustria (2,0

por ciento); explicándose en el primer caso, por el incremento en la producción de papa, arroz cáscara, yuca, plátano, olluco, zapallo, maíz amiláceo, cebada grano y trigo; y en el segundo, por cacao y café.

- La producción pecuaria decreció ligeramente en 0,4 por ciento en octubre, respecto de similar mes de 2021, debido a la menor producción de leche, lana, huevo y carne de ave. Entre enero y octubre, aumentó en 0,7 por ciento respecto a similar periodo de 2021, destacando la expansión en la oferta de leche, fibra de alpaca, y carnes de vacuno, porcino y ovino, entre los principales.
- La mayor actividad ganadera se localiza en la provincia de Puerto Inca, favorecida por la disponibilidad de pastos, adquiriendo significancia la producción de carne de vacuno, llegando a representar el 63 por ciento del Valor Bruto de Producción (VBP) pecuario entre enero y octubre, seguido de leche (16 por ciento) y carne de porcino (11 por ciento). La producción de carne de vacuno se destina a los mercados de la región central del país.
- En cuanto al avance de las siembras, entre agosto y octubre de la actual campaña agrícola (2022-2023), se instalaron 45 349 hectáreas, menor en 4 157 hectáreas (-8,4 por ciento) respecto a similar periodo de la campaña anterior (2021-2022), debido a la disminución de instalaciones de cultivos transitorios (1 872 hectáreas o 4,0 por ciento menos) y permanentes (2 284 hectáreas o 95,2 por ciento de reducción). En cultivos transitorios, se explicó por la reducción de papa (blanca y amarilla), arroz cáscara, maíz amarillo duro, haba grano seco, yuca, olluco y quinua; mientras que, en cultivos permanentes se debió a las menores siembras de cocona, pasto braquearia y avena forrajera.

CUADRO N° 3
HUÁNUCO: SUPERFICIE SEMBRADA 1/
(Hectáreas)

	Campaña Agrícola 2/		Variación	
	2021-2022	2022-2023	Absoluta	Porcentual
Cultivos Transitorios	47 106	45 234	-1 872	-4,0
Papa Blanca	11 513	10 787	-726	-6,3
Maíz Amiláceo	7 446	8 001	555	7,5
Papa Amarilla+Color	7 675	7 191	-484	-6,3
Maíz A. Duro	6 180	6 044	-136	-2,2
Arroz Cáscara	3 034	2 889	-145	-4,8
Haba Grano Seco	2 309	2 168	-141	-6,1
Yuca	1 374	1 359	-15	-1,1
Olluco	1 213	1 095	-119	-9,8
Frijol Grano Seco	957	994	37	3,9
Quinua	691	650	-41	-5,9
Otros	4 714	4 057	-657	-13,9
Cultivos Permanentes	2 399	115	-2 284	-95,2
Cocona	63	58	-5	-7,9
Plátano	3	29	26	866,7
Rocoto	9	16	7	73,0
Granadilla	0	8	8	-
Alfalfa	11	2	-9	-81,8
Otros	2 313	2	-2 311	-99,9
TOTAL	49 506	45 349	-4 157	-8,4

1/ Cifras preliminares.

2/ De agosto a octubre.

Fuente: Dirección Regional de Agricultura - Huánuco.

Elaboración: BCRP - Sucursal Huancayo. Departamento de Estudios Económicos.



1.2 Sector minería

- La actividad minera registró producción por séptimo mes consecutivo en octubre. Así, en el mes se siguió evidenciando producción de cobre, plomo, zinc y plata a partir de la reanudación de las operaciones en la minera Raura, luego de estar suspendida entre abril de 2020 y marzo de 2022.
- La producción de zinc representó el 57 por ciento del VBP minero acumulado de 2020, seguido por plomo (20 por ciento), plata (17 por ciento) y cobre (6 por ciento).
- La producción del departamento se concentra en la oferta de la minera Raura, ubicada en la cumbre de la Cordillera Occidental, entre los departamentos de Huánuco (provincia de Lauricocha, distrito de San Miguel de Cauri) y Lima (provincia de Oyón).

CUADRO N° 4
HUÁNUCO: SECTOR MINERÍA 1/
(Variación % real respecto a similar periodo del año anterior)

	Estructura ^{2/}		Octubre			Enero - Octubre			
	2 020	2 021	2 022	Var. %	Contrib. %	2 021	2 022	Var. %	Contrib. %
Cobre (TMR)	6,2	0	78	-	-	0	275	-	-
Plomo (TMR)	19,8	0	389	-	-	0	1 847	-	-
Zinc (TMR)	56,5	0	2 511	-	-	0	8 269	-	-
Plata (Kg.R)	17,5	0	3 687	-	-	0	13 968	-	-
Total ^{1/2/}	100,0								

1/ Cifras preliminares.

2/ A precios de 2007.

Fuente: INEI y MINEM.

Elaboración: BCRP - Sucursal Huancayo. Departamento de Estudios Económicos.

GRÁFICO N° 1
HUÁNUCO: CRECIMIENTO DE LA PRODUCCIÓN MINERA
(Variación % real respecto a similar mes del año anterior)

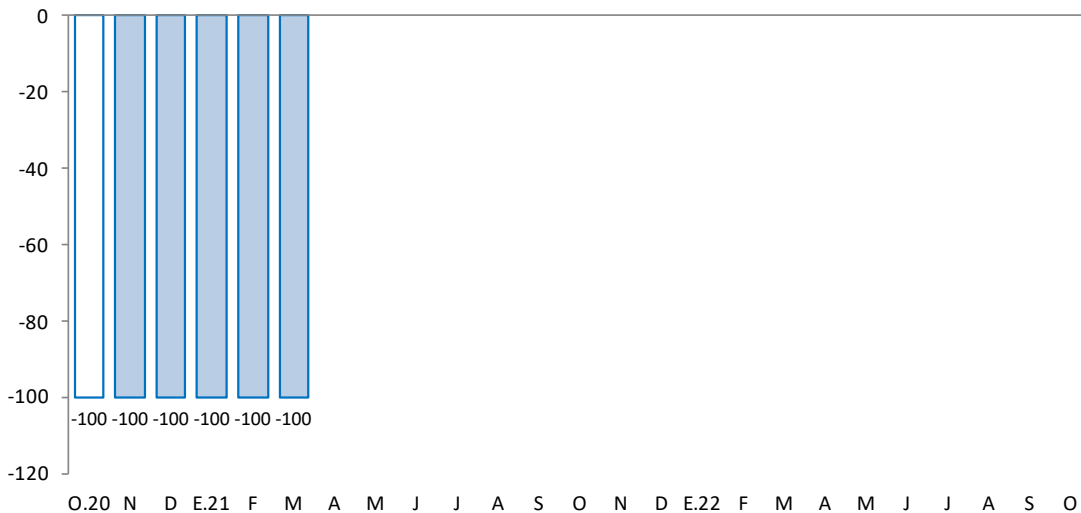

Fuente: MINEM.

Elaboración: BCRP - Sucursal Huancayo. Departamento de Estudios Económicos.

2. Otros indicadores sectoriales

2.1 Sector construcción

- Los despachos de cemento registraron un resultado negativo después de diecinueve meses de expansiones continuas. En octubre decrecieron en 5,1 por ciento interanual, explicado por una menor demanda para inversión privada, toda vez que la inversión pública en el mes se incrementó, principalmente en el Gobierno Nacional y municipios.
- Los despachos aumentaron en 10,6 por ciento entre enero y octubre, comparado a similar periodo de 2021, influenciado por el incremento de la inversión privada, aun cuando se registró disminución de la inversión pública (Gobierno Regional y municipalidades).

GRÁFICO N° 2
HUÁNUCO: CRECIMIENTO DE LOS DESPACHOS DE CEMENTO
 (Variación % real respecto a similar mes del año anterior)

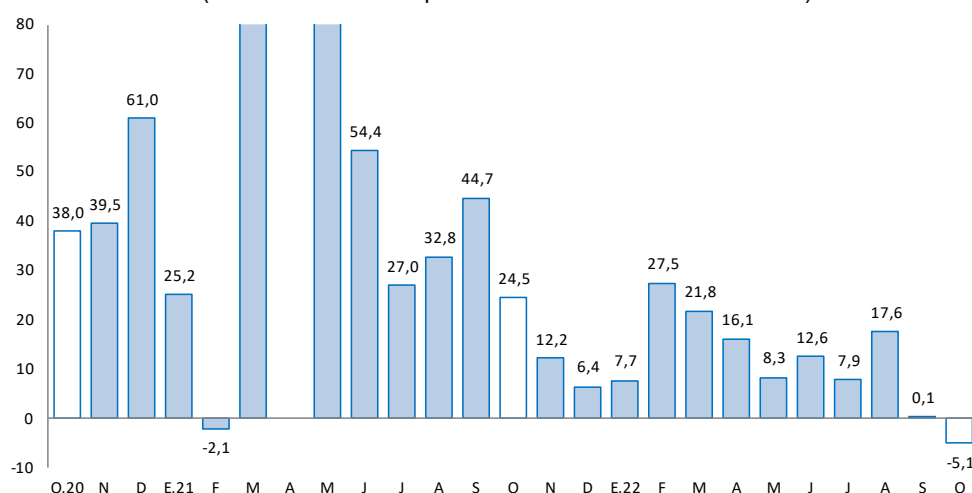

Fuente: UNACEM.

Elaboración: BCRP - Sucursal Huancayo. Departamento de Estudios Económicos.

2.2 Arribos a los establecimientos de hospedaje

- El número de arribos a los establecimientos de hospedaje aumentó en 4,9 por ciento interanual en setiembre último, asociado a la mayor afluencia de visitantes nacionales (5,1 por ciento), no obstante, la reducción de arribos extranjeros (-35,3 por ciento). Los arribos crecieron en 11,3 por ciento entre enero y setiembre, respecto de similar periodo de 2021, explicado por el aumento de visitantes nacionales (11,0 por ciento) y extranjeros (76,1 por ciento).
- Del total de arribos entre enero y setiembre, el 99 por ciento fueron nacionales, de los cuales el 52 por ciento procedió del propio departamento, seguido de Lima Metropolitana (19 por ciento), Lima Provincias (7 por ciento), Ucayali (5 por ciento), San Martín (4 por ciento), Pasco (4 por ciento) y Junín (4 por ciento). Asimismo, del total de visitantes extranjeros, el 37 por ciento procedió de Venezuela, seguido de Colombia (21 por ciento), Estados Unidos (11 por ciento), China (3 por ciento), Chile (3 por ciento), Bélgica (2 por ciento), Argentina (2 por ciento) y Alemania (2 por ciento), entre los principales.
- De los atractivos turísticos registrados en Huánuco, sobresale Kotosh, donde se encuentra el “Templo de las Manos Cruzadas”; mientras que en Tingo María (provincia de Leoncio Prado) se cuenta con la “Cueva de las Lechuzas”, la “Cueva de las Pavas” y la “Bella Durmiente”.



GRÁFICO N° 3
HUÁNUCO: CRECIMIENTO DE ARRIBOS A ESTABLECIMIENTOS DE HOSPEDAJE
(Variación %)

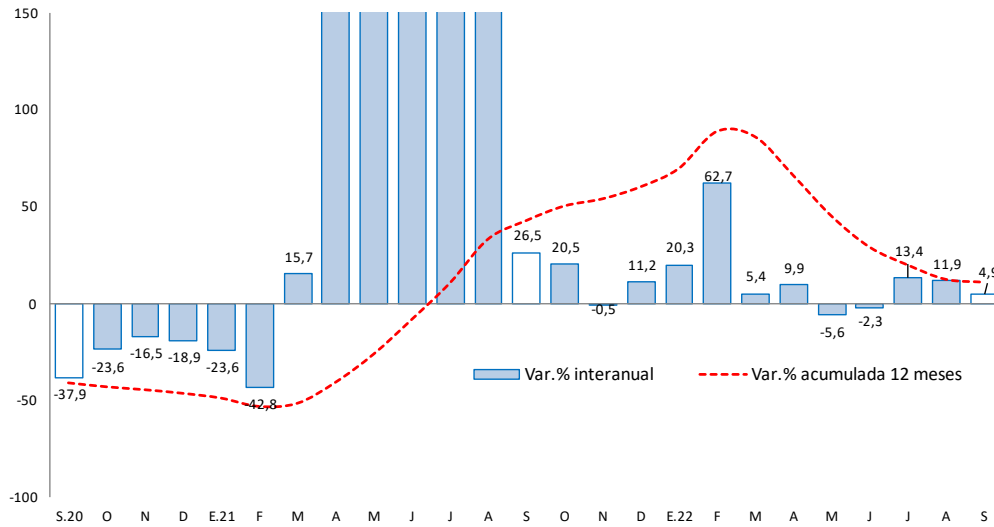

Fuente: MINCETUR.

Elaboración: BCRP – Sucursal Huancayo. Departamento de Estudios Económicos.

II. CRÉDITOS Y DEPÓSITOS

1. Créditos

- Los créditos en Huánuco alcanzaron S/ 2 359 millones en setiembre, registrando un incremento de 11,4 por ciento comparado a igual mes de 2021, y de 0,6 por ciento respecto al mes previo. El crecimiento interanual se justificó por la expansión de montos otorgados en créditos en el Banco de la Nación (23,6 por ciento), Banca Múltiple (8,0 por ciento), Cajas Municipales (14,4 por ciento), Financieras (16,5 por ciento) y Cajas Rurales (19,8 por ciento). Respecto al resultado intermensual, se explicó por los mayores créditos en el Banco de la Nación (1,0 por ciento), Banca Múltiple (0,3 por ciento), Cajas Municipales (1,0 por ciento), Financieras (0,7 por ciento) y Cajas Rurales (4,7 por ciento).

CUADRO N° 6
HUÁNUCO: CRÉDITOS
(Saldos en millones de soles)

	Estructura %	Saldo en millones de soles con TFC 1/		Tasas de crecimiento (%)	
		ago-22	sep-22	Mes	12 Meses
Banco de la Nación^{2/}	6,4	149	150	1,0	23,6
Agrobanco^{3/}	0,7	16	16	-1,5	-1,4
Banca Múltiple	55,5	1 305	1 308	0,3	8,0
Instituciones No Bancarias	37,5	875	884	1,1	15,3
Financieras	11,1	261	263	0,7	16,5
Cajas Municipales	24,7	576	582	1,0	14,4
Cajas Rurales	1,7	38	39	4,7	19,8
Total	100,0	2 344	2 359	0,6	11,4
En MN	99,4	2 331	2 345	0,6	11,5
En ME	0,6	14	13	-0,4	6,5

1/ Se utiliza tipo de cambio fijo (TCF) a diciembre de 2019 (S/ 3,31 por dólar).

2/ Considera sólo los créditos de consumo e hipotecario.

3/ No considera los créditos a las demás empresas del sistema financiero

Fuente: SBS.

Elaboración: BCRP - Sucursal Huancayo. Departamento de Estudios Económicos.

- Por **tipo de moneda**, un 99,4 por ciento fue otorgado en moneda nacional, los que interanualmente crecieron en 11,5 por ciento en setiembre; mientras que en moneda extranjera (0,6 por ciento del total), aumentaron en 6,5 por ciento.

GRÁFICO N° 4
HUÁNUCO: CRECIMIENTO DEL CRÉDITO DIRECTO
 (Variación % respecto a similar mes del año anterior)

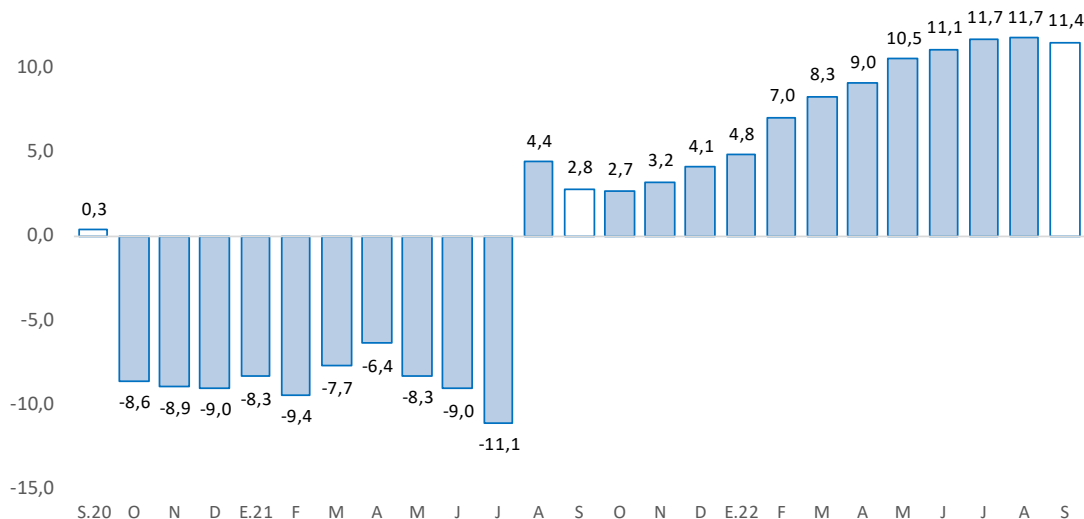

Fuente: SBS y AFP.

Elaboración: BCRP - Sucursal Huancayo. Departamento de Estudios Económicos.

- La **morosidad** alcanzó 5,0 por ciento en setiembre último, mayor en 0,3 de punto porcentual comparado a setiembre de 2021. Los mayores ratios se registraron en Agrobanco (57,4 por ciento), Cajas Rurales (8,5 por ciento), Banca Múltiple (5,1 por ciento), Financieras (4,9 por ciento) y Cajas Municipales (3,8 por ciento).

GRÁFICO N° 5
HUÁNUCO: TASA DE MOROSIDAD 1/ 2/
 (Porcentaje)

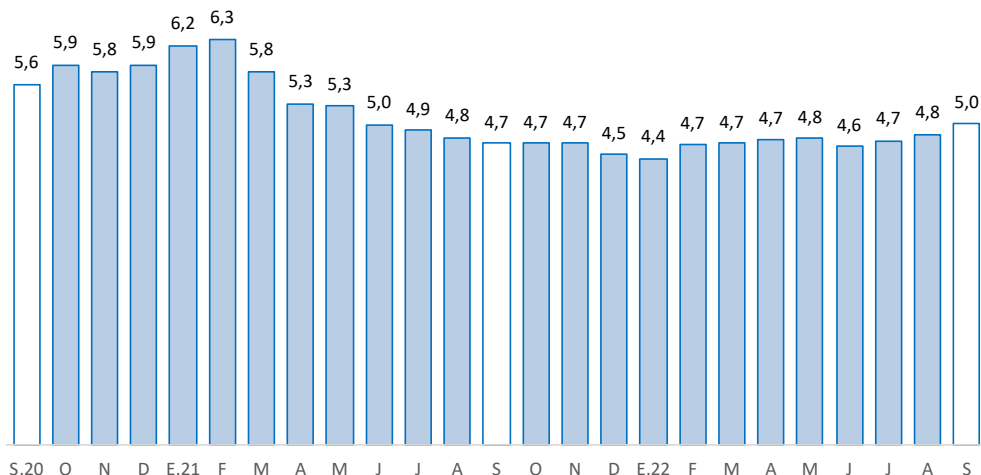

1/ Morosidad = (créditos vencidos + créditos en cobranza judicial) / colocaciones brutas.

2/ Preliminar.

Fuente: SBS y AFP.

Elaboración: BCRP - Sucursal Huancayo. Departamento de Estudios Económicos.



2. Depósitos

- Los depósitos totalizaron S/ 1 691 millones en octubre, superior en 2,9 por ciento respecto de octubre de 2021, y en 1,3 por ciento comparado al mes previo. El incremento interanual se debió a los mayores montos a plazo (51,4 por ciento), principalmente en las Cajas Municipales; no obstante, la reducción en depósitos a la vista (-5,6 por ciento) y en ahorro (-3,8 por ciento). Respecto al resultado intermensual, se relacionó a la expansión de depósitos a la vista (5,5 por ciento) y a plazo (5,1 por ciento).

CUADRO N° 7
HUÁNUCO: DEPÓSITOS
(Saldos en millones de soles)

	Estructura % Oct-22	Saldo en millones de soles con TCF 1/		Tasa de crecimiento (%)	
		Set-22	Oct-22	Mes	12 Meses
Banco de la Nación	29,3	501	495	-1,3	2,9
Banca Múltiple	55,0	907	930	2,5	-0,4
Instituciones No Bancarias	15,8	261	267	2,1	16,3
Financieras	1,5	26	25	-1,0	-3,9
Cajas Municipales	14,0	231	236	2,4	19,5
Cajas Rurales	0,3	5	5	0,9	-2,4
TOTAL	100,0	1 669	1 691	1,3	2,9
Vista	17,7	284	300	5,5	-5,6
Ahorro	63,4	1 082	1 073	-0,8	-3,8
A plazo	18,9	303	319	5,1	51,4
MN	90,3	1 507	1 527	1,4	2,0
ME	9,7	162	164	1,0	12,1
ME (Mill. US\$)		49	50	1,0	12,1

1/ Se utiliza tipo de cambio fijo (TCF) a diciembre 2019 (S/ 3,31 por dólar).

Fuente: SBS y AFP.

Elaboración: BCRP - Sucursal Huancayo. Departamento de Estudios Económicos.

GRÁFICO N° 6
HUÁNUCO: CRECIMIENTO DE LOS DEPÓSITOS
(Variación % respecto a similar mes del año anterior)

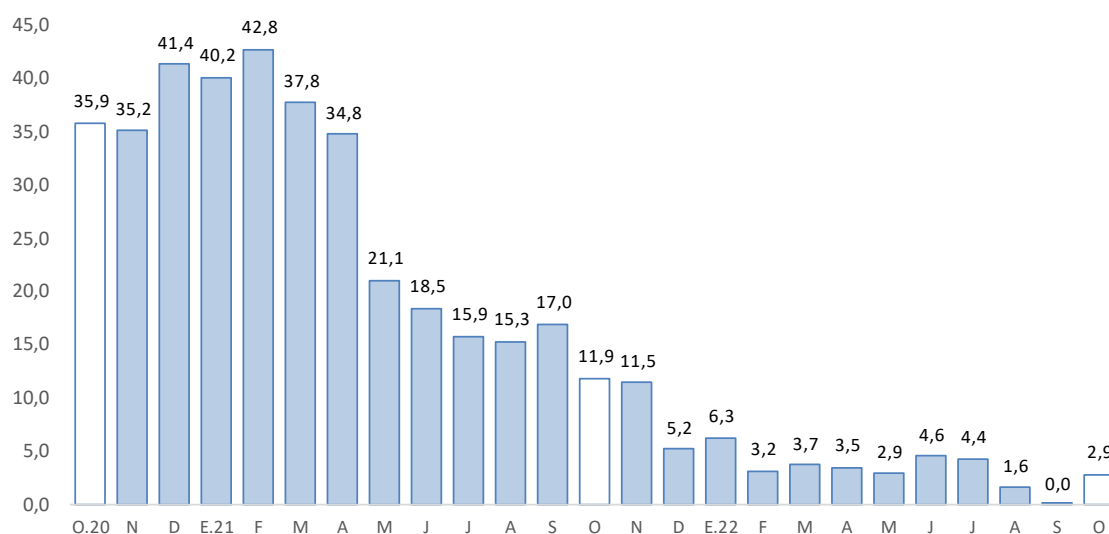

Fuente: SBS y AFP.

Elaboración: BCRP - Sucursal Huancayo. Departamento de Estudios Económicos.

- Por **institución financiera**, destacó la Banca Múltiple con una participación de 90,3 por ciento en moneda nacional y 9,7 por ciento en moneda extranjera en octubre. Comparado a octubre de 2021, crecieron los depósitos en moneda nacional (2,0 por ciento) y extranjera (12,1 por ciento).

III. EJECUCIÓN DEL PRESUPUESTO PÚBLICO

1. Ejecución del Presupuesto Público de Gastos Corrientes

- La ejecución presupuestal del gasto corriente no financiero sumó S/ 249 millones en octubre, lo que significó una expansión de 2,0 por ciento interanual, influenciado por los gobiernos, Nacional (0,4 por ciento) y Regional (4,7 por ciento); en el primer caso, por mayores devengados en transferencias, y compras de bienes y servicios; y en el segundo caso, por remuneraciones, y compras de bienes y servicios. El resultado del mes se contrarrestó por menores gastos en las municipalidades (-0,5 por ciento).
- Entre enero y octubre, sumó S/ 2 134 millones, inferior en 8,9 por ciento respecto a similar periodo de 2021, influenciado por todos los niveles de gobierno. En el Gobierno Nacional (-18,7 por ciento), justificado por los menores devengados en transferencias; en el Gobierno Regional (-1,6 por ciento), por remuneraciones y transferencias; y en los municipios (-1,2 por ciento), por remuneraciones, y compras de bienes y servicios.

CUADRO N° 8
HUÁNUCO: EJECUCIÓN DEL PRESUPUESTO PÚBLICO DE GASTOS CORRIENTES 1/
(Millones de soles)

	Estructura 2021	Octubre			Enero - Octubre		
		2021	2022	V% Real	2021	2022	V% Real
Gobierno Nacional	41,9	105	114	0,4	933	820	-18,7
Gobierno Regional	43,6	91	103	4,7	937	994	-1,6
Gobiernos Locales	14,5	30	32	-0,5	300	320	-1,2
Total	100,0	225	249	2,0	2 170	2 134	-8,9

1/ Preliminar. Información actualizada al 31 de octubre de 2022

Fuente: MEF

Elaboración: BCRP - Sucursal Huancayo. Departamento de Estudios Económicos.

2. Ejecución del Presupuesto Público de Inversiones

- La inversión pública en Huánuco totalizó S/ 145 millones en octubre, mayor en 35,2 por ciento en términos reales respecto a similar mes de 2021, ante el incremento en el Gobierno Nacional (75,8 por ciento) y los municipios (24,2 por ciento); en el primer caso, justificado por los sectores de transporte y salud; mientras que, en el segundo, por educación, vivienda, salud, cultura y deporte. El resultado del mes se contrarrestó parcialmente por el resultado del Gobierno Regional (-43,1 por ciento), ante las menores inversiones en los rubros de educación y salud.
- Entre enero y octubre, acumuló S/ 780 millones, significando una reducción en 13,0 por ciento en términos reales respecto a similar periodo de 2021, influenciado por el Gobierno Regional (-55,0 por ciento) y las municipalidades (-1,5 por ciento); en el primer caso, por los sectores de transporte, saneamiento, salud y educación; mientras que, en el segundo, por saneamiento y agropecuario. El resultado del acumulado se contrarrestó parcialmente por las mayores inversiones en el Gobierno Nacional (1,4 por ciento), ante el incremento de devengados en los rubros de transporte y salud.



CUADRO N° 9
HUÁNUCO: EJECUCIÓN DEL PRESUPUESTO PÚBLICO DE INVERSIONES 1/
 (Millones de soles)

	Estructura 2021	Octubre			Enero - Octubre		
		2021	2022	V% Real	2021	2022	V% Real
Gobierno Nacional	39,1	45	86	75,8	325	356	1,4
Gobierno Regional	23,2	18	11	-43,1	195	95	-55,0
Gobiernos Locales	37,8	35	48	24,2	308	329	-1,5
Total	100,0	99	145	35,2	828	780	-13,0

1/ Preliminar. Información actualizada al 31 de octubre de 2022

Fuente: MEF

Elaboración: BCRP - Sucursal Huancayo. Departamento de Estudios Económicos.

GRÁFICO N° 7
HUÁNUCO: CRECIMIENTO DE LA EJECUCIÓN DEL PRESUPUESTO PÚBLICO DE INVERSIONES
 (Variación % real)

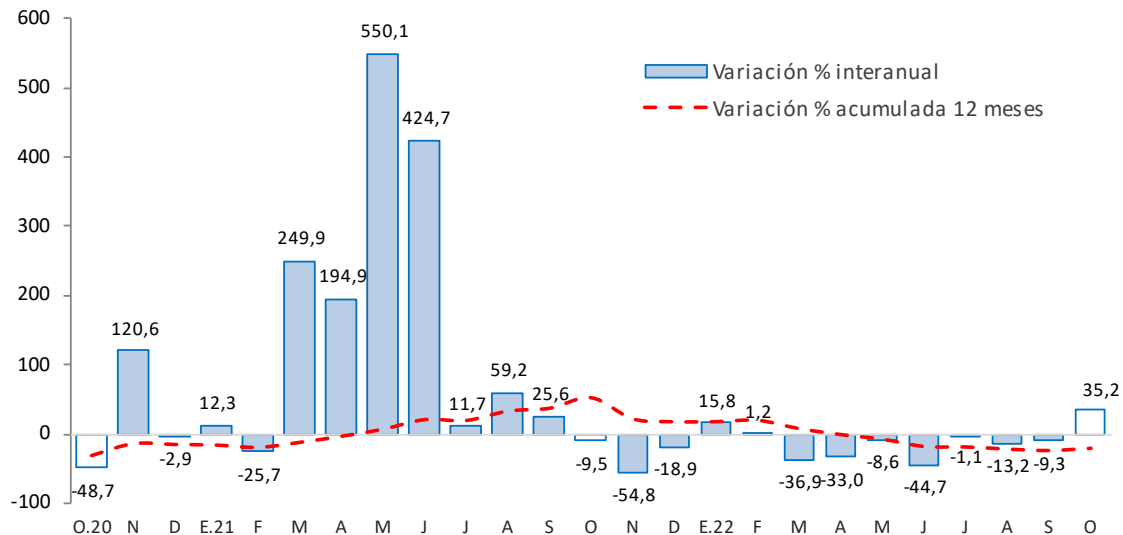

Fuente: MEF.

Elaboración: BCRP - Sucursal Huancayo. Departamento de Estudios Económicos.

- En cuanto al avance de la inversión pública entre enero y octubre, lo ejecutado en los tres niveles de gobierno representó el 42 por ciento del Presupuesto Institucional Modificado (PIM) de la región que sumó S/ 1 837 millones. El Gobierno Nacional registró un avance del 62 por ciento, seguido de los municipios (47 por ciento) y el Gobierno Regional (17 por ciento).

Principales Proyectos

- Entre los principales proyectos que se ejecutaron entre enero y octubre, en el Gobierno Nacional destacaron el “Mejoramiento de la carretera Huánuco - Conococha, sector: Huánuco - La Unión - Huallanca” con un gasto devengado de S/ 191 millones; el “Mejoramiento y ampliación de los servicios del establecimiento de salud Llata, distrito de Llata, provincia de Huamaléys” con un gasto de S/ 55 millones; y la “Creación de banda ancha para la conectividad integral y desarrollo social de la región Huánuco” con un gasto de S/ 17 millones.
- En el Gobierno Regional, destacaron el “Mejoramiento de la capacidad resolutoria de los servicios de salud del Hospital Regional Hermilio Valdizán de Huánuco” con un gasto devengado de S/ 14 millones; el “Mejoramiento y construcción de las vías vehiculares, peatonales y áreas verdes en la



Av. Juan Velasco Alvarado, distrito de Pillco Marca, provincia de Huánuco” con un gasto de S/ 8 millones; y la “Construcción del sistema de irrigación río Conchumayo margen derecha, provincia de Huánuco” con un gasto de S/ 8 millones.

- En los gobiernos locales, resaltaron el “Mejoramiento de los servicios de salud del establecimiento de salud San Rafael, distrito de San Rafael, provincia de Ambo” con un gasto de S/ 9 millones; el “Mejoramiento de los servicios del Centro de Salud Ambo, distrito de Ambo, provincia de Ambo” con un gasto de S/ 8 millones; y la “Ampliación y mejoramiento de los servicios educativos de la institución educativa N° 32395 de la localidad de Arancay, provincia de Huamalés” con un gasto de S/ 8 millones.



IV. ANEXOS

ANEXO 1

HUÁNUCO: PRODUCCIÓN AGROPECUARIA 1/
(En toneladas métricas)

CULTIVOS	2 021			2 022									CULTIVOS	
	OCT	NOV	DIC	ENE	FEB	MAR	ABR	MAY	JUN	JUL	AGO	SET		OCT
AGRÍCOLA														AGRÍCOLA
CONSUMO INTERNO														CONSUMO INTERNO
Ajo	0	13	11	13	13	10	11	121	39	0	0	0	0	Ajo
Arroz Cáscara	3 254	3 044	2 730	4 517	6 280	5 152	4 339	2 963	3 026	4 943	5 302	5 544	4 847	Arroz Cáscara
Arveja Grano Seco	0	0	0	0	0	0	3	193	329	446	509	123	9	Arveja Grano Seco
Arveja Grano Verde	1 003	707	602	700	1 476	2 105	1 555	1 581	1 873	1 176	910	1 015	632	Arveja Grano Verde
Camote	152	164	191	285	505	504	539	506	358	214	201	157	130	Camote
Cebada Grano	0	0	0	0	0	0	0	1 352	2 985	4 869	1 930	124	0	Cebada Grano
Cebolla	0	29	43	29	29	29	383	442	274	78	0	0	0	Cebolla
Frijol Grano Seco	79	148	398	558	180	194	226	442	804	1 328	956	350	101	Frijol Grano Seco
Granadilla	147	110	73	21	51	113	187	335	375	309	239	202	142	Granadilla
Haba Grano Seco	2	0	0	0	0	0	0	204	1 579	1 426	776	49	1	Haba Grano Seco
Haba Grano Verde	0	0	15	170	344	776	2 004	1 719	1 390	557	281	160	0	Haba Grano Verde
Maíz Amiláceo	0	0	0	0	0	0	62	2 013	6 512	6 116	3 195	274	0	Maíz Amiláceo
Maíz Choclo	135	168	27	293	691	2 567	2 950	1 654	959	339	152	140	136	Maíz Choclo
Naranja	910	639	269	174	230	311	563	918	1 663	2 228	2 238	1 427	1 020	Naranja
Oca	0	0	0	0	16	17	1 180	2 256	1 615	681	170	0	0	Oca
Olluco	85	667	1 205	910	2 809	3 258	4 468	5 010	3 428	1 078	0	0	0	Olluco
Papa	85 725	115 397	114 996	93 439	67 043	71 410	92 083	60 710	34 927	14 832	18 803	40 310	74 062	Papa
Papaya	183	207	225	192	210	198	148	146	133	155	148	177	191	Papaya
Piña	1 067	1 185	1 171	747	735	730	727	699	717	728	731	917	1 075	Piña
Plátano	19 316	19 418	19 434	19 156	19 311	19 285	19 358	19 557	19 592	19 484	19 218	19 205	19 393	Plátano
Tomate	155	141	78	99	141	147	108	68	111	70	84	0	92	Tomate
Trigo	2	0	0	0	0	0	0	1 488	3 806	6 255	1 722	19	2	Trigo
Yuca	5 089	4 962	3 481	4 594	4 882	5 553	5 098	5 539	6 981	6 013	6 094	5 593	4 614	Yuca
Zanahoria	240	208	257	367	775	676	380	183	284	390	208	208	204	Zanahoria
Zapallo	266	330	429	2 675	4 453	7 036	4 763	2 846	1 337	273	285	735	607	Zapallo
Otros Cons. Interno	3 168	3 988	5 165	4 120	4 627	5 068	5 356	5 866	5 864	3 963	2 671	2 723	3 229	Otros Cons. Interno
INDUSTRIAL Y/O EXP.														INDUSTRIAL Y/O EXP.
Cacao	1 185	1 145	1 175	1 228	1 328	1 418	1 518	1 688	1 621	1 591	1 355	1 261	1 182	Cacao
Café	431	284	128	286	504	903	1 252	1 947	2 291	2 245	1 350	842	472	Café
Maíz A. Duro	1 250	630	2 266	5 815	10 250	4 029	1 552	1 047	352	3 160	4 021	2 179	1 303	Maíz A. Duro
Otros Industrial y/o Exp.	3 047	3 104	3 125	3 200	3 202	3 231	3 267	3 357	3 568	3 597	3 473	3 534	3 324	Otros Industrial y/o Exp.
PECUARIO														PECUARIO
CARNE 2/														CARNE 2/
Carne Ave	115	112	119	90	82	87	100	98	136	139	116	92	113	Carne Ave
Carne Ovino	153	137	145	138	137	146	152	145	144	164	162	151	153	Carne Ovino
Carne Porcino	795	681	815	459	412	468	651	596	590	1 016	848	773	795	Carne Porcino
Carne Vacuno	2 094	2 161	2 210	1 938	1 894	1 877	2 240	2 219	1 942	2 262	2 124	2 263	2 093	Carne Vacuno
Carne Caprino	24	20	21	17	17	18	18	19	19	24	24	22	24	Carne Caprino
Carne Alpaca	3	4	4	3	3	3	3	4	3	4	4	4	3	Carne Alpaca
Carne Llama	0	0	0	0	0	0	0	0	0	0	0	0	0	Carne Llama
Huevo	118	119	121	97	93	97	99	96	95	100	101	118	114	Huevo
Leche	4 599	4 500	4 883	5 781	5 316	5 618	5 554	5 290	5 057	4 937	5 005	4 768	4 500	Leche
Lana	13	1	1	2	3	3	7	14	15	7	0	74	10	Lana
FIBRA														FIBRA
Fibra de Alpaca	1	1	1	0	1	0	0	1	0	0	0	0	1	Fibra de Alpaca
Fibra de Llama	0	0	0	0	0	0	0	0	0	0	0	0	0	Fibra de Llama

1/ Cifras preliminares.

2/ Peso Neto, no de animales en pie.

Fuente: MINAGRI.

Elaboración: BCRP - Sucursal Huancayo. Departamento de Estudios Económicos.



ANEXO 2

HUÁNUCO: PRODUCCIÓN MINERA METÁLICA 1/
(Contenido fino recuperable)

	2 021			2 022										
	OCT	NOV	DIC	ENE	FEB	MAR	ABR	MAY	JUN	JUL	AGO	SET	OCT	
Cobre (TMR)	0	0	0	0	0	0	15	18	30	36	44	54	78	Cobre (TMR)
Plata (Kg.R)	0	0	0	0	0	0	899	811	1 770	2 227	2 042	2 532	3 687	Plata (Kg.R)
Zinc (TMR)	0	0	0	0	0	0	465	533	830	1 153	1 305	1 473	2 511	Zinc (TMR)
Plomo (TMR)	0	0	0	0	0	0	169	220	243	259	235	332	389	Plomo (TMR)

1/ Cifras preliminares.

Fuente: INEI y MINEM.

Elaboración: BCRP - Sucursal Huancayo. Departamento de Estudios Económicos.

ANEXO 3

HUÁNUCO: INGRESOS CORRIENTES DEL GOBIERNO CENTRAL
(Millones de soles)

	2 021			2 022										
	OCT	NOV	DIC	ENE	FEB	MAR	ABR	MAY	JUN	JUL	AGO	SET	OCT	
I. Ingresos Tributarios	13	14	15	15	12	13	14	12	11	13	16	17	15	I. Ingresos Tributarios
1. Impuesto a la Renta	8	9	10	10	8	9	9	8	7	8	10	11	9	1. Impuesto a la Renta
Personas Naturales	3	4	5	3	3	3	2	3	3	3	4	4	4	Personas Naturales
Personas Jurídicas	5	5	5	6	5	4	4	4	4	5	6	7	5	Personas Jurídicas
Regularización	0	0	0	0	0	2	3	2	1	0	0	0	0	Regularización
2. Impuesto a las Importaciones	0	0	0	0	0	0	0	0	0	0	0	0	0	2. Impuesto a las Importaciones
3. Impuesto General a las Ventas	2	2	2	3	2	2	2	2	2	2	3	3	3	3. Impuesto General a las Ventas
4. Imp. Selectivo al Consumo (ISC)	0	0	0	0	0	0	0	0	0	0	0	0	0	4. Imp. Selectivo al Consumo (ISC)
5. Otros Ingresos Tributarios	2	2	3	2	2	2	3	2	2	3	3	4	3	5. Otros Ingresos Tributarios
II. Ingresos No Tributarios	0	0	0	0	0	0	0	0	0	0	0	0	0	II. Ingresos No Tributarios
Total Ingresos (I + II)	13	14	15	15	12	13	14	12	11	13	16	17	15	Total Ingresos (I + II)

Fuente: SUNAT.

Elaboración: BCRP - Sucursal Huancayo. Departamento de Estudios Económicos.



ANEXO 4

HUÁNUCO: EJECUCIÓN DEL PRESUPUESTO PÚBLICO DEL GOBIERNO NACIONAL 1/

(Millones de soles)

	2021			2022										
	OCT	NOV	DIC	ENE	FEB	MAR	ABR	MAY	JUN	JUL	AGO	SET	OCT	
<u>I. GASTOS CORRIENTES</u>	105	99	152	46	74	90	92	64	92	74	100	74	114	<u>I. GASTOS CORRIENTES</u>
Remuneraciones	21	23	27	21	20	20	20	22	22	26	21	20	21	Remuneraciones
Bienes y servicios	21	23	42	10	15	19	16	19	18	20	21	18	24	Bienes y servicios
Transferencias 2/	63	53	83	15	40	51	55	23	52	28	58	35	69	Transferencias 2/
<u>II. GASTOS DE CAPITAL</u>	47	44	79	15	21	19	31	42	22	46	36	44	86	<u>II. GASTOS DE CAPITAL</u>
Formación bruta de capital	45	42	79	15	21	19	31	42	22	39	36	44	86	Formación bruta de capital
Otros gastos de capital3/	2	2	0	0	0	0	0	0	0	7	0	0	0	Otros gastos de capital3/
<u>III. GASTO NO FINANCIERO TOTAL (I+II)</u>	152	143	231	62	96	109	123	106	114	120	136	118	200	<u>III. GASTO NO FINANCIERO TOTAL (I+II)</u>

1/ Preliminar. Información actualizada al 31 de octubre de 2022

2/ Incluye el pago de pensiones, donaciones y otros gastos corrientes.

3/ Incluye donaciones y transferencias.

Fuente: MEF

Elaboración: BCRP - Sucursal Huancayo. Departamento de Estudios Económicos.



ANEXO 5

HUÁNUCO: EJECUCIÓN DEL PRESUPUESTO PÚBLICO DEL GOBIERNO REGIONAL 1/

(Millones de soles)

	2021			2022										
	OCT	NOV	DIC	ENE	FEB	MAR	ABR	MAY	JUN	JUL	AGO	SET	OCT	
<u>I. GASTOS CORRIENTES</u>	91	98	198	87	94	94	94	99	104	111	108	100	103	<u>I. GASTOS CORRIENTES</u>
Remuneraciones	66	67	91	68	69	67	69	70	72	76	76	71	71	Remuneraciones
Bienes y servicios	21	26	56	13	21	23	21	25	23	26	28	25	28	Bienes y servicios
Transferencias 2/	4	4	52	5	4	4	4	4	8	9	4	4	4	Transferencias 2/
<u>II. GASTOS DE CAPITAL</u>	18	19	50	3	11	7	6	8	9	13	13	13	11	<u>II. GASTOS DE CAPITAL</u>
Formación bruta de capital	18	19	50	3	11	7	6	8	9	13	13	13	11	Formación bruta de capital
Otros gastos de capital3/	0	0	0	0	0	0	0	0	0	0	0	0	0	Otros gastos de capital3/
<u>III. GASTO NO FINANCIERO TOTAL (I+II)</u>	109	117	248	90	105	101	101	107	112	124	122	113	114	<u>III. GASTO NO FINANCIERO TOTAL (I+II)</u>

1/ Preliminar. Información actualizada al 31 de octubre de 2022

2/ Incluye el pago de pensiones, donaciones y otros gastos corrientes.

3/ Incluye donaciones y transferencias.

Fuente: MEF

Elaboración: BCRP - Sucursal Huancayo. Departamento de Estudios Económicos.

ANEXO 6

HUÁNUCO: EJECUCIÓN DEL PRESUPUESTO PÚBLICO DE LOS GOBIERNOS LOCALES 1/

(Millones de soles)

	2021			2022										
	OCT	NOV	DIC	ENE	FEB	MAR	ABR	MAY	JUN	JUL	AGO	SET	OCT	
I. GASTOS CORRIENTES	30	35	76	13	22	35	29	35	37	48	37	32	32	I. GASTOS CORRIENTES
Remuneraciones	5	5	8	5	5	5	5	5	5	7	5	5	5	Remuneraciones
Bienes y servicios	22	26	64	7	17	28	21	26	28	36	27	22	23	Bienes y servicios
Transferencias 2/	3	3	4	0	1	2	2	4	4	5	5	5	4	Transferencias 2/
II. GASTOS DE CAPITAL	35	39	84	5	13	42	26	33	35	43	39	49	48	II. GASTOS DE CAPITAL
Formación bruta de capital	35	38	84	5	12	41	26	33	34	43	39	48	48	Formación bruta de capital
Otros gastos de capital3/	0	0	0	0	1	1	0	0	1	0	0	1	0	Otros gastos de capital3/
III. GASTO NO FINANCIERO TOTAL (I+II)	65	73	161	18	36	76	55	68	72	91	76	81	79	III. GASTO NO FINANCIERO TOTAL (I+II)

1/ Preliminar. Información actualizada al 31 de octubre de 2022

2/ Incluye el pago de pensiones, donaciones y otros gastos corrientes.

3/ Incluye donaciones y transferencias.

Fuente: MEF

Elaboración: BCRP - Sucursal Huancayo. Departamento de Estudios Económicos.



ANEXO 7

HUÁNUCO: MOROSIDAD

(En porcentajes)

ENTIDADES FINANCIERAS	2 021				2 022									ENTIDADES FINANCIERAS
	SET	OCT	NOV	DIC	ENE	FEB	MAR	ABR	MAY	JUN	JUL	AGO	SET	
I. BANCA MÚLTIPLE	4,1	4,2	4,4	4,4	4,2	4,3	4,4	4,5	4,5	4,5	4,6	4,8	5,1	I. BANCA MÚLTIPLE
II. INSTITUCIONES NO BANCARIAS														II. INSTITUCIONES NO BANCARIAS
Financieras	5,9	5,5	5,2	5,0	4,8	4,8	4,7	4,7	5,0	4,9	5,1	5,3	4,9	Financieras
Cajas Municipales	3,5	3,4	3,3	3,1	3,5	3,7	3,7	3,7	3,8	3,7	3,7	3,7	3,8	Cajas Municipales
Cajas Rurales	17,6	17,5	15,5	12,8	12,5	12,9	12,5	13,3	13,7	11,4	11,9	9,0	8,5	Cajas Rurales
EDPYMEs	-	-	-	-	-	-	-	-	1,2	2,0	9,6	-	-	EDPYMEs
III. ENTIDADES ESTATALES														III. ENTIDADES ESTATALES
Banco de la Nación ^{1/}	2,7	2,7	2,7	2,7	2,6	2,5	2,4	2,4	2,3	2,3	2,2	2,2	2,2	Banco de la Nación ^{1/}
Agrobanco ^{2/}	64,8	63,7	62,3	53,8	53,2	59,3	56,8	56,4	53,9	52,7	53,7	55,9	57,4	Agrobanco ^{2/}
TOTAL	4,7	4,7	4,7	4,5	4,4	4,7	4,7	4,7	4,8	4,6	4,7	4,8	5,0	TOTAL

1/ Considera sólo los créditos de consumo e hipotecario.

2/ No considera los créditos a las demás empresas del sistema financiero

Fuente: SBS.

Elaboración: BCRP - Sucursal Huancayo. Departamento de Estudios Económicos.