

BANCO CENTRAL DE RESERVA DEL PERÚ
SUCURSAL HUANCAYO



HUÁNUCO: Síntesis de Actividad Económica
Agosto 2022¹

Departamento de Estudios Económicos

¹ En el presente informe participaron Francisco Callupe Casaño y Joel Jovani Turco Quinto.

ÍNDICE

	<i>Página</i>
RESUMEN EJECUTIVO	3
I. ACTIVIDAD PRODUCTIVA.....	5
1. Actividad primaria.....	5
1.1 Sector agropecuario.....	5
1.2 Sector minería.....	7
2. Otros indicadores sectoriales.....	8
2.1 Sector construcción.....	8
2.2 Arribos a los establecimientos de hospedaje.....	8
II. CRÉDITOS Y DEPÓSITOS	9
1. Créditos.....	9
2. Depósitos.....	11
III. EJECUCIÓN DEL PRESUPUESTO PÚBLICO	12
1. Ejecución del Presupuesto Público de Gastos Corrientes.....	12
2. Ejecución del Presupuesto Público de Inversiones.....	12
IV. ANEXOS	15



RESUMEN EJECUTIVO

Principales hechos de importancia

- El sector minero registró producción por quinto mes consecutivo luego de permanecer paralizada la única empresa de gran minería en la región a lo largo de veinticuatro meses. Por su parte, el sector agropecuario mostró un resultado positivo al crecer ligeramente en 0,01 por ciento en agosto con respecto a similar mes del año previo –tasa interanual–, justificado por el incremento de la actividad pecuaria (0,2 por ciento), no obstante la reducción del subsector pecuario (-0,1 por ciento).
- En cuanto al desempeño de otros indicadores de actividad económica en agosto, se registraron incrementos interanuales en los despachos de cemento (17,5 por ciento), crédito total (11,7 por ciento), crédito de consumo (22,1 por ciento) y crédito hipotecario (3,3 por ciento); mientras que contrajo la inversión pública (-13,2 por ciento).

Actividad primaria

- El **sector agropecuario** evidenció un resultado positivo al crecer ligeramente en 0,01 por ciento interanual en agosto, justificado por el incremento de la actividad pecuaria (0,2 por ciento), no obstante el decrecimiento del subsector pecuario (-0,1 por ciento). El sector aumentó en 4,9 por ciento entre enero y agosto, con relación a similar periodo de 2021, sustentado por la mayor oferta de los subsectores agrícola (6,2 por ciento) y pecuario (0,9 por ciento).
- La **actividad minera** registró producción por quinto mes consecutivo, evidenciando oferta de cobre, plomo, zinc y plata, a partir de la reanudación de las operaciones en la minera Raura, luego de estar suspendida entre abril de 2020 y marzo de 2022.

Otros indicadores de actividad económica

- Los **despachos de cemento** registraron resultados positivos por dieciocho meses consecutivos. En agosto, crecieron en 17,5 por ciento interanual, explicado por una mayor demanda para inversión privada, toda vez que la inversión pública en el mes se redujo en todos los niveles de gobierno. Los despachos aumentaron interanualmente en 14,8 por ciento entre enero y agosto, comparado a similar periodo de 2021, influenciado por el incremento de la inversión privada, aun cuando se registró disminución de la demanda para obras públicas.
- El **crédito directo total** alcanzó S/ 2 344 millones en agosto, lo que significó un incremento de 11,7 por ciento interanual, influido por los mayores montos otorgados para empresas, consumo e hipotecario. Asimismo, en agosto crecieron los créditos en moneda nacional (11,8 por ciento) y extranjera (7,3 por ciento).
- La **inversión pública** sumó S/ 88 millones en agosto, decreciendo en 13,2 por ciento en términos reales respecto a similar mes de 2021, ante la disminución en todos los niveles de gobierno. Entre enero y agosto, alcanzó S/ 530 millones, significando una reducción en 21,1 por ciento en términos reales respecto a similar periodo de 2021, influenciado por el Gobierno Nacional (-6,7 por ciento), Gobierno Regional (-58,3 por ciento) y los municipios (-10,2 por ciento).

CUADRO N° 1
HUÁNUCO: OTROS INDICADORES DE ACTIVIDAD ECONÓMICA
 (Variación % respecto a similar mes del año anterior)

	Mar.22	Abr.22	May.22	Jun.22	Jul.22	Ago.22
Despachos de cemento 1/	↑ 21,8	↑ 16,1	↑ 8,3	↑ 12,6	↑ 7,9	↑ 17,5
Crédito total 2/	↑ 8,3	↑ 9,0	↑ 10,5	↑ 11,1	↑ 11,7	↑ 11,7
Crédito de consumo 2/	↑ 15,7	↑ 17,5	↑ 19,7	↑ 20,8	↑ 21,7	↑ 22,1
Crédito hipotecario 2/	↓ -2,2	↓ -0,7	↑ 0,1	↑ 1,8	↑ 4,3	↑ 3,3
Inversión pública 1/	↓ -36,9	↓ -33,0	↓ -8,6	↓ -44,7	↓ -1,1	↓ -13,2

1/ En términos reales.

2/ En términos nominales.

Fuentes: UNACEM, MINCETUR, SBS y MEF.



I. ACTIVIDAD PRODUCTIVA

1. Actividad primaria

1.1 Sector agropecuario

- La actividad agropecuaria registró un resultado positivo al crecer ligeramente en 0,01 por ciento interanual en agosto, justificado por el incremento de la actividad pecuaria (0,2 por ciento), no obstante la reducción del subsector pecuario (-0,1 por ciento). El sector aumentó en 4,9 por ciento entre enero y agosto, con relación a similar periodo de 2021, sustentado por la mayor oferta de los subsectores agrícola (6,2 por ciento) y pecuario (0,9 por ciento).

CUADRO N° 2
HUÁNUCO: SECTOR AGROPECUARIO 1/
(Miles de toneladas)

Subsectores	Estructura Porcentual 2021 /2	Agosto			Enero - Agosto		
		2 021	2 022	Var.%	2 021	2 022	Var.%
AGRÍCOLA	74,4			-0,1			6,2
Orientada al mercado interno 2/	61,0			-2,7			7,3
Papa Blanca	16,2	11,9	11,3	-5,4	258,7	271,9	5,1
Papa Amarilla+Color	10,8	8,0	7,5	-5,4	172,5	181,3	5,1
Plátano	5,9	19,3	19,1	-1,2	152,4	154,9	1,6
Yuca	1,5	6,3	6,1	-3,4	41,9	44,8	6,8
Arroz Cáscara	2,4	4,8	5,3	11,4	25,8	36,5	41,6
Zapallo	0,7	0,5	0,3	-47,3	21,6	23,7	9,8
Olluco	0,7	0,2	0,0	-100,0	18,3	20,8	13,6
Maíz Amiláceo	1,5	2,9	3,2	10,2	15,8	17,9	13,4
Orientada al mercado externo y agroindustria 2/	13,4			-0,7			2,4
Maíz A. Duro	1,8	4,5	4,0	-10,6	29,8	30,2	1,3
Cacao	6,1	1,4	1,4	-0,6	11,2	11,7	4,8
Café	4,5	1,3	1,4	3,8	10,8	10,8	0,1
PECUARIO	25,6			0,2			0,9
Vacuno 3/	16,2	2,1	2,1	1,7	16,4	16,5	0,6
Ave 3/	0,5	0,1	0,1	0,7	0,9	0,8	-0,9
Ovino 3/	1,6	0,2	0,2	-2,4	1,2	1,2	0,9
Leche	3,8	4,8	5,0	3,4	41,6	42,6	2,3
SECTOR AGROPECUARIO	100,0			0,01			4,9

1/ Cifras preliminares.

2/ Estimado a precios de 2007.

3/ Peso neto.

Fuente: MINAGRI.

Elaboración: BCRP - Sucursal Huancayo. Departamento de Estudios Económicos.

- El subsector agrícola decreció en 0,1 por ciento en agosto, explicado por la contracción de la oferta con destino al mercado interno (-2,7 por ciento), y al mercado externo y agroindustria (-0,7 por ciento). En el primer caso, justificado por la menor producción de papa, arveja grano verde, zapallo, plátano, yuca, olluco y trigo; mientras que, en el segundo, por las reducciones de cacao y maíz amarillo duro. En el caso de papa y arveja grano verde, se debió a las menores siembras y rendimientos, explicado por los incrementos de los precios de fertilizantes químicos.
- La actividad agrícola creció en 6,2 por ciento interanual entre enero y agosto, influenciado por la mayor oferta al mercado interno (7,3 por ciento), y para el mercado externo y agroindustria (2,4 por ciento); explicándose en el primer caso, por el incremento en la producción de papa, arroz

cáscara, yuca, plátano, olluco, zapallo, maíz amiláceo, maíz choclo y trigo; y en el segundo, por maíz amarillo duro, cacao y café.

- La producción pecuaria creció ligeramente en 0,2 por ciento en agosto, respecto de similar mes de 2021, debido a la mayor producción de lana, leche y carnes de, ave y vacuno. Entre enero y agosto, aumentó en 0,9 por ciento respecto a similar periodo de 2021, destacando la expansión en la oferta de leche, lana, fibra de alpaca y carnes de, vacuno, porcino y ovino, entre los principales.
- La mayor actividad ganadera se localiza en la provincia de Puerto Inca, favorecida por la disponibilidad de pastos, adquiriendo significancia la producción de carne de vacuno, llegando a representar el 63 por ciento del Valor Bruto de Producción (VBP) pecuario entre enero y agosto, seguido de leche (16 por ciento) y carne de porcino (11 por ciento). La producción de carne de vacuno se destina a los mercados de la región central del país.
- En cuanto al avance de las siembras, correspondiente a la actual campaña agrícola (2022-2023), se instalaron 9 552 hectáreas en agosto, menor en 558 hectáreas (-5,5 por ciento) respecto a similar periodo de la campaña anterior (2021-2022), debido a la disminución de instalaciones de cultivos transitorios (602 hectáreas o 6,0 por ciento menos), contrarrestada por el incremento de siembras de cultivos permanentes (44 hectáreas o 700,0 por ciento más). En cultivos transitorios, se explicó por la reducción de papa (blanca y amarilla), arroz cáscara, olluco, oca y maíz choclo; mientras que, en cultivos permanentes, se debió a la expansión en las siembras de plátano, rocoto y avena forrajera.

CUADRO N° 3
HUÁNUCO: SUPERFICIE SEMBRADA 1/
(Hectáreas)

	Campaña Agrícola 2/		Variación	
	2021-2022	2022-2023	Absoluta	Porcentual
Cultivos Transitorios	10 104	9 502	-602	-6,0
Papa Blanca	3 152	2 891	-260	-8,3
Papa Amarilla+Color	2 101	1 928	-174	-8,3
Maíz A. Duro	1 539	1 544	5	0,3
Maíz Amiláceo	739	788	49	6,6
Arroz Cáscara	849	782	-67	-7,9
Yuca	479	495	17	3,4
Olluco	407	296	-111	-27,3
Frijol Grano Seco	140	178	38	27,2
Oca	154	115	-39	-25,3
Maíz Choclo	97	92	-6	-5,7
Otros	448	394	-54	-11,9
Cultivos Permanentes	6	50	44	700,0
Plátano	0	29	29	-
Rocoto	1	11	10	780,0
Avena Forrajera	5	7	2	40,0
Granadilla	0	2	2	-
Alfalfa	0	1	1	-
Otros	0	0	0	-
TOTAL	10 111	9 552	-558	-5,5

1/ Cifras preliminares.

2/ Agosto.

Fuente: Dirección Regional de Agricultura - Huánuco.

Elaboración: BCRP - Sucursal Huancayo. Departamento de Estudios Económicos.



1.2 Sector minería

- La actividad minera registró producción por quinto mes consecutivo en agosto. Así, en el mes se siguió evidenciando producción de cobre, plomo, zinc y plata a partir de la reanudación de las operaciones en la minera Raura, luego de estar suspendida entre abril de 2020 y marzo de 2022.
- La producción de zinc representó el 57 por ciento del VBP minero acumulado de 2021, seguido por plomo (20 por ciento), plata (17 por ciento) y cobre (6 por ciento).
- La producción del departamento se concentra en la oferta de la minera Raura, ubicada en la cumbre de la Cordillera Occidental, entre los departamentos de Huánuco (provincia de Lauricocha, distrito de San Miguel de Cauri) y Lima (provincia de Oyón).

CUADRO N° 4
HUÁNUCO: SECTOR MINERÍA 1/
(Variación % real respecto a similar periodo del año anterior)

	Estructura ^{2/}		Agosto			Enero - Agosto			
	2021	2021	2022	Var. %	Contrib. %	2021	2022	Var. %	Contrib. %
Cobre (TMR)	6,2	0	44	-	-	0	143	-	-
Zinc (TMR)	56,5	0	1 305	-	-	0	4 285	-	-
Plata (Kg.R)	17,5	0	2 042	-	-	0	7 750	-	-
Plomo (TMR)	19,8	0	235	-	-	0	1 126	-	-
Total^{1/ 2/}	100,0								

1/ Cifras preliminares.

2/ A precios de 2007.

Fuente: INEI y MINEM.

Elaboración: BCRP - Sucursal Huancayo. Departamento de Estudios Económicos.

GRÁFICO N° 1
HUÁNUCO: CRECIMIENTO DE LA PRODUCCIÓN MINERA
(Variación % real respecto a similar mes del año anterior)

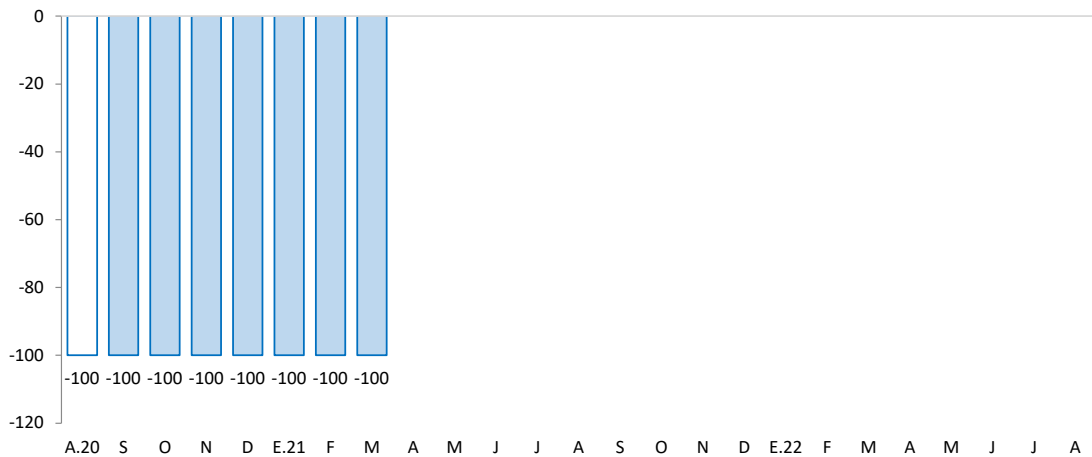

Fuente: MINEM.

Elaboración: BCRP - Sucursal Huancayo. Departamento de Estudios Económicos.

2. Otros indicadores sectoriales

2.1 Sector construcción

- Los despachos de cemento registraron resultados positivos por dieciocho meses consecutivos. En agosto, crecieron en 17,5 por ciento interanual, explicado por una mayor demanda para inversión privada, toda vez que la inversión pública en el mes se redujo en todos los niveles de gobierno.
- Los despachos aumentaron en 14,8 por ciento entre enero y agosto, comparado a similar periodo de 2021, influenciado por el incremento de la inversión privada, aun cuando se registró disminución de la demanda para obras públicas en todos los niveles de gobierno.

GRÁFICO N° 2
HUÁNUCO: CRECIMIENTO DE LOS DESPACHOS DE CEMENTO
(Variación % real respecto a similar mes del año anterior)

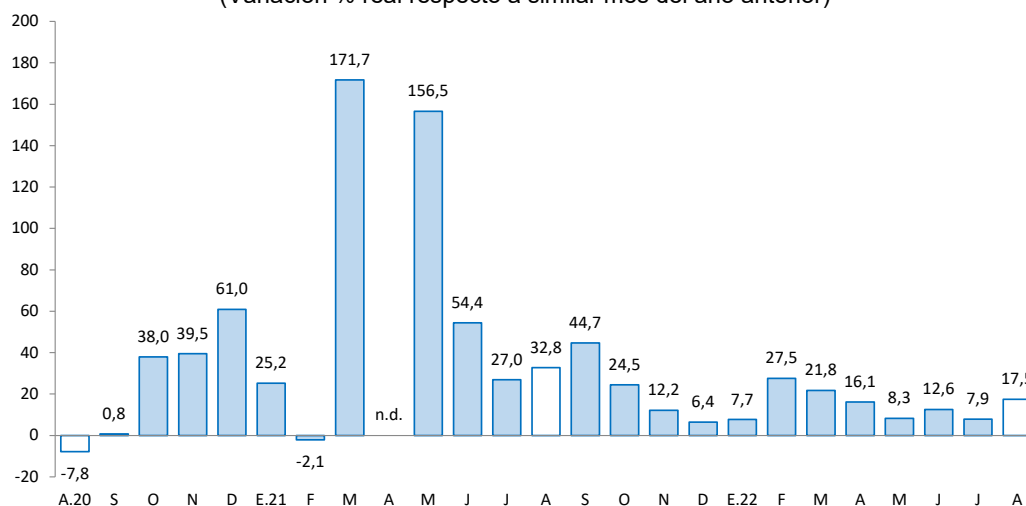

Fuente: UNACEM.

Elaboración: BCRP - Sucursal Huancayo. Departamento de Estudios Económicos.

2.2 Arribos a los establecimientos de hospedaje

- El número de arribos a los establecimientos de hospedaje disminuyó en 1,0 por ciento interanual en julio último, asociado a la menor afluencia de visitantes nacionales (-1,0 por ciento), no obstante el incremento de extranjeros (10,6 por ciento). Los arribos crecieron en 9,5 por ciento entre enero y julio, respecto de similar periodo de 2021, explicado por el aumento de visitantes nacionales (9,1 por ciento) y extranjeros (89,2 por ciento).
- Del total de arribos entre enero y julio, el 99 por ciento fueron nacionales, de los cuales el 53 por ciento procedió del propio departamento, seguido de Lima Metropolitana (19 por ciento), Lima Provincias (7 por ciento), Ucayali (5 por ciento), San Martín (4 por ciento), Pasco (4 por ciento) y Junín (3 por ciento). Asimismo, del total de visitantes extranjeros, el 46 por ciento procedió de Venezuela, seguido de Colombia (26 por ciento), Estados Unidos (6 por ciento), Bélgica (3 por ciento), China (3 por ciento), Argentina (2 por ciento) y Chile (2 por ciento), entre los principales.
- De los atractivos turísticos registrados en Huánuco, sobresale Kotosh, donde se encuentra el “Templo de las Manos Cruzadas”; mientras que en Tingo María (provincia de Leoncio Prado) se cuenta con la “Cueva de las Lechuzas”, la “Cueva de las Pavas” y la “Bella Durmiente”.

GRÁFICO N° 3
HUÁNUCO: CRECIMIENTO DE ARRIBOS A ESTABLECIMIENTOS DE HOSPEDAJE
(Variación %)

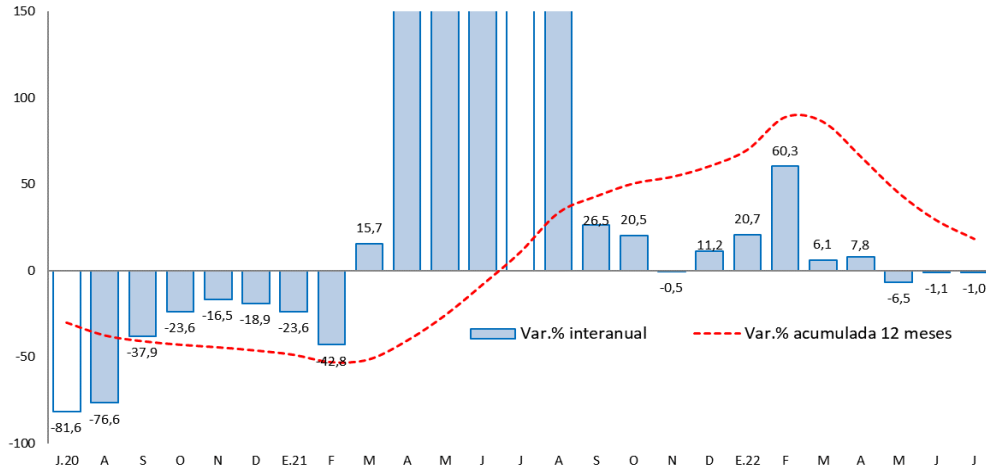

Fuente: MINCETUR.

Elaboración: BCRP – Sucursal Huancayo. Departamento de Estudios Económicos.

II. CRÉDITOS Y DEPÓSITOS

1. Créditos

- Los créditos en Huánuco alcanzaron S/ 2 344 millones en agosto, registrando un incremento de 11,7 por ciento comparado a igual mes de 2021, y de 0,6 por ciento respecto al mes previo. El crecimiento interanual se justificó por la expansión de montos otorgados a empresas (7,3 por ciento), para consumo (22,1 por ciento) e hipotecario (3,3 por ciento). Por tipo de institución, aumentaron los créditos en el Banco de la Nación (22,5 por ciento), Banca Múltiple (8,4 por ciento), Cajas Municipales (14,9 por ciento), Financieras (17,1 por ciento) y Cajas Rurales (16,4 por ciento). Respecto al resultado intermensual, se explicó por los mayores créditos de consumo (2,3 por ciento) e hipotecario (0,1 por ciento), no obstante la reducción de créditos a empresas (-0,3 por ciento).

CUADRO N° 6
HUÁNUCO: CRÉDITOS
(Saldos en millones de soles)

	Estructura %	Saldo en millones de soles con TFC 1/		Tasas de crecimiento (%)	
		jul-22	ago-22	Mes	12 Meses
Banco de la Nación^{2/}	6,4	147	149	1,3	22,5
Agrobanco^{3/}	0,7	16	16	-2,2	-5,7
Banca Múltiple	55,6	1 302	1 305	0,2	8,4
Instituciones No Bancarias	37,3	865	875	1,2	15,6
Financieras	11,1	258	261	1,2	17,1
Cajas Municipales	24,6	570	576	1,1	14,9
Cajas Rurales	1,6	37	38	2,5	16,4
Total	100,0	2 330	2 344	0,6	11,7
Empresas	58,0	1 365	1 360	-0,3	7,3
Personas	42,0	965	984	2,0	18,5
Consumo	34,9	800	819	2,3	22,1
Hipotecario	7,1	165	165	0,1	3,3
En MN	99,4	2 316	2 331	0,7	11,8
En ME	0,6	14	14	-5,1	7,3

1/ Se utiliza tipo de cambio fijo (TCF) a diciembre de 2019 (S/ 3,31 por dólar).

2/ Considera sólo los créditos de consumo e hipotecario.

3/ No considera los créditos a las demás empresas del sistema financiero

Fuente: SBS.

Elaboración: BCRP - Sucursal Huancayo. Departamento de Estudios Económicos.

- Por **tipo de moneda**, un 99,4 por ciento fue otorgado en moneda nacional, los que interanualmente crecieron en 11,8 por ciento en agosto; mientras que en moneda extranjera (0,6 por ciento del total), aumentaron en 7,3 por ciento.

GRÁFICO N° 4
HUÁNUCO: CRECIMIENTO DEL CRÉDITO DIRECTO
 (Variación % respecto a similar mes del año anterior)

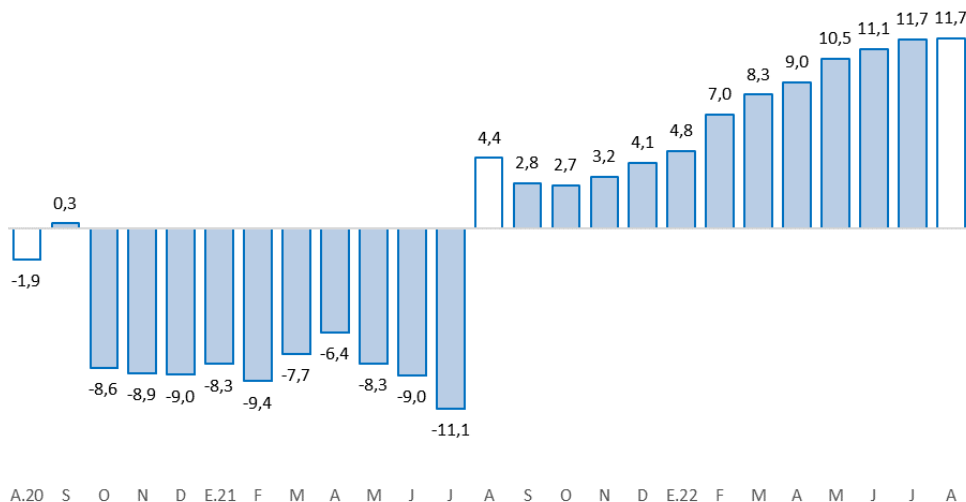

Fuente: SBS y AFP.
 Elaboración: BCRP - Sucursal Huancayo. Departamento de Estudios Económicos.

- La **morosidad** alcanzó 4,7 por ciento en julio último, menor en 0,2 de punto porcentual respecto del mismo mes de 2021. Los mayores ratios se registraron en Agrobanco (53,7 por ciento), Cajas Rurales (11,9 por ciento), Financieras (5,1 por ciento), Banca Múltiple (4,6 por ciento) y Cajas Municipales (3,7 por ciento).

GRÁFICO N° 5
HUÁNUCO: TASA DE MOROSIDAD 1/ 2/
 (Porcentaje)

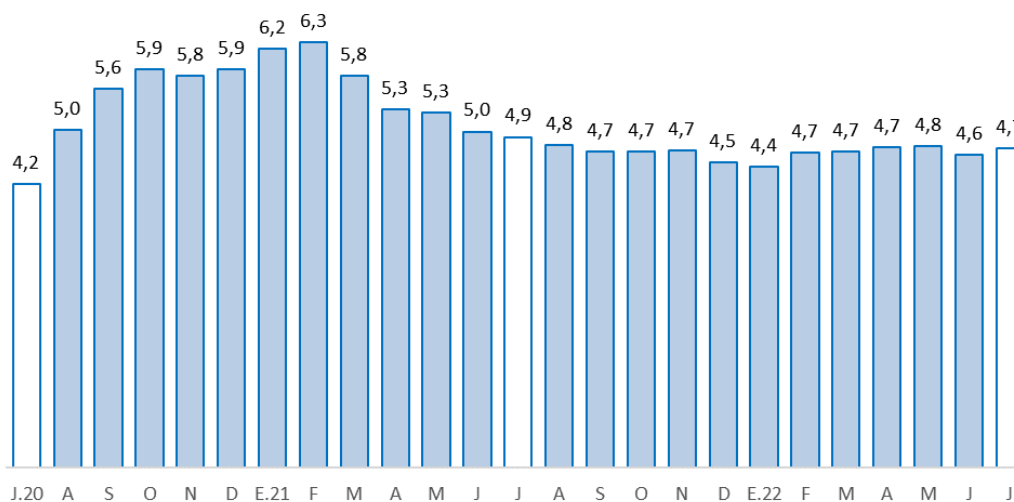

1/ Morosidad = (créditos vencidos + créditos en cobranza judicial) / colocaciones brutas.
 2/ Preliminar.
 Fuente: SBS y AFP.
 Elaboración: BCRP - Sucursal Huancayo. Departamento de Estudios Económicos.



2. Depósitos

- Los depósitos totalizaron S/ 1 628 millones en agosto, superior en 0,8 por ciento respecto de agosto de 2021, aunque se redujo en 0,7 por ciento comparado al mes previo. El incremento interanual se debió a los mayores montos a plazo (36,6 por ciento), principalmente en las Cajas Municipales; no obstante la reducción en depósitos a la vista (-15,8 por ciento) y en ahorro (-1,0 por ciento). Respecto al resultado intermensual, se relacionó a la contracción de depósitos a la vista (-5,3 por ciento) y en ahorro (-0,5 por ciento).

CUADRO N° 7
HUÁNUCO: DEPÓSITOS
(Saldos en millones de soles)

	Estructura %	Saldo en millones de soles con TCF 1/		Tasas de crecimiento (%)	
		jul-22	ago-22	Mes	12 Meses
Banco de la Nación	30,1	491	491	0,0	3,0
Banca Múltiple	54,2	899	881	-2,0	-4,2
Instituciones No Bancarias	15,7	250	255	2,3	16,9
Financieras	1,5	25	25	0,2	2,0
Cajas Municipales	13,9	220	226	2,4	18,5
Cajas Rurales	0,3	5	5	8,2	30,6
TOTAL	100,0	1 640	1 628	-0,7	0,8
Vista	17,0	291	276	-5,3	-15,8
Ahorro	65,8	1 077	1 072	-0,5	-1,0
A plazo	17,2	271	280	3,2	36,6
En MN	89,7	1 472	1 459	-0,9	-1,2
En ME	10,3	167	168	0,7	21,1

1/ Se utiliza tipo de cambio fijo (TCF) a diciembre de 2019 (S/ 3,31 por dólar).

Fuente: SBS.

Elaboración: BCRP - Sucursal Huancayo. Departamento de Estudios Económicos.

GRÁFICO N° 6
HUÁNUCO: CRECIMIENTO DE LOS DEPÓSITOS
(Variación % respecto a similar mes del año anterior)

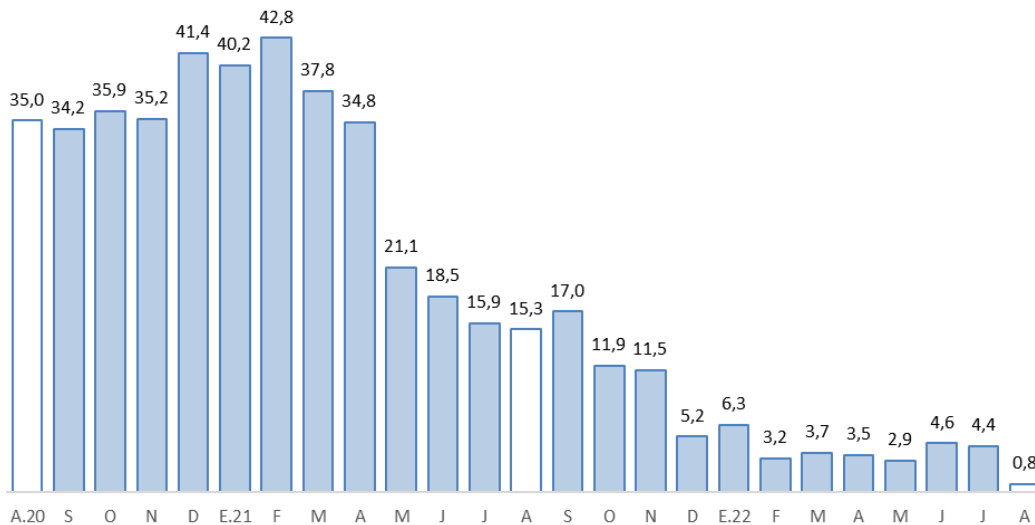

Fuente: SBS y AFP.

Elaboración: BCRP - Sucursal Huancayo. Departamento de Estudios Económicos.

- Por **institución financiera**, destacó la Banca Múltiple con una participación de 54,2 por ciento de los depósitos en agosto, seguido del Banco de la Nación (30,1 por ciento) y las empresas no bancarias (15,7 por ciento).
- Por **tipo de moneda**, los depósitos estuvieron conformados en un 89,7 por ciento por moneda nacional y en 10,3 por ciento por moneda extranjera en agosto. Comparado a agosto de 2021, decrecieron los depósitos en moneda nacional (-1,2 por ciento), en tanto se incrementaron en moneda extranjera (21,1 por ciento).

III. EJECUCIÓN DEL PRESUPUESTO PÚBLICO

1. Ejecución del Presupuesto Público de Gastos Corrientes

- La ejecución presupuestal del gasto corriente no financiero sumó S/ 245 millones en agosto, lo que significó un incremento de 8,4 por ciento interanual, influenciado por el Gobierno Nacional (30,5 por ciento), ante los mayores devengados en transferencias. El resultado del mes fue contrarrestado parcialmente por el Gobierno Regional (-0,4 por ciento) y municipios (-9,6 por ciento), en ambos casos, sustentados por los menores gastos en compras de bienes y servicios.
- Entre enero y agosto, sumó S/ 1 679 millones, inferior en 7,0 por ciento respecto a similar periodo de 2021, influenciado por todos los niveles de gobierno. En el Gobierno Nacional (-15,1 por ciento), justificado por los menores gastos en transferencias; en el Gobierno Regional (-1,4 por ciento), por remuneraciones; y en los municipios (-0,8 por ciento), por compras de bienes y servicios.

CUADRO N° 8
HUÁNUCO: EJECUCIÓN DEL PRESUPUESTO PÚBLICO DE GASTOS CORRIENTES 1/
(Millones de soles)

	Estructura 2021	Agosto			Enero - Agosto		
		2021	2022	V% Real	2021	2022	V% Real
Gobierno Nacional	41,9	70	99	30,5	689	632	-15,1
Gobierno Regional	43,6	100	108	-0,4	745	791	-1,4
Gobiernos Locales	14,5	38	37	-9,6	240	256	-0,8
Total	100,0	208	245	8,4	1 673	1 679	-7,0

1/ Preliminar. Información actualizada al 31 de agosto de 2022

Fuente: MEF

Elaboración: BCRP - Sucursal Huancayo. Departamento de Estudios Económicos.

2. Ejecución del Presupuesto Público de Inversiones

- La inversión pública en Huánuco totalizó S/ 88 millones en agosto, menor en 13,2 por ciento en términos reales respecto a similar mes de 2021, ante la disminución en todos los niveles de gobierno. En el Gobierno Nacional (-4,5 por ciento), explicado por las menores inversiones en el sector justicia; en el Gobierno Regional (-44,4 por ciento), por agropecuario, transporte y educación; y en las municipalidades (-2,9 por ciento), por los rubros de salud y agropecuario.
- Entre enero y agosto, acumuló S/ 530 millones, significando una reducción en 21,1 por ciento en términos reales respecto a similar periodo de 2021, influenciado por todos los niveles de gobierno. En el Gobierno Nacional (-6,7 por ciento), sustentado por el sector de comunicaciones; en el Gobierno Regional (-58,3 por ciento), por agropecuario, transporte, saneamiento, salud y educación; mientras que, en los municipios (-10,2 por ciento), por los rubros de saneamiento y agropecuario.



CUADRO N° 9
HUÁNUCO: EJECUCIÓN DEL PRESUPUESTO PÚBLICO DE INVERSIONES 1/
(Millones de soles)

	Estructura 2021	Agosto			Enero - Agosto		
		2021	2022	V% Real	2021	2022	V% Real
Gobierno Nacional	39,1	35	36	-4,5	225	226	-6,7
Gobierno Regional	23,2	22	13	-44,4	157	71	-58,3
Gobiernos Locales	37,8	37	39	-2,9	240	233	-10,2
Total	100,0	94	88	-13,2	622	530	-21,1

1/ Preliminar. Información actualizada al 31 de agosto de 2022

Fuente: MEF

Elaboración: BCRP - Sucursal Huancayo. Departamento de Estudios Económicos.

GRÁFICO N° 7
HUÁNUCO: CRECIMIENTO DE LA EJECUCIÓN DEL PRESUPUESTO PÚBLICO DE INVERSIONES
(Variación % real)

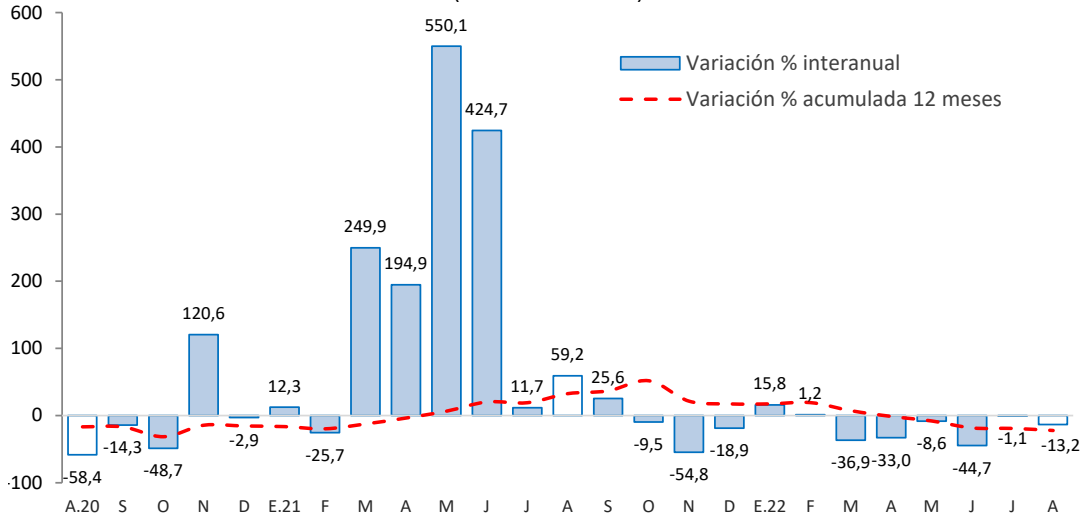

Fuente: MEF.

Elaboración: BCRP - Sucursal Huancayo. Departamento de Estudios Económicos.

- En cuanto al avance de la inversión pública entre enero y agosto, lo ejecutado en los tres niveles de gobierno representó el 29 por ciento del Presupuesto Institucional Modificado (PIM) de la región que sumó S/ 1 845 millones. Las municipalidades registraron un avance del 36 por ciento, seguido del Gobierno Nacional (35 por ciento) y el Gobierno Regional (13 por ciento).

Principales Proyectos

- Entre los principales proyectos que se ejecutaron entre enero y agosto, en el Gobierno Nacional destacaron, "Mejoramiento de la carretera Huánuco - Conococha, sector: Huánuco - La Unión - Huallanca" con un gasto devengado de S/ 133 millones; "Mejoramiento y ampliación de los servicios del establecimiento de salud Llata, distrito de Llata, provincia de Huamalíes" con un gasto de S/ 29 millones; y "Construcción del puente vehicular sobre el río Huallaga en Aucayacu, distrito de Jose Crespo y Castillo, provincia de Leoncio Prado" con un gasto de S/ 8 millones.
- En el Gobierno Regional, destacaron, "Mejoramiento de la capacidad resolutive de los servicios de salud del Hospital Regional Hermilio Valdizán de Huánuco" con un gasto devengado de S/ 12 millones; "Construcción del sistema de irrigación río Conchumayo margen derecha, provincia de

Huánuco” con un gasto de S/ 7 millones; y “Mejoramiento y construcción de las vías vehiculares, peatonales y áreas verdes en la Av. Juan Velasco Alvarado, distrito de Pillco Marca, provincia de Huánuco” con un gasto de S/ 5 millones.

- En los gobiernos locales, resaltaron, “Mejoramiento de los servicios de salud del establecimiento de salud San Rafael, distrito de San Rafael, provincia de Ambo” con un gasto de S/ 8 millones; “Mejoramiento y ampliación de los servicios educativos de la I.E. N° 33252 de la localidad de Yanamachay, distrito de Churubamba, provincia de Huánuco” con un gasto de S/ 6 millones; y “Rehabilitación y mejoramiento del camino vecinal Chaulán - Ranrash, distrito de San Pedro de Chaulán, provincia de Huánuco” con un gasto de S/ 6 millones.



IV. ANEXOS

ANEXO 1

HUÁNUCO: PRODUCCIÓN AGROPECUARIA 1/
(En toneladas métricas)

CULTIVOS	2 021					2 022								CULTIVOS
	AGO	SET	OCT	NOV	DIC	ENE	FEB	MAR	ABR	MAY	JUN	JUL	AGO	
AGRÍCOLA														AGRÍCOLA
CONSUMO INTERNO														CONSUMO INTERNO
Ajo	0	0	0	13	11	13	13	10	11	121	39	0	0	Ajo
Arroz Cáscara	4 758	3 662	3 254	3 044	2 730	4 517	6 280	5 152	4 339	2 963	3 026	4 943	5 302	Arroz Cáscara
Arveja Grano Seco	122	6	0	0	0	0	0	3	193	329	446	503	123	Arveja Grano Seco
Arveja Grano Verde	1 123	1 011	1 003	707	602	700	1 476	2 105	1 555	1 581	1 873	1 176	910	Arveja Grano Verde
Camote	180	167	152	164	191	285	505	504	539	506	358	214	201	Camote
Cebada Grano	1 833	126	0	0	0	0	0	0	0	1 352	3 012	4 869	1 930	Cebada Grano
Cebolla	0	0	0	29	43	29	29	29	383	442	274	78	0	Cebolla
Frijol Grano Seco	1 142	128	79	148	398	558	180	194	226	442	802	1 328	955	Frijol Grano Seco
Granadilla	268	210	147	110	73	21	51	113	187	335	375	309	239	Granadilla
Haba Grano Seco	782	79	2	0	0	0	0	0	0	204	1 579	1 426	776	Haba Grano Seco
Haba Grano Verde	531	425	0	0	15	170	344	776	2 004	1 719	1 390	557	281	Haba Grano Verde
Maíz Amiláceo	2 900	335	0	0	0	0	0	0	62	2 013	6 512	6 116	3 195	Maíz Amiláceo
Maíz Choclo	128	123	135	168	27	293	691	2 567	2 950	1 654	959	339	152	Maíz Choclo
Naranja	2 286	1 444	910	639	269	174	230	311	563	918	1 663	2 228	2 238	Naranja
Oca	131	41	0	0	0	0	16	17	1 180	2 256	1 615	681	170	Oca
Olluco	156	46	85	667	1 205	910	2 809	3 258	4 468	5 010	3 300	1 078	0	Olluco
Papa	19 881	43 411	85 725	115 397	114 996	93 439	67 043	71 410	92 083	60 710	34 927	14 832	0	Papa
Papaya	154	167	183	207	225	192	210	198	148	146	133	155	148	Papaya
Piña	737	948	1 067	1 185	1 171	747	735	730	727	699	717	728	731	Piña
Plátano	19 345	19 265	19 316	19 418	19 434	19 156	19 318	19 285	19 358	19 557	19 592	19 484	19 118	Plátano
Tomate	162	57	155	141	78	99	141	147	108	68	111	70	84	Tomate
Trigo	1 769	12	2	0	0	0	0	0	0	1 488	3 806	6 255	1 678	Trigo
Yuca	6 310	5 214	5 089	4 962	3 481	4 594	4 882	5 553	5 098	5 539	6 981	6 013	6 094	Yuca
Zanahoria	335	279	240	208	257	367	775	676	380	183	183	284	390	Zanahoria
Zapallo	541	425	266	330	429	2 675	4 453	7 036	4 763	2 846	1 337	273	285	Zapallo
Otros Cons. Interno	2 819	2 899	3 168	3 988	5 165	4 120	4 627	5 068	5 356	5 866	5 864	3 918	2 681	Otros Cons. Interno
INDUSTRIAL Y/O EXP.														INDUSTRIAL Y/O EXP.
Cacao	1 363	1 245	1 185	1 145	1 175	1 228	1 328	1 418	1 518	1 688	1 621	1 591	1 355	Cacao
Café	1 300	799	431	284	128	286	504	903	1 252	1 947	2 291	2 245	1 350	Café
Maíz A. Duro	4 497	2 935	1 250	630	2 266	5 815	10 250	4 029	1 552	1 047	352	3 160	4 021	Maíz A. Duro
Otros Industrial y/o Exp.	3 275	3 154	3 047	3 104	3 125	3 200	3 202	3 231	3 267	3 357	3 568	3 597	3 473	Otros Industrial y/o Exp.
PECUARIO														PECUARIO
CARNE 2/														CARNE 2/
Carne Ave	116	94	115	112	119	90	82	87	100	98	136	139	116	Carne Ave
Carne Ovino	166	148	153	137	145	138	137	146	152	145	144	164	162	Carne Ovino
Carne Porcino	915	822	795	681	815	459	412	468	651	596	590	1 016	848	Carne Porcino
Carne Vacuno	2 088	2 209	2 094	2 161	2 210	1 938	1 894	1 877	2 240	2 219	1 942	2 262	2 124	Carne Vacuno
Carne Caprino	26	23	24	20	21	17	17	18	18	19	19	24	24	Carne Caprino
Carne Alpaca	4	4	3	4	4	3	3	3	3	4	3	4	4	Carne Alpaca
Carne Llama	0	0	0	0	0	0	0	0	0	0	0	0	0	Carne Llama
Huevo	103	120	118	119	121	97	93	97	99	96	95	100	101	Huevo
Leche	4 840	4 573	4 599	4 500	4 883	5 781	5 316	5 618	5 554	5 290	5 057	4 937	5 005	Leche
Lana	0	89	13	1	1	2	3	3	7	15	24	9	0	Lana
FIBRA														FIBRA
Fibra de Alpaca	0	0	1	1	1	0	1	0	0	1	0	0	0	Fibra de Alpaca
Fibra de Llama	0	0	0	0	0	0	0	0	0	0	0	0	0	Fibra de Llama

1/ Cifras preliminares.

2/ Peso Neto, no de animales en pie.

Fuente: MINAGRI.

Elaboración: BCRP - Sucursal Huancayo. Departamento de Estudios Económicos.



ANEXO 2

HUÁNUCO: PRODUCCIÓN MINERA METÁLICA 1/

(Contenido fino recuperable)

	2021					2022									
	AGO	SET	OCT	NOV	DIC	ENE	FEB	MAR	ABR	MAY	JUN	JUL	AGO		
Cobre (TMR)	0	0	0	0	0	0	0	0	15	18	30	36	44	Cobre (TMR)	
Zinc (TMR)	0	0	0	0	0	0	0	0	465	533	830	1 153	1 305	Zinc (TMR)	
Plata (Kg.R)	0	0	0	0	0	0	0	0	899	811	1 770	2 227	2 042	Plata (Kg.R)	
Plomo (TMR)	0	0	0	0	0	0	0	0	169	220	243	259	235	Plomo (TMR)	

1/ Cifras preliminares.

Fuente: INEI y MINEM.

Elaboración: BCRP - Sucursal Huancayo. Departamento de Estudios Económicos.

ANEXO 3

HUÁNUCO: INGRESOS CORRIENTES DEL GOBIERNO CENTRAL

(Millones de soles)

	2021					2022								
	AGO	SET	OCT	NOV	DIC	ENE	FEB	MAR	ABR	MAY	JUN	JUL	AGO	
I. Ingresos Tributarios	12	14	12	13	14	14	12	12	14	12	11	12	15	I. Ingresos Tributarios
1. Impuesto a la Renta	8	9	8	9	10	10	8	9	9	8	7	8	10	1. Impuesto a la Renta
Personas Naturales	3	3	3	4	5	3	3	3	2	3	3	3	4	Personas Naturales
Personas Jurídicas	5	6	5	5	5	6	5	4	4	4	4	5	6	Personas Jurídicas
Regularización	0	0	0	0	0	0	0	2	3	2	1	0	0	Regularización
2. Impuesto a las Importaciones	0	0	0	0	0	0	0	0	0	0	0	0	0	2. Impuesto a las Importaciones
3. Impuesto General a las Ventas	2	3	2	2	2	3	2	2	2	2	2	2	3	3. Impuesto General a las Ventas
4. Imp. Selectivo al Consumo (ISC)	0	0	0	0	0	0	0	0	0	0	0	0	0	4. Imp. Selectivo al Consumo (ISC)
5. Otros Ingresos Tributarios	2	2	1	2	2	2	1	1	3	2	2	2	3	5. Otros Ingresos Tributarios
II. Ingresos No Tributarios	0	1	0	1	1	0	0	1	0	0	0	1	1	II. Ingresos No Tributarios
Total Ingresos (I + II)	12	15	13	14	15	15	12	13	14	12	11	13	16	Total Ingresos (I + II)

Fuente: SUNAT

Elaboración: BCRP - Sucursal Huancayo. Departamento de Estudios Económicos.



ANEXO 4

HUÁNUCO: EJECUCIÓN DEL PRESUPUESTO PÚBLICO DEL GOBIERNO NACIONAL 1/

(Millones de soles)

	2021					2022								
	AGO	SET	OCT	NOV	DIC	ENE	FEB	MAR	ABR	MAY	JUN	JUL	AGO	
<u>I. GASTOS CORRIENTES</u>	70	140	105	99	152	46	74	90	92	64	92	74	99	<u>I. GASTOS CORRIENTES</u>
Remuneraciones	20	20	21	23	27	21	20	20	20	22	22	26	21	Remuneraciones
Bienes y servicios	19	17	21	23	42	10	15	19	16	19	18	20	21	Bienes y servicios
Transferencias 2/	31	103	63	53	83	15	40	51	55	23	52	28	58	Transferencias 2/
<u>II. GASTOS DE CAPITAL</u>	35	55	47	44	79	15	21	19	31	42	22	46	36	<u>II. GASTOS DE CAPITAL</u>
Formación bruta de capital	35	55	45	42	79	15	21	19	31	42	22	39	36	Formación bruta de capital
Otros gastos de capital3/	0	1	2	2	0	0	0	0	0	0	0	7	0	Otros gastos de capital3/
<u>III. GASTO NO FINANCIERO TOTAL (I+II)</u>	105	196	152	143	231	62	96	109	123	106	114	120	135	<u>III. GASTO NO FINANCIERO TOTAL (I+II)</u>

1/ Preliminar. Información actualizada al 31 de agosto de 2022

2/ Incluye el pago de pensiones, donaciones y otros gastos corrientes.

3/ Incluye donaciones y transferencias.

Fuente: MEF

Elaboración: BCRP - Sucursal Huancayo. Departamento de Estudios Económicos.



ANEXO 5

HUÁNUCO: EJECUCIÓN DEL PRESUPUESTO PÚBLICO DEL GOBIERNO REGIONAL 1/

(Millones de soles)

	2021					2022								
	AGO	SET	OCT	NOV	DIC	ENE	FEB	MAR	ABR	MAY	JUN	JUL	AGO	
<u>I. GASTOS CORRIENTES</u>	100	101	91	98	198	87	94	94	94	99	104	111	108	<u>I. GASTOS CORRIENTES</u>
Remuneraciones	69	68	66	67	91	68	69	67	69	70	72	76	76	Remuneraciones
Bienes y servicios	27	21	21	26	56	13	21	23	21	25	23	26	28	Bienes y servicios
Transferencias 2/	4	13	4	4	52	5	4	4	4	4	8	9	4	Transferencias 2/
<u>II. GASTOS DE CAPITAL</u>	22	19	18	19	50	3	11	7	6	8	9	13	13	<u>II. GASTOS DE CAPITAL</u>
Formación bruta de capital	22	19	18	19	50	3	11	7	6	8	9	13	13	Formación bruta de capital
Otros gastos de capital3/	0	0	0	0	0	0	0	0	0	0	0	0	0	Otros gastos de capital3/
<u>III. GASTO NO FINANCIERO TOTAL (I+II)</u>	122	120	109	117	248	90	105	101	101	107	112	124	121	<u>III. GASTO NO FINANCIERO TOTAL (I+II)</u>

1/ Preliminar. Información actualizada al 31 de agosto de 2022

2/ Incluye el pago de pensiones, donaciones y otros gastos corrientes.

3/ Incluye donaciones y transferencias.

Fuente: MEF

Elaboración: BCRP - Sucursal Huancayo. Departamento de Estudios Económicos.

ANEXO 6

HUÁNUCO: EJECUCIÓN DEL PRESUPUESTO PÚBLICO DE LOS GOBIERNOS LOCALES 1/

(Millones de soles)

	2021					2022								
	AGO	SET	OCT	NOV	DIC	ENE	FEB	MAR	ABR	MAY	JUN	JUL	AGO	
I. GASTOS CORRIENTES	38	31	30	35	76	13	22	35	29	35	37	48	37	I. GASTOS CORRIENTES
Remuneraciones	5	5	5	5	8	5	5	5	5	5	5	7	5	Remuneraciones
Bienes y servicios	30	23	22	26	64	7	17	28	21	26	28	36	27	Bienes y servicios
Transferencias 2/	3	3	3	3	4	0	1	2	2	4	4	5	5	Transferencias 2/
II. GASTOS DE CAPITAL	37	33	35	39	84	5	13	42	26	33	35	43	39	II. GASTOS DE CAPITAL
Formación bruta de capital	37	33	35	38	84	5	12	41	26	33	34	43	39	Formación bruta de capital
Otros gastos de capital3/	0	1	0	0	0	0	1	1	0	0	1	0	0	Otros gastos de capital3/
III. GASTO NO FINANCIERO TOTAL (I+II)	75	64	65	73	161	18	36	76	55	68	72	91	76	III. GASTO NO FINANCIERO TOTAL (I+II)

1/ Preliminar. Información actualizada al 31 de agosto de 2022

2/ Incluye el pago de pensiones, donaciones y otros gastos corrientes.

3/ Incluye donaciones y transferencias.

Fuente: MEF

Elaboración: BCRP - Sucursal Huancayo. Departamento de Estudios Económicos.



ANEXO 7

HUÁNUCO: MOROSIDAD

(En porcentajes)

ENTIDADES FINANCIERAS	2 021						2 022							ENTIDADES FINANCIERAS
	JUL	AGO	SET	OCT	NOV	DIC	ENE	FEB	MAR	ABR	MAY	JUN	JUL	
I. BANCA MÚLTIPLE	4,1	4,0	4,1	4,2	4,4	4,4	4,2	4,3	4,4	4,5	4,5	4,5	4,6	I. BANCA MÚLTIPLE
II. INSTITUCIONES NO BANCARIAS														II. INSTITUCIONES NO BANCARIAS
Financieras	6,7	6,2	5,9	5,5	5,2	5,0	4,8	4,8	4,7	4,7	5,0	4,9	5,1	Financieras
Cajas Municipales	3,8	3,7	3,5	3,4	3,3	3,1	3,5	3,7	3,7	3,7	3,8	3,7	3,7	Cajas Municipales
Cajas Rurales	19,7	19,5	17,6	17,5	15,5	12,8	12,5	12,9	12,5	13,3	13,7	11,4	11,9	Cajas Rurales
EDPYMEs	63,7	-	-	-	-	-	-	-	-	-	1,2	2,0	9,6	EDPYMEs
III. ENTIDADES ESTATALES														III. ENTIDADES ESTATALES
Banco de la Nación ^{1/}	2,7	2,7	2,7	2,7	2,7	2,7	2,6	2,5	2,4	2,4	2,3	2,3	2,2	Banco de la Nación ^{1/}
Agrobanco ^{2/}	66,8	67,3	64,8	63,7	62,3	53,8	53,2	59,3	56,8	56,4	53,9	52,7	53,7	Agrobanco ^{2/}
TOTAL	4,9	4,8	4,7	4,7	4,7	4,5	4,4	4,7	4,7	4,7	4,8	4,6	4,7	TOTAL

1/ Considera sólo los créditos de consumo e hipotecario.

2/ No considera los créditos a las demás empresas del sistema financiero

Fuente: SBS.

Elaboración: BCRP - Sucursal Huancayo. Departamento de Estudios Económicos.