

BANCO CENTRAL DE RESERVA DEL PERÚ
SUCURSAL HUANCAYO



HUÁNUCO: Síntesis de Actividad Económica
Junio 2022¹

Departamento de Estudios Económicos

¹ En el presente informe participaron Francisco Callupe Casaño y Joel Jovani Turco Quinto.

ÍNDICE

	<i>Página</i>
RESUMEN EJECUTIVO	3
I. ACTIVIDAD PRODUCTIVA.....	5
1. Actividad primaria.....	5
1.1 Sector agropecuario.....	5
1.2 Sector minería.....	7
2. Otros indicadores sectoriales.....	8
2.1 Sector construcción.....	8
2.2 Arribos a los establecimientos de hospedaje.....	8
II. CRÉDITOS Y DEPÓSITOS	9
1. Créditos.....	9
2. Depósitos.....	11
III. EJECUCIÓN DEL PRESUPUESTO PÚBLICO	12
1. Ejecución del Presupuesto Público de Gastos Corrientes.....	12
2. Ejecución del Presupuesto Público de Inversiones.....	12
IV. ANEXOS	15



RESUMEN EJECUTIVO

Principales hechos de importancia

- El sector minero registró producción por tercer mes consecutivo en junio, después de permanecer paralizado por veinticuatro meses, hasta marzo pasado, la única empresa de gran minería en la región. El sector agropecuario mostró un resultado positivo al crecer en 5,2 por ciento en junio, comparado con similar mes del año previo, –tasa interanual–, justificado por el incremento de la actividad agrícola, no obstante, la reducción del subsector pecuario.
- En cuanto al desempeño de otros indicadores de actividad económica en junio, se registraron incrementos interanuales en los despachos de cemento (12,6 por ciento), crédito total (11,1 por ciento) y crédito de consumo (10,4 por ciento); mientras que cayó la inversión pública (-44,8 por ciento) y el crédito hipotecario (-1,3 por ciento).

Actividad primaria

- El **sector agropecuario** evidenció un resultado positivo al crecer en 5,2 por ciento interanual en junio, justificado por el incremento de la actividad agrícola (7,0 por ciento), no obstante, la reducción del subsector pecuario (-0,6 por ciento). Entre enero y junio, aumentó en 6,0 por ciento, con relación a similar periodo de 2021, sustentado por la mayor oferta de los subsectores agrícola (7,5 por ciento) y pecuario (1,2 por ciento).
- La **actividad minera** registró producción por tercer mes consecutivo, evidenciando oferta de cobre, plomo, zinc y plata, a partir de la reanudación de las operaciones en la minera Raura, luego de estar suspendida desde abril de 2020 hasta marzo de 2022.

Otros indicadores de actividad económica

- Los **despachos de cemento** registraron resultados positivos por dieciséis meses consecutivos. En junio, crecieron en 12,6 por ciento interanual, explicado por una mayor demanda para inversión privada, toda vez que la inversión pública en el mes se redujo en todos los niveles de gobierno. Los despachos aumentaron interanualmente en 15,5 por ciento entre enero y junio, influenciado por el incremento de la inversión privada, contrarrestado parcialmente por la disminución de la demanda para obras públicas en todos los niveles de gobierno.
- El **crédito directo total** alcanzó S/ 2 316 millones en junio, lo que significó un incremento de 11,1 por ciento interanual, influido por los mayores montos colocados por la Banca Múltiple, las Instituciones No Bancarias, Agrobanco y Banco de la Nación. Según tipo, aumentó en los orientados a empresas (13,1 por ciento) y consumo (10,4 por ciento), mientras que se contrajo los créditos hipotecarios (-1,3 por ciento).
- La **inversión pública** sumó S/ 65 millones en junio, decreciendo en 44,8 por ciento interanual en términos reales, ante las disminuciones en el Gobierno Nacional (-59,2 por ciento), Gobierno Regional (-62,7 por ciento) y municipalidades (-15,6 por ciento). Entre enero y junio, alcanzó S/ 347 millones, menor en 26,7 por ciento en términos reales respecto a similar periodo de 2021, explicado por el Gobierno Nacional (-8,5 por ciento), Gobierno Regional (-64,3 por ciento) y municipios (-17,3 por ciento).

CUADRO N° 1
HUÁNUCO: OTROS INDICADORES DE ACTIVIDAD ECONÓMICA
 (Variación % respecto a similar mes del año anterior)

	Ene.22	Feb.22	Mar.22	Abr.22	May.22	Jun.22
Despachos de cemento 1/	↑ 7,7	↑ 27,5	↑ 21,8	↑ 16,1	↑ 8,3	↑ 12,6
Crédito total 2/	↑ 4,8	↑ 7,0	↑ 8,3	↑ 9,0	↑ 10,5	↑ 11,1
Crédito de consumo 2/	↑ 1,2	↑ 5,6	↑ 6,2	↑ 11,8	↑ 9,6	↑ 10,4
Crédito hipotecario 2/	↓ -2,3	↓ -2,5	↓ -2,2	↓ -0,7	↑ 0,1	↓ -1,3
Inversión pública 1/	↑ 15,8	↑ 1,2	↓ -36,9	↓ -33,0	↓ -8,6	↓ -44,8

1/ En términos reales.

2/ En términos nominales.

Fuentes: UNACEM, MINCETUR, SBS y MEF.

I. ACTIVIDAD PRODUCTIVA

1. Actividad primaria

1.1 Sector agropecuario

- La actividad agropecuaria registró un resultado positivo al crecer en 5,2 por ciento interanual en junio, justificado por el incremento de la actividad agrícola (7,0 por ciento), aun cuando cayó el subsector pecuario (-0,6 por ciento). El sector aumentó en 6,0 por ciento en el periodo enero-junio, con relación a similar periodo de 2021, sustentado por la mayor oferta de los subsectores agrícola (7,5 por ciento) y pecuario (1,2 por ciento).

CUADRO N° 2
HUÁNUCO: SECTOR AGROPECUARIO 1/
(Miles de toneladas)

Subsectores	Estructura Porcentual 2021 /2	Junio			Enero - Junio		
		2 021	2 022	Var.%	2 021	2 022	Var.%
AGRÍCOLA	74,4			7,0			7,5
Orientada al mercado interno 2/	61,0			9,5			8,8
Papa Blanca	16,2	20,4	21,0	3,0	236,4	251,8	6,5
Papa Amarilla+Color	10,8	13,6	14,0	3,0	157,6	167,8	6,5
Plátano	5,9	19,0	19,6	3,4	113,8	116,3	2,1
Yuca	1,5	5,9	7,0	17,6	29,4	32,6	10,9
Arroz Cáscara	2,4	1,5	3,0	96,5	19,1	26,3	37,6
Zapallo	0,7	0,8	1,3	68,5	20,1	23,1	15,0
Olluco	0,7	2,4	3,3	34,9	16,9	19,8	17,0
Arveja Grano Verde	1,0	1,9	1,9	-2,4	8,9	9,3	4,3
Orientada al mercado externo y agroindustria 2/	13,4			1,5			3,5
Maíz A. Duro	1,8	0,4	0,4	-14,3	21,5	23,0	7,1
Cacao	6,1	1,6	1,6	2,8	8,3	8,8	6,0
Café	4,5	2,3	2,3	0,9	7,2	7,2	-0,9
PECUARIO	25,6			-0,6			1,2
Vacuno 3/	16,2	2,0	1,9	-0,8	12,0	12,1	0,6
Ave 3/	0,5	0,1	0,1	0,3	0,6	0,6	-1,9
Ovino 3/	1,6	0,1	0,1	-0,1	0,8	0,9	1,7
Leche	3,8	5,1	5,1	-0,2	31,8	32,6	2,4
SECTOR AGROPECUARIO	100,0			5,2			6,0

1/ Cifras preliminares.

2/ Estimado a precios de 2007.

3/ Peso neto.

Fuente: MINAGRI.

Elaboración: BCRP - Sucursal Huancayo. Departamento de Estudios Económicos.

- El subsector agrícola creció en 7,0 por ciento en junio, explicado por la expansión de la oferta con destino al mercado interno (9,5 por ciento) y para el mercado externo y agroindustria (1,5 por ciento). En el primer caso, explicado por la mayor producción de papa (blanca y amarilla), haba grano verde, arroz cáscara, yuca, olluco, plátano, zapallo, maíz amiláceo y trigo; mientras que, en el segundo, por los incrementos de cacao y café. En el caso de papa, se debió al incremento de siembras en las zonas productoras de las provincias de Ambo, Dos de Mayo, Huánuco y Pachitea, motivadas por mejores precios de mercado en periodo de instalación.
- La actividad agrícola creció en 7,5 por ciento interanual entre enero y junio, influenciado por la mayor oferta al mercado interno (8,8 por ciento), y para el mercado externo y agroindustria (3,5 por ciento); explicándose en el primer caso, por el incremento en la producción de papa (blanca y

amarilla), maíz choclo, arroz cáscara, yuca, zapallo, olluco, plátano, haba grano verde, arveja grano verde y trigo; y en el segundo, por maíz amarillo duro y cacao.

- La producción pecuaria decreció en 0,6 por ciento en junio, respecto de similar mes de 2021, debido a la menor producción de lana, huevo, leche y carnes de, vacuno, ovino, caprino y alpaca. Entre enero y junio, aumentó en 1,2 por ciento, destacando la expansión en la oferta de leche, fibra de alpaca y carnes de vacuno, porcino, ovino y alpaca, entre los principales.
- La mayor actividad ganadera se localiza en la provincia de Puerto Inca, favorecida por la disponibilidad de pastos, adquiriendo significancia la producción de carne de vacuno, llegando a representar el 64 por ciento del Valor Bruto de Producción (VBP) pecuario entre enero y junio, seguido de leche (17 por ciento) y carne de porcino (9 por ciento). La producción de carne de vacuno se destina a los mercados de la región central del país.
- En cuanto al avance de las siembras, correspondiente a la actual campaña agrícola (2021-2022), se instalaron 119 038 hectáreas entre agosto y junio, menor en 1 686 hectáreas (-1,4 por ciento) respecto a similar periodo de la campaña anterior (2020-2021), debido a la reducción de instalaciones de cultivos transitorios (1 518 hectáreas o 1,4 por ciento menos) y de cultivos permanentes (168 hectáreas o 1,4 por ciento menos). En cultivos transitorios, se explicó por papa (blanca y amarilla), maíz amarillo duro, frijol grano seco y yuca; mientras que, en cultivos permanentes, se debió a la contracción en las siembras de cacao, plátano y pasto rye gras.

CUADRO N° 3
HUÁNUCO: SUPERFICIE SEMBRADA 1/
(Hectáreas)

	Campaña Agrícola 2/		Variación	
	2020-2021	2021-2022	Absoluta	Porcentual
Cultivos Transitorios	108 971	107 453	-1 518	-1,4
Papa Blanca	25 104	22 926	-2 178	-8,7
Papa Amarilla+Color	16 736	15 284	-1 452	-8,7
Maíz Amiláceo	13 303	13 606	303	2,3
Maíz A. Duro	9 258	9 123	-135	-1,5
Arroz Cáscara	5 917	8 376	2 459	41,5
Trigo	8 156	8 195	39	0,5
Cebada Grano	6 209	6 394	185	3,0
Yuca	4 017	3 931	-87	-2,2
Frijol Grano Seco	3 665	3 620	-45	-1,2
Haba Grano Seco	3 015	3 179	164	5,4
Otros	13 592	12 820	-772	-5,7
Cultivos Permanentes	11 752	11 585	-168	-1,4
Pasto Braquearia	7 957	10 795	2 838	35,7
Pasto Rye Grass	756	213	-543	-71,8
Plátano	429	152	-277	-64,7
Cocona	119	118	-1	-0,8
Cacao	208	100	-108	-51,9
Otros	2 284	207	-2 076	-90,9
TOTAL	120 724	119 038	-1 686	-1,4

1/ Cifras preliminares.

2/ De agosto a junio.

Fuente: Dirección Regional de Agricultura - Huánuco.

Elaboración: BCRP - Sucursal Huancayo. Departamento de Estudios Económicos.



1.2 Sector minería

- La actividad minera registró producción por tercer mes consecutivo en junio. Así, en el mes siguió evidenciando producción de cobre, plomo, zinc y plata a partir de la reanudación de las operaciones en la minera Raura, luego de estar suspendida entre abril de 2020 y marzo de 2022.
- La producción de zinc representó el 57 por ciento del VBP minero acumulado de 2020, seguido por plomo (20 por ciento), plata (18 por ciento) y cobre (6 por ciento).
- La producción del departamento se concentra en la oferta de la minera Raura, ubicada en la cumbre de la Cordillera Occidental, entre los departamentos de Huánuco (provincia de Lauricocha, distrito de San Miguel de Cauri) y Lima (provincia de Oyón).

CUADRO N° 4
HUÁNUCO: SECTOR MINERÍA 1/
(Variación % real respecto a similar periodo del año anterior)

	Estructura ^{2/}		Junio			Enero - Junio			
	2020	2021	2022	Var. %	Contrib. %	2021	2022	Var. %	Contrib. %
Cobre (TMR)	6,2	0	30	-	-	0	63	-	-
Zinc (TMR)	56,5	0	830	-	-	0	1 828	-	-
Plata (Kg.R)	17,5	0	1 770	-	-	0	3 480	-	-
Plomo (TMR)	19,8	0	243	-	-	0	632	-	-
Total^{1/ 2/}	100,0								

1/ Cifras preliminares.

2/ A precios de 2007.

Fuente: INEI y MINEM.

Elaboración: BCRP - Sucursal Huancayo. Departamento de Estudios Económicos.

GRÁFICO N° 1
HUÁNUCO: CRECIMIENTO DE LA PRODUCCIÓN MINERA
(Variación % real respecto a similar mes del año anterior)

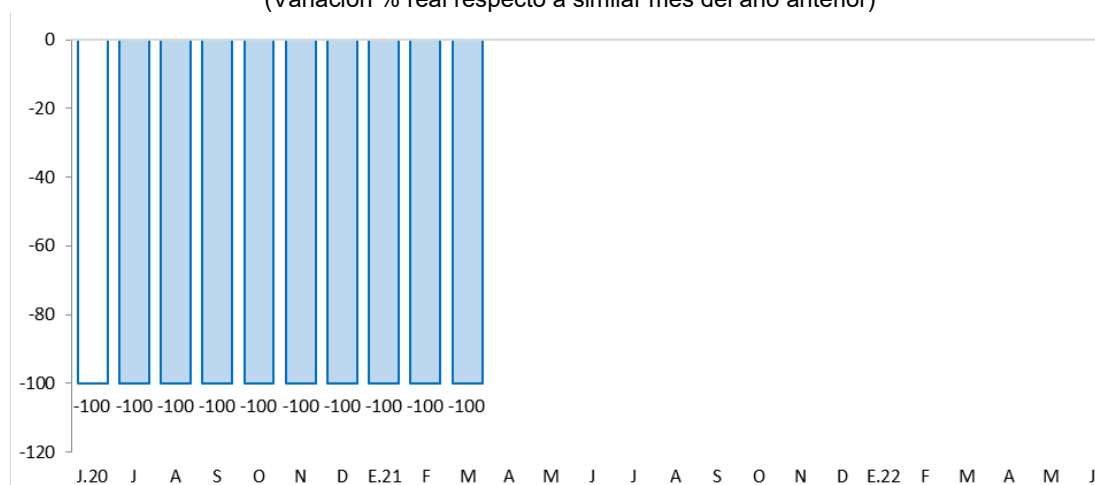

Fuente: MINEM.

Elaboración: BCRP - Sucursal Huancayo. Departamento de Estudios Económicos.

2. Otros indicadores sectoriales

2.1 Sector construcción

- Los despachos de cemento registraron resultados positivos por dieciséis meses consecutivos. En junio, crecieron en 12,6 por ciento interanual, explicado por una mayor demanda para inversión privada, toda vez que la inversión pública en el mes se redujo en todos los niveles de gobierno.
- Los despachos aumentaron en 15,5 por ciento entre enero y junio, comparado a similar periodo de 2021, influenciado por el incremento de la inversión privada, aun cuando se registró disminución de la demanda para obras públicas en todos los niveles de gobierno.

GRÁFICO N° 2
HUÁNUCO: CRECIMIENTO DE LOS DESPACHOS DE CEMENTO
 (Variación % real respecto a similar mes del año anterior)

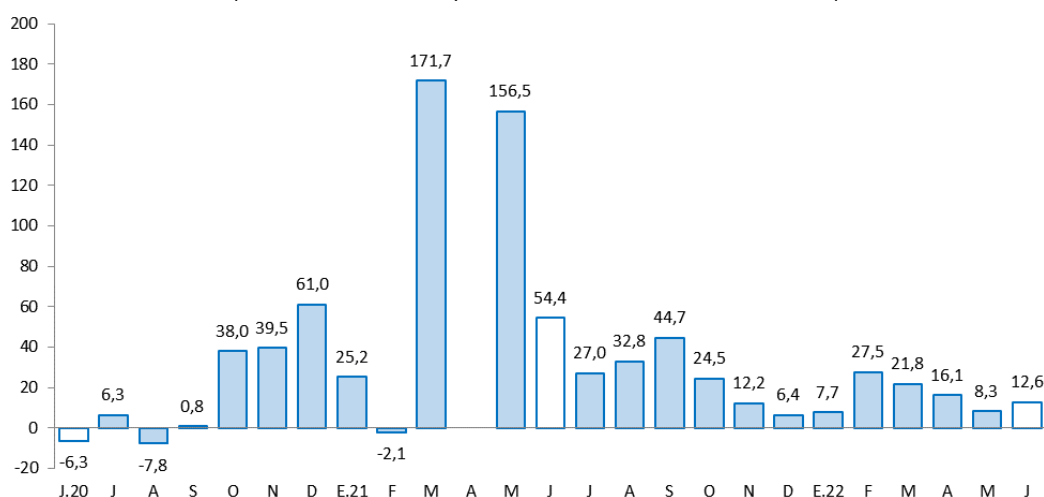

Fuente: UNACEM.

Elaboración: BCRP - Sucursal Huancayo. Departamento de Estudios Económicos.

2.2 Arribos a los establecimientos de hospedaje

- El número de arribos a los establecimientos de hospedaje disminuyó en 6,1 por ciento interanual en mayo último, asociado a la menor afluencia de visitantes nacionales (-6,5 por ciento), no obstante, el incremento de extranjeros (68,3 por ciento). Los arribos crecieron en 16,2 por ciento entre enero y junio, respecto de similar periodo de 2021, explicado por el aumento de visitantes nacionales (15,9 por ciento) y extranjeros (81,4 por ciento).
- Del total de arribos entre enero y mayo, el 99 por ciento fueron nacionales, de los cuales el 53 por ciento procedió del propio departamento, seguido de Lima Metropolitana (18 por ciento), Lima Provincias (7 por ciento), Ucayali (5 por ciento), Junín (4 por ciento), San Martín (4 por ciento) y Pasco (4 por ciento). Asimismo, del total de visitantes extranjeros, el 48 por ciento procedió de Venezuela, seguido de Colombia (26 por ciento), Estados Unidos (5 por ciento), Bélgica (4 por ciento), Panamá (2 por ciento), Alemania (2 por ciento), Rusia (2 por ciento) y Suiza (2 por ciento), entre los principales.
- De los atractivos turísticos registrados en Huánuco, sobresale Kotosh, donde se encuentra el “Templo de las Manos Cruzadas”; mientras que en Tingo María (provincia de Leoncio Prado) se cuenta con la “Cueva de las Lechuzas”, la “Cueva de las Pavas” y la “Bella Durmiente”.



GRÁFICO N° 3
HUÁNUCO: CRECIMIENTO DE ARRIBOS A ESTABLECIMIENTOS DE HOSPEDAJE
(Variación %)

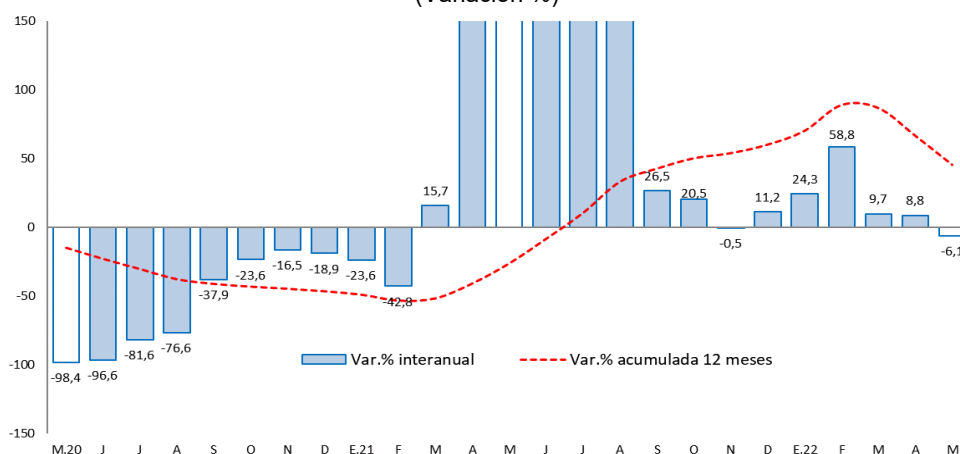

Fuente: MINCETUR.

Elaboración: BCRP – Sucursal Huancayo. Departamento de Estudios Económicos.

II. CRÉDITOS Y DEPÓSITOS

1. Créditos

- Los créditos en Huánuco alcanzaron S/ 2 316 millones en junio, registrando un incremento de 11,1 por ciento comparado a igual mes de 2021, y de 0,8 por ciento respecto al mes previo. El crecimiento interanual se justificó por la expansión de montos otorgados en créditos para empresas (13,1 por ciento) y consumo (10,4 por ciento); en el primer caso, asociado a la Banca Múltiple y Cajas Municipales; y en el segundo, por la Banca Múltiple y Banco de la Nación. Respecto al resultado intermensual, se explicó por los mayores créditos a empresas (2,8 por ciento), contrarrestado parcialmente por la reducción de créditos para consumo (-1,7 por ciento) e hipotecario (-4,3 por ciento).

CUADRO N° 6
HUÁNUCO: CRÉDITOS
(Saldos en millones de soles)

	Estructura % Jun-22	Saldo en millones de soles con TCF 1/		Tasa de crecimiento (%)	
		May-22	Jun-22	Mes	12 Meses
Banco de la Nación^{2/}	6,2	142	144	1,3	17,4
Agrobanco^{3/}	0,7	17	17	-4,1	5,4
Banca Múltiple	56,0	1 286	1 297	0,8	8,1
Instituciones No Bancarias	37,1	852	859	0,7	15,0
Financieras	11,1	255	257	0,9	16,6
Cajas Municipales	24,4	561	565	0,8	14,3
Cajas Rurales	1,6	37	36	-2,7	14,6
Edpymes	0,0	0	0	-	-
Total	100,0	2 298	2 316	0,8	11,1
Empresas	59,8	1 348	1 386	2,8	13,1
Personas	40,2	950	930	-2,1	8,2
Consumo	33,3	786	772	-1,7	10,4
Hipotecario	6,8	165	158	-4,3	-1,3
MN	99,4	2 284	2 302	0,8	11,2
ME	0,6	14	14	0,6	-3,2
ME (Mill. US\$)		4	4	0,6	-3,2

1/ Se utiliza tipo de cambio fijo (TCF) a diciembre de 2019 (S/ 3,31 por dólar).

2/ Considera sólo los créditos de consumo e hipotecario.

3/ No considera los créditos a las demás empresas del sistema financiero

Fuente: SBS.

Elaboración: BCRP - Sucursal Huancayo. Departamento de Estudios Económicos.

- Por **tipo de moneda**, un 99,4 por ciento fue otorgado en moneda nacional, los que interanualmente crecieron en 11,2 por ciento en junio; mientras que en moneda extranjera (0,6 por ciento del total), disminuyeron en 3,2 por ciento.

GRÁFICO N° 4
HUÁNUCO: CRECIMIENTO DEL CRÉDITO DIRECTO
 (Variación % respecto a similar mes del año anterior)

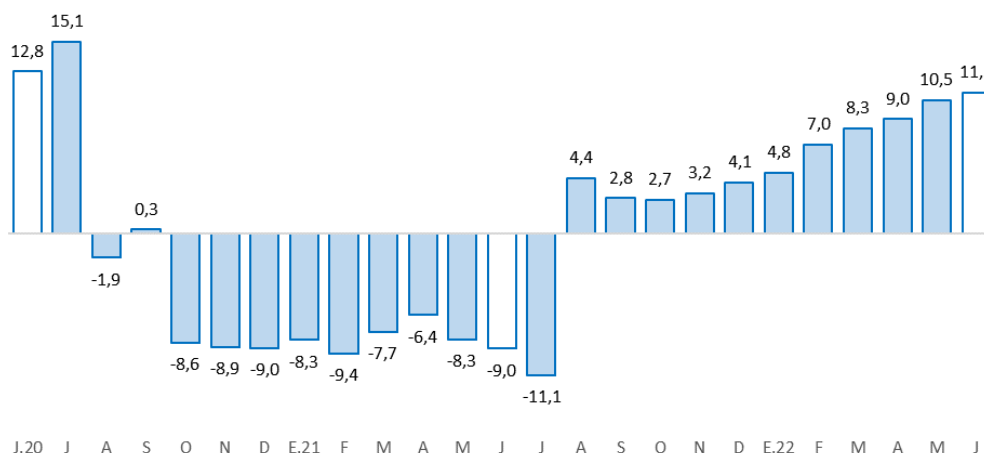

Fuente: SBS y AFP.

Elaboración: BCRP - Sucursal Huancayo. Departamento de Estudios Económicos.

- La **morosidad** alcanzó 4,8 por ciento en mayo último, menor en 0,5 de punto porcentual respecto del mismo mes de 2021. Los mayores ratios se registraron en Agrobanco (53,9 por ciento), Cajas Rurales (13,7 por ciento), Financieras (5,0 por ciento), Banca Múltiple (4,5 por ciento) y Cajas Municipales (3,8 por ciento).

GRÁFICO N° 5
HUÁNUCO: TASA DE MOROSIDAD 1/ 2/
 (Porcentaje)

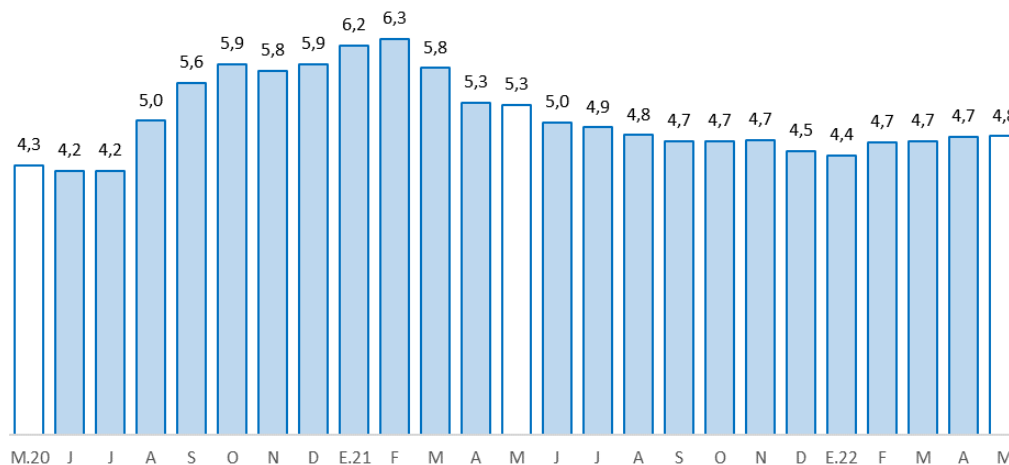

1/ Morosidad = (créditos vencidos + créditos en cobranza judicial) / colocaciones brutas.

2/ Preliminar.

Fuente: SBS y AFP.

Elaboración: BCRP - Sucursal Huancayo. Departamento de Estudios Económicos.



2. Depósitos

- Los depósitos totalizaron S/ 1 580 millones en junio, superior en 4,6 por ciento respecto de junio de 2021, y en 0,5 por ciento comparado al mes previo. El incremento interanual se debió a los mayores montos en ahorro (4,9 por ciento) y a plazo (25,5 por ciento); en el primer caso, por la Banca Múltiple; mientras que, en el segundo, por las Cajas Municipales y Financieras. Respecto al resultado intermensual, se relacionó a la expansión de depósitos a plazo (3,0 por ciento) y a la vista (1,7 por ciento), contrarrestado parcialmente por los menores depósitos en ahorro (-0,4 por ciento).

CUADRO N° 7
HUÁNUCO: DEPÓSITOS
(Saldos en millones de soles)

	Estructura % Jun-22	Saldo en millones de soles con TCF 1/		Tasa de crecimiento (%)	
		May-22	Jun-22	Mes	12 Meses
Banco de la Nación	30,3	476	478	0,6	2,0
Banca Múltiple	54,6	862	863	0,1	3,4
Instituciones No Bancarias	15,1	234	239	2,0	15,4
Financieras	1,7	28	27	-3,9	14,4
Cajas Municipales	13,1	202	208	2,9	15,0
Cajas Rurales	0,3	5	5	-1,9	48,1
TOTAL	100,0	1 572	1 580	0,5	4,6
Vista	17,6	274	279	1,7	-10,2
Ahorro	65,9	1 045	1 041	-0,4	4,9
A plazo	16,5	252	260	3,0	25,5
MN	88,8	1 387	1 403	1,2	1,4
ME	11,2	185	177	-4,4	40,1
ME (Mill. US\$)		56	54	-4,4	40,1

1/ Se utiliza tipo de cambio fijo (TCF) a diciembre de 2019 (S/ 3,31 por dólar).

Fuente: SBS.

Elaboración: BCRP - Sucursal Huancayo. Departamento de Estudios Económicos.

GRÁFICO N° 6
HUÁNUCO: CRECIMIENTO DE LOS DEPÓSITOS
(Variación % respecto a similar mes del año anterior)

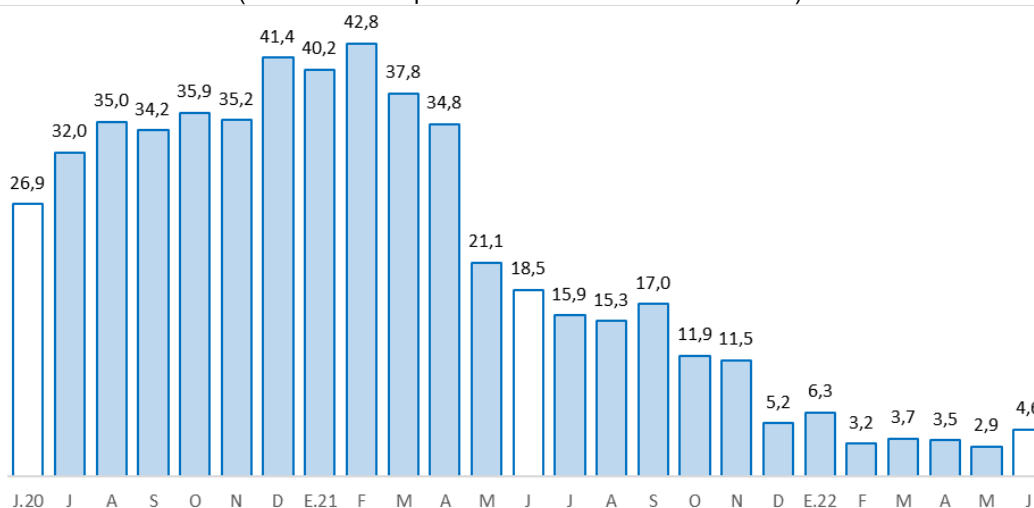

Fuente: SBS y AFP.

Elaboración: BCRP - Sucursal Huancayo. Departamento de Estudios Económicos.

- Por **institución financiera**, destacó la Banca Múltiple con una participación de 54,6 por ciento de los depósitos en junio, seguido del Banco de la Nación (30,3 por ciento) y las empresas no bancarias (15,1 por ciento).
- Por **tipo de moneda**, los depósitos estuvieron conformados en un 88,8 por ciento por moneda nacional y en 11,2 por ciento por moneda extranjera en junio. Comparado a junio de 2021, crecieron los depósitos en moneda nacional (1,4 por ciento) y en moneda extranjera (40,1 por ciento). Los saldos en moneda extranjera sumaron US\$ 54 millones.

III. EJECUCIÓN DEL PRESUPUESTO PÚBLICO

1. Ejecución del Presupuesto Público de Gastos Corrientes

- La ejecución presupuestal del gasto corriente no financiero sumó S/ 233 millones en junio, lo que significó un incremento de 5,4 por ciento interanual, influenciado por el Gobierno Nacional (21,2 por ciento), ante los mayores devengados en transferencias, y compras de bienes y servicios. El resultado del mes fue contrarrestado parcialmente por los resultados del Gobierno Regional (-0,1 por ciento) y los municipios (-10,1 por ciento), en ambos casos, sustentados por las menores compras de bienes y servicios.
- Entre enero y junio sumó S/ 1 200 millones, inferior en 11,0 por ciento respecto a similar periodo de 2021, influenciado por todos los niveles de gobierno. En el Gobierno Nacional (-22,3 por ciento), explicado por la reducción de gastos en transferencias; en el Gobierno Regional (-2,4 por ciento), por remuneraciones y transferencias; y en los municipios (-2,0 por ciento), debido a la disminución de devengados en remuneraciones, y compras de bienes y servicios.

CUADRO N° 8
HUÁNUCO: EJECUCIÓN DEL PRESUPUESTO PÚBLICO DE GASTOS CORRIENTES 1/
(Millones de soles)

	Estructura 2021	Junio			Enero - Junio		
		2021	2022	V% Real	2021	2022	V% Real
Gobierno Nacional	41,9	70	92	21,2	547	458	-22,3
Gobierno Regional	43,6	95	104	-0,1	546	571	-2,4
Gobiernos Locales	14,5	38	37	-10,1	162	171	-2,0
Total	100,0	203	233	5,4	1 256	1 200	-11,0

1/ Preliminar. Información actualizada al 30 de junio de 2022

Fuente: MEF

Elaboración: BCRP - Sucursal Huancayo. Departamento de Estudios Económicos.

2. Ejecución del Presupuesto Público de Inversiones

- La inversión pública en Huánuco totalizó S/ 65 millones en junio, menor en 44,8 por ciento en términos reales respecto a similar mes de 2021, ante la disminución en todos los niveles de gobierno. En el Gobierno Nacional (-59,2 por ciento), explicado por los sectores de transporte y comunicaciones; en el Gobierno Regional (-62,7 por ciento), por transporte y educación; y en las municipalidades (-15,6 por ciento), por las reducciones en los rubros de saneamiento y agropecuario.
- Entre enero y junio, acumuló S/ 347 millones, significando una reducción en 26,7 por ciento en términos reales respecto a similar periodo de 2021, influenciado por el Gobierno Nacional (-8,5 por ciento), Gobierno Regional (-64,3 por ciento) y los municipios (-17,3 por ciento). En el Gobierno Nacional, se explicó por los menores devengados en comunicaciones; en el Gobierno Regional,



por salud, educación, saneamiento y transporte; y en las municipalidades, por los rubros de saneamiento y agropecuario.

CUADRO N° 9
HUÁNUCO: EJECUCIÓN DEL PRESUPUESTO PÚBLICO DE INVERSIONES 1/
(Millones de soles)

	Estructura 2021	Junio			Enero - Junio		
		2021	2022	V% Real	2021	2022	V% Real
Gobierno Nacional	39,1	49	22	-59,2	154	151	-8,5
Gobierno Regional	23,2	21	9	-62,7	117	45	-64,3
Gobiernos Locales	37,8	37	34	-15,6	170	151	-17,3
Total	100,0	108	65	-44,8	440	347	-26,7

1/ Preliminar. Información actualizada al 30 de junio de 2022

Fuente: MEF

Elaboración: BCRP - Sucursal Huancayo. Departamento de Estudios Económicos.

GRÁFICO N° 7
HUÁNUCO: CRECIMIENTO DE LA EJECUCIÓN DEL PRESUPUESTO PÚBLICO DE INVERSIONES
(Variación % real)

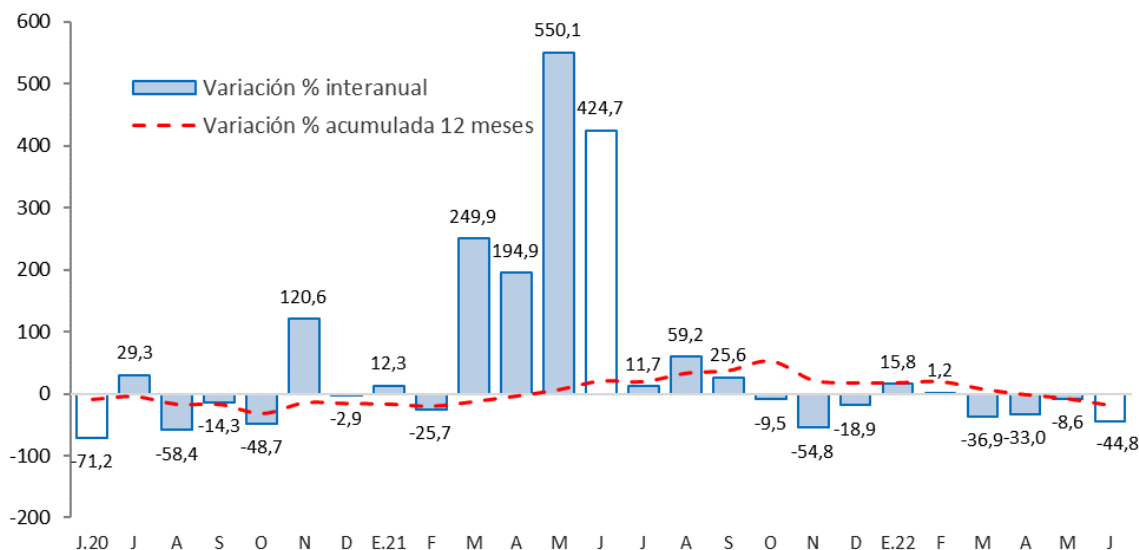

Fuente: MEF.

Elaboración: BCRP - Sucursal Huancayo. Departamento de Estudios Económicos.

- En cuanto al avance de la inversión pública entre enero y junio, lo ejecutado en los tres niveles de gobierno representó el 20 por ciento del Presupuesto Institucional Modificado (PIM) de la región que sumó S/ 1 749 millones. Las municipalidades registraron un avance del 28 por ciento, seguido del Gobierno Nacional (22 por ciento) y el Gobierno Regional (9 por ciento).

Principales Proyectos

- Entre los principales proyectos que se ejecutaron entre enero y junio, en el Gobierno Nacional destacaron el “Mejoramiento de la carretera Huánuco-Conococha, sector: Huánuco-La Unión-Huallanca” con un gasto devengado de S/ 94 millones; el “Mejoramiento y ampliación de los servicios del establecimiento de salud Llata, distrito de Llata, provincia de Huamalíes” con un gasto de S/ 20 millones; y el “Mejoramiento de la capacidad operativa de la Corte Superior de Justicia de Huánuco” con un gasto de S/ 3 millones.



- En el Gobierno Regional, destacaron el “Mejoramiento de la capacidad resolutive de los servicios de salud del Hospital Regional Hermilio Valdizán de Huánuco” con un gasto devengado de S/ 6 millones; la “Construcción del sistema de irrigación río Conchumayo margen derecha, provincia de Huánuco” con un gasto de S/ 5 millones; y el “Mejoramiento y construcción de las vías vehiculares, peatonales y áreas verdes en la Av. Juan Velasco Alvarado, distrito de Pillco Marca, provincia de Huánuco” con un gasto de S/ 4 millones.
- En los gobiernos locales, resaltaron el “Mejoramiento de los servicios de salud del establecimiento de salud San Rafael, distrito de San Rafael, provincia de Ambo” con un gasto de S/ 8 millones; el “Mejoramiento de la capacidad resolutive del Centro de Salud Marías, provincia de Dos de Junio” con un gasto de S/ 5 millones; y el “Mejoramiento y ampliación de los servicios educativos de la I.E. N° 33252 de la localidad de Yanamachay, distrito de Churubamba, provincia de Huánuco” con un gasto de S/ 5 millones.



IV. ANEXOS

ANEXO 1

HUÁNUCO: PRODUCCIÓN AGROPECUARIA 1/
(En toneladas métricas)

CULTIVOS	2 021							2 022						CULTIVOS
	JUN	JUL	AGO	SET	OCT	NOV	DIC	ENE	FEB	MAR	ABR	MAY	JUN	
AGRÍCOLA														AGRÍCOLA
CONSUMO INTERNO														CONSUMO INTERNO
Ajo	43	0	0	0	0	13	11	13	13	10	11	121	39	Ajo
Arroz Cáscara	1 540	1 945	4 758	3 662	3 254	3 044	2 730	4 517	6 280	5 152	4 339	2 963	3 026	Arroz Cáscara
Arveja Grano Seco	354	468	122	6	0	0	0	0	0	3	193	329	446	Arveja Grano Seco
Arveja Grano Verde	1 920	1 779	1 123	1 011	1 003	707	602	700	1 476	2 105	1 555	1 581	1 873	Arveja Grano Verde
Camote	323	219	180	167	152	164	191	285	505	504	539	506	358	Camote
Cebada Grano	2 255	4 226	1 833	126	0	0	0	0	0	0	0	1 352	3 012	Cebada Grano
Cebolla	272	92	0	0	0	29	43	29	29	29	383	442	274	Cebolla
Frijol Grano Seco	661	1 603	1 142	128	79	148	398	558	180	194	226	442	802	Frijol Grano Seco
Granadilla	399	332	268	210	147	110	73	21	51	113	187	335	375	Granadilla
Haba Grano Seco	1 368	1 083	782	79	2	0	0	0	0	0	0	204	1 579	Haba Grano Seco
Haba Grano Verde	967	843	531	425	0	0	15	170	344	776	2 004	1 719	1 390	Haba Grano Verde
Maíz Amiláceo	5 984	5 336	2 900	335	0	0	0	0	0	0	62	2 013	6 512	Maíz Amiláceo
Maíz Choclo	1 092	329	128	123	135	168	27	293	691	2 567	2 950	1 654	959	Maíz Choclo
Naranja	1 736	2 257	2 286	1 444	910	639	269	174	230	311	563	918	1 663	Naranja
Oca	1 685	562	131	41	0	0	0	0	16	17	1 180	2 256	1 615	Oca
Olluco	2 446	1 309	156	46	85	667	1 205	910	2 809	3 258	4 468	5 010	3 300	Olluco
Papa	33 925	17 307	19 881	43 411	85 725	115 397	114 996	93 439	67 043	71 410	92 083	60 710	34 927	Papa
Papaya	110	140	154	167	183	207	225	192	210	198	148	146	133	Papaya
Piña	661	703	737	948	1 067	1 185	1 171	747	735	730	727	699	717	Piña
Plátano	18 956	19 191	19 345	19 265	19 316	19 418	19 434	19 156	19 318	19 285	19 358	19 557	19 592	Plátano
Tomate	92	63	162	57	155	141	78	99	141	147	108	68	111	Tomate
Trigo	3 745	5 474	1 769	12	2	0	0	0	0	0	0	1 488	3 806	Trigo
Yuca	5 934	6 184	6 310	5 214	5 089	4 962	3 481	4 594	4 882	5 553	5 098	5 539	6 981	Yuca
Zanahoria	133	258	335	279	240	208	257	367	775	676	380	183	183	Zanahoria
Zapallo	793	917	541	425	266	330	429	2 675	4 453	7 036	4 763	2 846	1 337	Zapallo
Otros Cons. Interno	5 869	4 048	2 819	2 899	3 168	3 988	5 165	4 122	4 627	5 068	5 329	6 175	5 864	Otros Cons. Interno
INDUSTRIAL Y/O EXP.														INDUSTRIAL Y/O EXP.
Cacao	1 577	1 543	1 363	1 245	1 185	1 145	1 175	1 228	1 328	1 418	1 518	1 688	1 621	Cacao
Café	2 270	2 221	1 300	799	431	284	128	286	504	903	1 252	1 947	2 291	Café
Maíz A. Duro	411	3 806	4 497	2 935	1 250	630	2 266	5 815	10 250	4 029	1 552	1 047	352	Maíz A. Duro
Otros Industrial y/o Exp.	3 301	3 519	3 275	3 154	3 047	3 104	3 125	3 200	3 202	3 231	3 267	3 357	3 568	Otros Industrial y/o Exp.
PECUARIO														PECUARIO
CARNE 2/														CARNE 2/
Carne Ave	136	136	116	94	115	112	119	90	82	87	100	98	136	Carne Ave
Carne Ovino	144	164	166	148	153	137	145	138	137	146	152	145	144	Carne Ovino
Carne Porcino	590	1 016	915	822	795	681	815	459	412	468	651	596	590	Carne Porcino
Carne Vacuno	1 958	2 262	2 088	2 209	2 094	2 161	2 210	1 938	1 894	1 877	2 240	2 219	1 942	Carne Vacuno
Carne Caprino	20	24	26	23	24	20	21	17	17	18	18	19	19	Carne Caprino
Carne Alpaca	3	4	4	4	3	4	4	3	3	3	3	4	3	Carne Alpaca
Carne Llama	0	0	0	0	0	0	0	0	0	0	0	0	0	Carne Llama
Huevo	103	101	103	120	118	119	121	97	93	97	99	96	95	Huevo
Leche	5 067	4 938	4 840	4 573	4 599	4 500	4 883	5 781	5 316	5 618	5 554	5 290	5 057	Leche
Lana	24	7	0	89	13	1	1	2	3	3	7	15	24	Lana
FIBRA														FIBRA
Fibra de Alpaca	0	0	0	0	1	1	1	0	1	0	0	1	0	Fibra de Alpaca
Fibra de Llama	0	0	0	0	0	0	0	0	0	0	0	0	0	Fibra de Llama

1/ Cifras preliminares.

2/ Peso Neto, no de animales en pie.

Fuente: MINAGRI.

Elaboración: BCRP - Sucursal Huancayo. Departamento de Estudios Económicos.



ANEXO 2

HUÁNUCO: PRODUCCIÓN MINERA METÁLICA 1/

(Contenido fino recuperable)

	2021							2022						
	JUN	JUL	AGO	SET	OCT	NOV	DIC	ENE	FEB	MAR	ABR	MAY	JUN	
Cobre (TMR)	0	0	0	0	0	0	0	0	0	0	15	18	30	Cobre (TMR)
Zinc (TMR)	0	0	0	0	0	0	0	0	0	0	465	533	830	Zinc (TMR)
Plata (Kg.R)	0	0	0	0	0	0	0	0	0	0	899	811	1 770	Plata (Kg.R)
Plomo (TMR)	0	0	0	0	0	0	0	0	0	0	169	220	243	Plomo (TMR)

1/ Cifras preliminares.

Fuente: INEI y MINEM.

Elaboración: BCRP - Sucursal Huancayo. Departamento de Estudios Económicos.

ANEXO 3

HUÁNUCO: INGRESOS CORRIENTES DEL GOBIERNO CENTRAL

(Millones de soles)

	2021										2022				
	ABR	MAY	JUN	JUL	AGO	SET	OCT	NOV	DIC	ENE	FEB	MAR	ABR		
I. Ingresos Tributarios	13	11	10	11	12	14	12	13	14	14	12	12	14	I. Ingresos Tributarios	
1. Impuesto a la Renta	8	7	7	8	8	9	8	9	10	10	8	9	9	1. Impuesto a la Renta	
Personas Naturales	2	3	3	3	3	3	3	4	5	3	3	3	2	Personas Naturales	
Personas Jurídicas	3	4	3	4	5	6	5	5	5	6	5	4	4	Personas Jurídicas	
Regularización	2	1	1	1	0	0	0	0	0	0	0	2	3	Regularización	
2. Impuesto a las Importaciones	0	0	0	0	0	0	0	0	0	0	0	0	0	2. Impuesto a las Importaciones	
3. Impuesto General a las Ventas	2	2	2	2	2	3	2	2	2	3	2	2	2	3. Impuesto General a las Ventas	
4. Imp. Selectivo al Consumo (ISC)	0	0	0	0	0	0	0	0	0	0	0	0	0	4. Imp. Selectivo al Consumo (ISC)	
5. Otros Ingresos Tributarios	3	2	2	1	2	2	1	2	2	2	1	1	3	5. Otros Ingresos Tributarios	
II. Ingresos No Tributarios	0	0	1	0	0	1	0	1	1	0	0	1	0	II. Ingresos No Tributarios	
Total Ingresos (I + II)	13	12	12	11	12	15	13	14	15	15	12	13	14	Total Ingresos (I + II)	

Fuente: SUNAT

Elaboración: BCRP - Sucursal Huancayo. Departamento de Estudios Económicos.



ANEXO 4

HUÁNUCO: EJECUCIÓN DEL PRESUPUESTO PÚBLICO DEL GOBIERNO NACIONAL 1/

(Millones de soles)

	2021							2022						
	JUN	JUL	AGO	SET	OCT	NOV	DIC	ENE	FEB	MAR	ABR	MAY	JUN	
<u>I. GASTOS CORRIENTES</u>	70	71	70	140	105	99	152	46	74	90	92	64	92	<u>I. GASTOS CORRIENTES</u>
Remuneraciones	20	27	20	20	21	23	27	21	20	20	20	22	22	Remuneraciones
Bienes y servicios	16	18	19	17	21	23	42	10	15	19	16	19	18	Bienes y servicios
Transferencias 2/	33	26	31	103	63	53	83	15	40	51	55	23	52	Transferencias 2/
<u>II. GASTOS DE CAPITAL</u>	49	36	35	55	47	44	79	15	21	19	31	42	22	<u>II. GASTOS DE CAPITAL</u>
Formación bruta de capital	49	36	35	55	45	42	79	15	21	19	31	42	22	Formación bruta de capital
Otros gastos de capital3/	0	0	0	1	2	2	0	0	0	0	0	0	0	Otros gastos de capital3/
<u>III. GASTO NO FINANCIERO TOTAL (I+II)</u>	119	107	105	196	152	143	231	62	96	109	123	106	114	<u>III. GASTO NO FINANCIERO TOTAL (I+II)</u>

1/ Preliminar. Información actualizada al 30 de junio de 2022

2/ Incluye el pago de pensiones, donaciones y otros gastos corrientes.

3/ Incluye donaciones y transferencias.

Fuente: MEF

Elaboración: BCRP - Sucursal Huancayo. Departamento de Estudios Económicos.



ANEXO 5

HUÁNUCO: EJECUCIÓN DEL PRESUPUESTO PÚBLICO DEL GOBIERNO REGIONAL 1/

(Millones de soles)

	2021							2022						
	JUN	JUL	AGO	SET	OCT	NOV	DIC	ENE	FEB	MAR	ABR	MAY	JUN	
<u>I. GASTOS CORRIENTES</u>	95	99	100	101	91	98	198	87	94	94	94	99	104	<u>I. GASTOS CORRIENTES</u>
Remuneraciones	68	71	69	68	66	67	91	68	69	67	69	70	72	Remuneraciones
Bienes y servicios	23	23	27	21	21	26	56	13	21	23	21	25	23	Bienes y servicios
Transferencias 2/	5	5	4	13	4	4	52	5	4	4	4	4	8	Transferencias 2/
<u>II. GASTOS DE CAPITAL</u>	21	19	22	19	18	19	50	3	11	7	6	8	9	<u>II. GASTOS DE CAPITAL</u>
Formación bruta de capital	21	19	22	19	18	19	50	3	11	7	6	8	9	Formación bruta de capital
Otros gastos de capital3/	0	0	0	0	0	0	0	0	0	0	0	0	0	Otros gastos de capital3/
<u>III. GASTO NO FINANCIERO TOTAL (I+II)</u>	116	118	122	120	109	117	248	90	105	101	101	107	112	<u>III. GASTO NO FINANCIERO TOTAL (I+II)</u>

1/ Preliminar. Información actualizada al 30 de junio de 2022

2/ Incluye el pago de pensiones, donaciones y otros gastos corrientes.

3/ Incluye donaciones y transferencias.

Fuente: MEF

Elaboración: BCRP - Sucursal Huancayo. Departamento de Estudios Económicos.

ANEXO 6

HUÁNUCO: EJECUCIÓN DEL PRESUPUESTO PÚBLICO DE LOS GOBIERNOS LOCALES 1/

(Millones de soles)

	2021							2022						
	JUN	JUL	AGO	SET	OCT	NOV	DIC	ENE	FEB	MAR	ABR	MAY	JUN	
<u>I. GASTOS CORRIENTES</u>	38	40	38	31	30	35	76	13	22	35	29	35	37	<u>I. GASTOS CORRIENTES</u>
Remuneraciones	5	6	5	5	5	5	8	5	5	5	5	5	5	Remuneraciones
Bienes y servicios	29	30	30	23	22	26	64	7	17	28	21	26	28	Bienes y servicios
Transferencias 2/	3	3	3	3	3	3	4	0	1	2	2	4	4	Transferencias 2/
<u>II. GASTOS DE CAPITAL</u>	37	34	37	33	35	39	84	5	13	42	26	33	35	<u>II. GASTOS DE CAPITAL</u>
Formación bruta de capital	37	33	37	33	35	38	84	5	12	41	26	33	34	Formación bruta de capital
Otros gastos de capital3/	0	1	0	1	0	0	0	0	1	1	0	0	1	Otros gastos de capital3/
<u>III. GASTO NO FINANCIERO TOTAL (I+II)</u>	75	74	75	64	65	73	161	18	36	76	55	68	72	<u>III. GASTO NO FINANCIERO TOTAL (I+II)</u>

1/ Preliminar. Información actualizada al 30 de junio de 2022

2/ Incluye el pago de pensiones, donaciones y otros gastos corrientes.

3/ Incluye donaciones y transferencias.

Fuente: MEF

Elaboración: BCRP - Sucursal Huancayo. Departamento de Estudios Económicos.



ANEXO 7

HUÁNUCO: MOROSIDAD 1/

(Porcentaje)

	2021								2022					
	MAY	JUN	JUL	AGO	SET	OCT	NOV	DIC	ENE	FEB	MAR	ABR	MAY	
I. Banca Múltiple	4,2	4,2	4,1	4,0	4,1	4,2	4,4	4,4	4,2	4,3	4,4	4,5	4,5	I. Banca Múltiple
II. Instituciones No Bancarias														II. Instituciones No Bancarias
Financieras	8,7	7,4	6,7	6,2	5,9	5,5	5,2	5,0	4,8	4,8	4,7	4,7	5,0	Financieras
Cajas Municipales	3,7	3,4	3,8	3,7	3,5	3,4	3,3	3,1	3,5	3,7	3,7	3,7	3,8	Cajas Municipales
Cajas Rurales	24,0	20,2	19,7	19,5	17,6	17,5	15,5	12,8	12,5	12,9	12,5	13,3	13,7	Cajas Rurales
Edpymes	58,5	63,7	63,7	-	-	-	-	-	-	-	-	1,2	1,2	Edpymes
III. Entidades Estatales														III. Entidades Estatales
Banco de la Nación ^{1/}	2,7	2,8	2,7	2,7	2,7	2,7	2,7	2,7	2,6	2,5	2,4	2,4	2,3	Banco de la Nación ^{1/}
Agrobanco ^{2/}	67,8	67,0	66,8	67,3	64,8	63,7	62,3	53,8	53,2	59,3	56,8	56,4	53,9	Agrobanco ^{2/}
TOTAL	5,3	5,0	4,9	4,8	4,7	4,7	4,7	4,5	4,4	4,7	4,7	4,7	4,8	TOTAL

1/ Considera sólo los créditos de consumo e hipotecario.

2/ No considera los créditos a las demás empresas del sistema financiero

Fuente: SBS.

Elaboración: BCRP - Sucursal Huancayo. Departamento de Estudios Económicos.