

BANCO CENTRAL DE RESERVA DEL PERÚ
SUCURSAL HUANCAYO



HUÁNUCO: Síntesis de Actividad Económica
Abril 2022¹

Departamento de Estudios Económicos

¹ En el presente informe participaron Francisco Callupe Casaño y Joel Jovani Turco Quinto.

ÍNDICE

	<i>Página</i>
RESUMEN EJECUTIVO	3
I. ACTIVIDAD PRODUCTIVA.....	5
1. Actividad primaria.....	5
1.1 Sector agropecuario.....	5
1.2 Sector minería.....	7
2. Otros indicadores sectoriales.....	8
2.1 Sector construcción.....	8
2.2 Arribos a los establecimientos de hospedaje.....	8
II. CRÉDITOS Y DEPÓSITOS	9
1. Créditos.....	9
2. Depósitos.....	11
III. EJECUCIÓN DEL PRESUPUESTO PÚBLICO	12
1. Ejecución del Presupuesto Público de Gastos Corrientes.....	12
2. Ejecución del Presupuesto Público de Inversiones.....	13
IV. ANEXOS	16



RESUMEN EJECUTIVO

Principales hechos de importancia

- En abril, en el **sector minero** registró producción de cobre, plomo, zinc y plata, luego de veinticuatro meses de inactividad. Asimismo, el **sector agropecuario** mostró un resultado positivo al crecer en 6,0 por ciento interanual en abril, justificado por el incremento de las actividades agrícola (7,1 por ciento) y pecuaria (2,7 por ciento).
- En cuanto a los **otros indicadores de actividad económica**, en abril, crecieron los despachos de cemento (16,1 por ciento), crédito total (9,0 por ciento) y crédito de consumo (11,8 por ciento); mientras que se redujeron la inversión pública (-33,0 por ciento) y crédito hipotecario (-0,7 por ciento).

Actividad primaria

- El **sector agropecuario** evidenció un resultado positivo al crecer en 6,0 por ciento interanual en abril, justificado por el incremento de las actividades agrícola (7,1 por ciento) y pecuaria (2,7 por ciento). Entre enero y abril, aumentó en 6,4 por ciento, sustentado por la mayor oferta de los subsectores agrícola (8,1 por ciento) y pecuario (1,2 por ciento).
- La **actividad minera** registró producción después de veinticuatro meses consecutivos de producción nula. En abril se evidenciaron resultados en cobre, plomo, zinc y plata como efecto de la reanudación de operaciones en la minera Raura, luego de permanecer suspendida desde abril de 2020.

Otros indicadores de actividad económica

- Los **despachos de cemento** mostraron resultados positivos por catorce meses consecutivos. En abril, crecieron en 16,1 por ciento interanual, explicado por una mayor demanda para obras públicas en el Gobierno Nacional, principalmente en el mejoramiento de la carretera Huánuco - Conoccocha. Entre enero y abril, aumentaron en 18,3 por ciento, comparado a similar periodo de 2021, influenciado por una mayor demanda para obras públicas en el Gobierno Nacional.
- El **crédito directo total** en abril (S/ 2 266 millones) se incrementó en 9,0 por ciento interanual, influenciado por los mayores montos colocados por la Banca Múltiple y Cajas Municipales. Según tipo, aumentó en los orientados a empresas (8,8 por ciento) y consumo (11,8 por ciento), mientras que se redujo los créditos hipotecarios (-0,7 por ciento).
- La **inversión pública** de abril (S/ 64 millones) decreció en 33,0 por ciento en términos reales respecto a similar mes de 2021, ante la disminución en los gobiernos, Nacional (-19,3 por ciento) y Regional (-81,6 por ciento). Entre enero y abril, sumó S/ 199 millones, menor en 24,9 por ciento en términos reales respecto a similar periodo de 2021, influenciado por el Gobierno Regional (-63,7 por ciento) y los municipios (-26,2 por ciento); en el primer caso, sustentado por los sectores de educación y salud; mientras que, en el segundo, por los rubros de saneamiento y agropecuario.

CUADRO N° 1
HUÁNUCO: OTROS INDICADORES DE ACTIVIDAD ECONÓMICA
 (Variación % respecto a similar mes del año anterior)

	Nov.21	Dic.21	Ene.22	Feb.22	Mar.22	Abr.22
Despachos de cemento 1/	↑ 12,2	↑ 6,4	↑ 7,7	↑ 27,5	↑ 21,8	↑ 16,1
Crédito total 2/	↑ 3,2	↑ 4,1	↑ 4,8	↑ 7,0	↑ 8,3	↑ 9,0
Crédito de consumo 2/	↓ -2,4	↓ -0,6	↑ 1,2	↑ 5,6	↑ 6,2	↑ 11,8
Crédito hipotecario 2/	↓ -3,5	↓ -2,6	↓ -2,3	↓ -2,5	↓ -2,2	↓ -0,7
Inversión pública 1/	↓ -54,8	↓ -18,9	↑ 15,8	↑ 1,2	↓ -36,9	↓ -33,0

1/ En términos reales.

2/ En términos nominales.

Fuentes: UNACEM, MINCETUR, SBS y MEF.



I. ACTIVIDAD PRODUCTIVA

1. Actividad primaria

1.1 Sector agropecuario

- La actividad agropecuaria registró un resultado positivo al crecer en 6,0 por ciento interanual en abril, justificado por el incremento de las actividades agrícola (7,1 por ciento) y pecuaria (2,7 por ciento). Entre enero y abril, aumentó en 6,4 por ciento, sustentado por la mayor oferta de los subsectores agrícola (8,1 por ciento) y pecuario (1,2 por ciento).

CUADRO N° 2
HUÁNUCO: SECTOR AGROPECUARIO 1/
(Miles de toneladas)

Subsectores	Estructura Porcentual 2021 /2	Abril			Enero - Abril		
		2 021	2 022	Var.%	2 021	2 022	Var.%
AGRÍCOLA	74,4			7,1			8,1
Orientada al mercado interno 2/	61,0			8,3			9,2
Papa Blanca	16,2	49,3	55,4	12,4	173,4	194,6	12,2
Papa Amarilla+Color	10,8	32,9	36,9	12,4	115,6	129,7	12,2
Plátano	5,9	18,8	19,4	2,9	75,9	77,1	1,6
Yuca	1,5	5,1	5,1	-0,3	18,8	20,1	6,4
Zapallo	0,7	4,6	4,8	2,6	18,1	18,9	4,7
Arroz Cáscara	2,4	4,1	2,6	-36,6	16,1	15,5	-3,7
Olluco	0,7	3,3	4,5	34,8	10,9	11,4	5,4
Maíz Choclo	0,3	2,6	2,9	14,4	4,9	6,5	33,9
Orientada al mercado externo y agroindustria 2/	13,4			4,0			5,1
Maíz A. Duro	1,8	1,6	1,6	-3,1	20,0	21,6	8,3
Cacao	6,1	1,4	1,5	8,7	5,1	5,5	7,7
Café	4,5	1,3	1,3	-0,4	3,0	2,9	-2,3
PECUARIO	25,6			2,7			1,2
Vacuno 3/	16,2	2,2	2,2	1,9	7,9	7,9	0,6
Ave 3/	0,5	0,1	0,1	-1,2	0,4	0,4	-2,1
Ovino 3/	1,6	0,1	0,2	5,9	0,6	0,6	1,7
Leche	3,8	5,3	5,6	4,0	21,5	22,2	3,3
SECTOR AGROPECUARIO	100,0			6,0			6,4

1/ Cifras preliminares.

2/ Estimado a precios de 2007.

3/ Peso neto.

Fuente: MNAGRI.

Elaboración: BCRP - Sucursal Huancayo. Departamento de Estudios Económicos.

- En abril, el crecimiento de 7,1 por ciento en el subsector agrícola se sustentó en la mayor oferta con destino al mercado interno (8,3 por ciento), y al mercado externo y agroindustria (4,0 por ciento); en el primer caso, ante la mayor producción de papa (blanca y amarilla), maíz choclo, olluco, plátano, haba grano verde, zapallo, piña y arveja grano verde; mientras que, en el segundo, por el incremento de cacao. En papa, explicado por las mayores siembras en las zonas productoras de las provincias de Ambo, Dos de Mayo, Huánuco y Pachitea, motivado por los incrementos de precios. Entre enero y abril, la actividad agrícola creció en 8,1 por ciento, influenciado por la mayor oferta al mercado interno (9,2 por ciento), y para el mercado externo y agroindustria (5,1 por ciento); en el primer caso, por el incremento en la producción de papa, maíz

choclo, yuca, arroz cáscara, zapallo, haba grano verde, olluco, plátano, arveja grano verde, zanahoria y piña; y en el segundo, aumentó por maíz amarillo duro y cacao.

- La producción pecuaria creció en 2,7 por ciento en abril respecto de similar mes de 2021, debido a la mayor producción de leche, fibra de alpaca y carnes de, vacuno, porcino, ovino, caprino y alpaca. Entre enero y abril, aumentó en 1,2 por ciento, destacando la mayor oferta de leche, fibra de alpaca y carnes de vacuno, porcino, ovino y alpaca, entre los principales.
- La mayor actividad ganadera se localiza en la provincia de Puerto Inca, favorecida por la disponibilidad de pastos, adquiriendo significancia la producción de carne de vacuno, llegando a representar entre enero y abril el 64 por ciento del Valor Bruto de Producción (VBP) pecuario, seguido de leche (17 por ciento) y carne de porcino (9 por ciento). La producción de carne de vacuno se destina a los mercados de la región central del país.
- En cuanto al avance de las siembras, correspondiente a la actual campaña agrícola (2021-2022), se instalaron 102 759 hectáreas, menor en 124 hectáreas (-0,1 por ciento) respecto a similar periodo de la campaña anterior (2020-2021), debido a la reducción de instalaciones de cultivos transitorios (1 192 hectáreas o 1,3 por ciento menos), no obstante los incrementos en cultivos permanentes (1 068 hectáreas o 9,1 por ciento más). En cultivos transitorios, se explicó por la disminución de siembras de papa (blanca y amarilla), maíz amarillo duro, arroz cáscara, frijol grano seco y yuca; mientras que, en cultivos permanentes, se debió por las mayores siembras de pasto braquearía.

CUADRO N° 3
HUÁNUCO: SUPERFICIE SEMBRADA 1/
(Hectáreas)

	Campaña Agrícola 2/		Variación	
	2020-2021	2021-2022	Absoluta	Porcentual
Cultivos Transitorios	91 140	89 949	-1 192	-1,3
Papa Blanca	16 927	16 385	-542	-3,2
Maíz Amiláceo	13 303	13 606	303	2,3
Papa Amarilla+Color	11 285	10 923	-361	-3,2
Trigo	8 156	8 195	39	0,5
Maíz A. Duro	8 322	8 185	-137	-1,6
Cebada Grano	6 209	6 394	185	3,0
Arroz Cáscara	4 922	4 832	-91	-1,8
Frijol Grano Seco	3 358	3 283	-76	-2,2
Yuca	3 259	3 214	-46	-1,4
Haba Grano Seco	3 015	3 179	164	5,4
Otros	12 385	11 754	-630	-5,1
Cultivos Permanentes	11 742	12 810	1 068	9,1
Pasto Braquearía	7 957	10 795	2 838	35,7
Avena Forrajera	1 310	1 261	-49	-3,7
Pasto Rye Grass	756	213	-543	-71,8
Plátano	419	139	-280	-66,9
Cocona	119	118	-1	-0,8
Otros	1 182	284	-898	-76,0
TOTAL	102 883	102 759	-124	-0,1

1/ Cifras preliminares.

2/ De agosto a abril.

Fuente: Dirección Regional de Agricultura - Huánuco.

Elaboración: BCRP - Sucursal Huancayo. Departamento de Estudios Económicos.



1.2 Sector minería

- La actividad minera registró producción después de veinticuatro meses consecutivos de producción nula. En abril, se evidenció producción de cobre, plomo, zinc y plata a partir de la reanudación de las operaciones en la minera Raura, luego de estar suspendida desde abril de 2020.
- Entre enero y abril, también se evidenció producción de cobre, plomo, zinc y plata. Durante el 2020, a precios de 2007, la producción de zinc representó el 57 por ciento del VBP minero acumulado, seguido por plomo (20 por ciento), plata (17 por ciento) y cobre (6 por ciento).
- La producción del departamento se concentra en la minera Raura, ubicada en la cumbre de la Cordillera Occidental, entre los departamentos de Huánuco (provincia de Lauricocha, distrito de San Miguel de Cauri) y Lima (provincia de Oyón).

CUADRO N° 4
HUÁNUCO: SECTOR MINERÍA 1/
(Variación % real respecto a similar periodo del año anterior)

	Estructura ^{2/} 2020	Abril				Enero - Abril			
		2021	2022	Var. %	Contrib. %	2021	2022	Var. %	Contrib. %
Cobre (TMR)	6,2	0	15	-	-	0	15	-	-
Zinc (TMR)	56,5	0	465	-	-	0	465	-	-
Plata (Kg.R)	17,5	0	899	-	-	0	899	-	-
Plomo (TMR)	19,8	0	169	-	-	0	169	-	-
Total^{1/ 2/}	100,0			-	-			-	-

1/ Cifras preliminares.

2/ Aprecios de 2007.

Fuente: INEI y MINEM.

Elaboración: BCRP - Sucursal Huancayo. Departamento de Estudios Económicos.

GRÁFICO N° 1
HUÁNUCO: CRECIMIENTO DE LA PRODUCCIÓN MINERA
(Variación % real respecto a similar mes del año anterior)

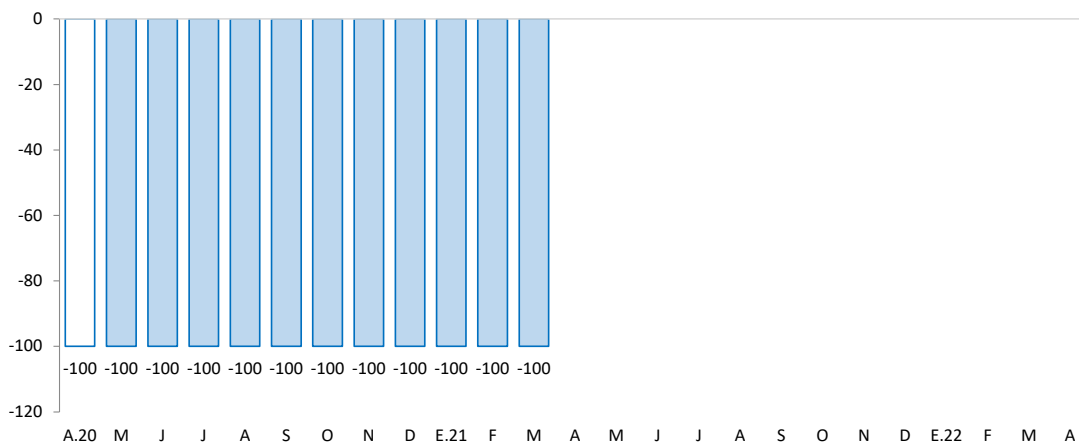

Fuente: MINEM.

Elaboración: BCRP - Sucursal Huancayo. Departamento de Estudios Económicos.

2. Otros indicadores sectoriales

2.1 Sector construcción

- Los despachos de cemento registraron resultados positivos por catorce meses consecutivos. En abril, crecieron en 16,1 por ciento interanual, explicado por una mayor demanda para obras públicas en el Gobierno Nacional, principalmente en el mejoramiento de la carretera Huánuco - Conococha.
- Entre enero y abril, los despachos aumentaron en 18,3 por ciento comparado a similar periodo de 2021, influenciado por el incremento de la demanda para obras públicas en el Gobierno Nacional.

GRÁFICO N° 2
HUÁNUCO: CRECIMIENTO DE LOS DESPACHOS DE CEMENTO
 (Variación % real respecto a similar mes del año anterior)

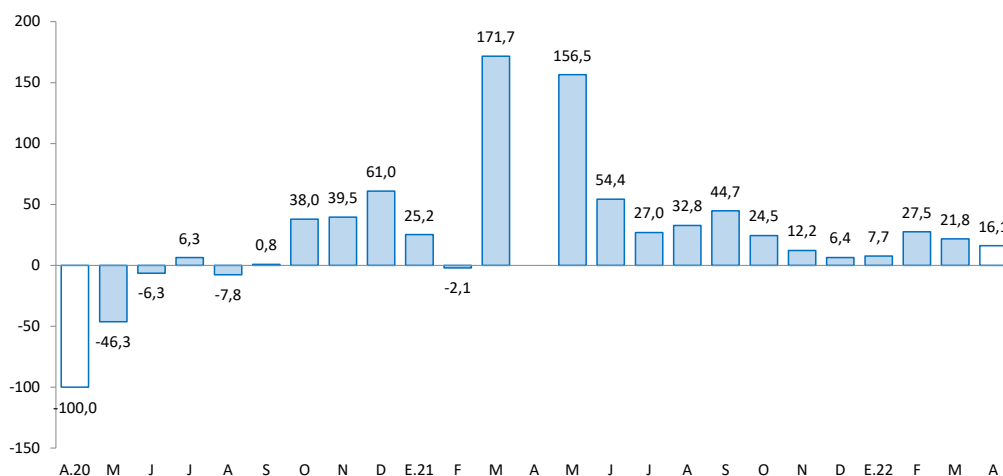

Fuente: UNACEM.

Elaboración: BCRP - Sucursal Huancayo. Departamento de Estudios Económicos.

2.2 Arribos a los establecimientos de hospedaje

- En marzo, el número de arribos a los establecimientos de hospedaje aumentó en 12,6 por ciento interanual, asociado a la mayor afluencia de visitantes nacionales (12,6 por ciento) y extranjeros (38,2 por ciento). Entre enero y marzo, creció en 26,7 por ciento respecto de similar periodo de 2021, explicado por los mayores arribos de visitantes nacionales (26,7 por ciento) y extranjeros (44,0 por ciento). De los atractivos turísticos registrados en Huánuco, sobresale Kotosh, donde se encuentra el “Templo de las Manos Cruzadas”; mientras que, Tingo María cuenta con la “Cueva de las Lechuzas”, la “Cueva de las Pavas” y la “Bella Durmiente”.
- Del total de arribos entre enero y marzo, el 99 por ciento fueron nacionales, de los cuales el 50 por ciento procedió del propio departamento, seguido de Lima Metropolitana (18 por ciento), Lima provincias (9 por ciento), Ucayali (6 por ciento), Junín (4 por ciento), San Martín (4 por ciento) y Pasco (3 por ciento). Asimismo, del total de visitantes extranjeros, el 33 por ciento procedió de Venezuela, seguido de Colombia (16 por ciento), Panamá (9 por ciento), Rusia (7 por ciento), Estados Unidos (6 por ciento) y Alemania (5 por ciento), entre los principales.

GRÁFICO N° 3
HUÁNUCO: CRECIMIENTO DE ARRIBOS A ESTABLECIMIENTOS DE HOSPEDAJE
 (Variación %)

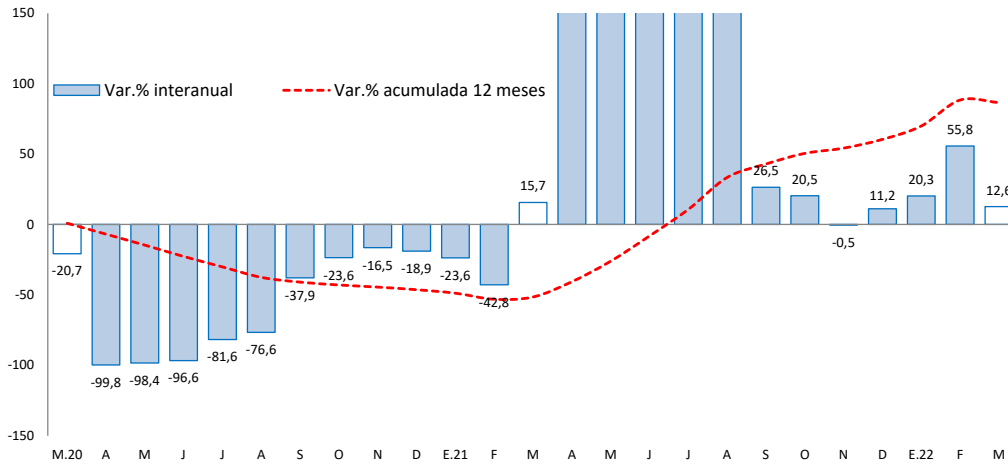

Fuente: MINCETUR.
 Elaboración: BCRP – Sucursal Huancayo. Departamento de Estudios Económicos.

II. CRÉDITOS Y DEPÓSITOS

1. Créditos

- Los créditos en Huánuco, al término del mes de abril (S/ 2 266 millones), se incrementaron en 9,0 por ciento comparado a igual mes de 2021, y en 1,0 por ciento con respecto al mes previo. El crecimiento interanual se explicó por mayores montos otorgados en créditos para empresas (8,8 por ciento) y consumo (11,8 por ciento); en el primer caso, asociado a la Banca Múltiple y Cajas Municipales; y en el segundo, por la Banca Múltiple y Banco de la Nación. Respecto al mes previo, el aumento de 1,0 por ciento se explicó por los mayores créditos de consumo (5,0 por ciento) e hipotecario (0,9 por ciento).

CUADRO N° 6
HUÁNUCO: CRÉDITOS
 (Saldos en millones de soles)

	Estructura % abr-22	Saldo en millones de soles con TCF 1/		Tasa de crecimiento (%)	
		mar-22	abr-22	Mes	12 Meses
Banco de la Nación^{2/}	6,1	136	138	1,8	11,4
Agrobanco^{3/}	0,8	17	18	1,1	12,8
Banca Múltiple	56,1	1 259	1 272	1,0	6,4
Instituciones No Bancarias	37,0	831	838	0,8	12,7
Financieras	11,0	244	248	1,6	9,7
Cajas Municipales	24,4	549	552	0,5	14,2
Cajas Rurales	1,6	38	37	-1,0	16,9
Edpymes	0,0	0	0	-	-100,0
Total	100,0	2 244	2 266	1,0	9,0
Empresas	58,7	1 346	1 330	-1,2	8,8
Personas	41,3	898	936	4,3	9,4
Consumo	34,1	735	772	5,0	11,8
Hipotecario	7,2	163	164	0,9	-0,7
MN	99,4	2 230	2 252	1,0	9,0
ME	0,6	14	14	0,0	10,1
ME (Mill. US\$)		4	4	0,0	10,1

1/ Se utiliza tipo de cambio fijo (TCF) a diciembre de 2019 (S/ 3,31 por dólar).

2/ Considera sólo los créditos de consumo e hipotecario.

3/ No considera los créditos a las demás empresas del sistema financiero

Fuente: SBS.

Elaboración: BCRP - Sucursal Huancayo. Departamento de Estudios Económicos.

- Por **tipo de moneda**, un 99,4 por ciento fue otorgado en moneda nacional, los que interanualmente crecieron en 9,0 por ciento en abril; mientras que, en moneda extranjera (0,6 por ciento del total), aumentaron en 10,1 por ciento.

GRÁFICO N° 4
HUÁNUCO: CRECIMIENTO DEL CRÉDITO DIRECTO
(Variación % respecto a similar mes del año anterior)

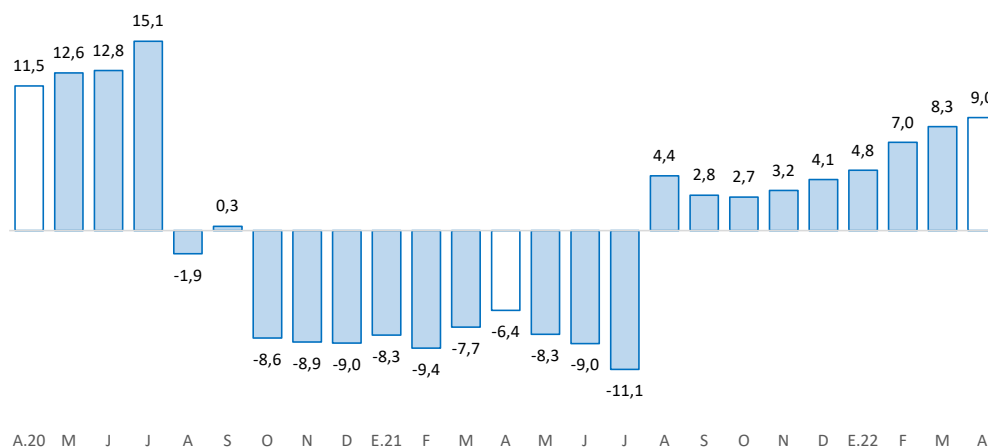

Fuente: SBS y AFP.

Elaboración: BCRP - Sucursal Huancayo. Departamento de Estudios Económicos.

- En cuanto a la **morosidad** al mes de marzo último, fue de 4,7 por ciento, menor en 1,1 puntos porcentuales respecto del mismo mes de 2021. Los mayores ratios se registraron en Agrobanco (56,8 por ciento), Cajas Rurales (12,5 por ciento), Financieras (4,7 por ciento), Banca Múltiple (4,4 por ciento) y Cajas Municipales (3,7 por ciento).

GRÁFICO N° 5
HUÁNUCO: TASA DE MOROSIDAD 1/ 2/
(Porcentaje)



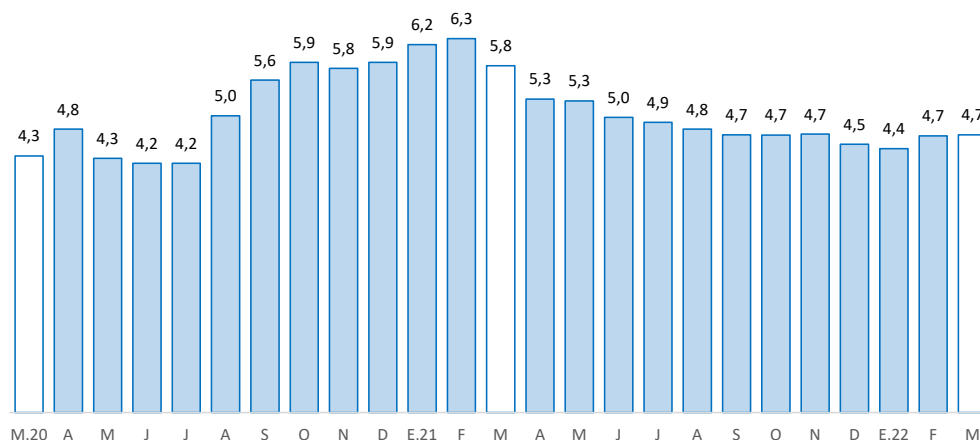

1/ Morosidad = (créditos vencidos + créditos en cobranza judicial) / colocaciones brutas.

2/ Preliminar.

Fuente: SBS y AFP.

Elaboración: BCRP - Sucursal Huancayo. Departamento de Estudios Económicos.

2. Depósitos

- Los depósitos totalizaron S/ 1 608 millones en abril, superior en 3,5 por ciento respecto de abril de 2021, y en 1,1 por ciento comparado al mes previo. El incremento interanual se debió a los mayores montos en ahorro (8,6 por ciento) y a plazo (3,7 por ciento), explicado por la Banca Múltiple e instituciones no bancarias; no obstante la reducción de depósitos a la vista (-12,9 por ciento). Respecto al mes previo, el incremento de 1,1 por ciento se relacionó a los mayores depósitos en ahorro (1,4 por ciento) y a plazo (3,4 por ciento), contrarrestado parcialmente por los menores depósitos a la vista (-2,3 por ciento).

CUADRO N° 7
HUÁNUCO: DEPÓSITOS
(Saldos en millones de soles)

	Estructura % abr-22	Saldo en millones de soles con TCF 1/		Tasa de crecimiento (%)	
		mar-22	abr-22	Mes	12 Meses
Banco de la Nación	31,3	478	503	5,3	2,9
Banca Múltiple	54,2	879	872	-0,8	2,6
Instituciones No Bancarias	14,5	234	233	-0,3	8,7
Financieras	1,7	28	27	-3,5	7,1
Cajas Municipales	12,6	201	202	0,4	8,6
Cajas Rurales	0,3	5	4	-11,5	31,3
TOTAL	100,0	1 591	1 608	1,1	3,5
Vista	17,1	281	275	-2,3	-12,9
Ahorro	68,4	1 085	1 101	1,4	8,6
A plazo	14,5	225	233	3,4	3,7
MN	89,3	1 416	1 436	1,4	0,8
ME	10,7	175	172	-1,8	33,1
ME (Mill. US\$)		53	52	-1,8	33,1

1/ Se utiliza tipo de cambio fijo (TCF) a diciembre de 2019 (S/ 3,31 por dólar).

Fuente: SBS.

Elaboración: BCRP - Sucursal Huancayo. Departamento de Estudios Económicos.

GRÁFICO N° 6
HUÁNUCO: CRECIMIENTO DE LOS DEPÓSITOS
(Variación % respecto a similar mes del año anterior)

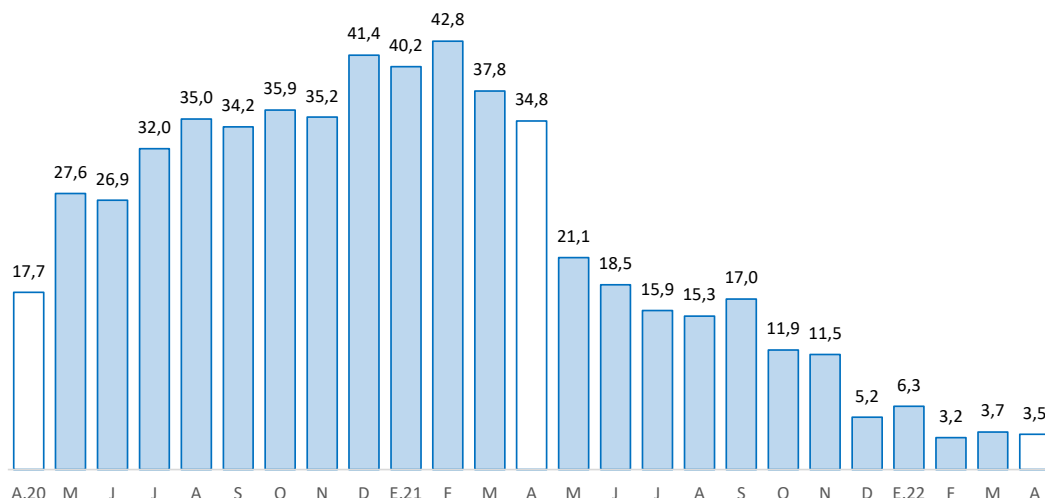

Fuente: SBS y AFP.

Elaboración: BCRP - Sucursal Huancayo. Departamento de Estudios Económicos.

- Por **institución**, en abril, destacó la Banca Múltiple con una participación de 54,2 por ciento de los depósitos; seguido del Banco de la Nación (31,3 por ciento) y las empresas no bancarias (14,5 por ciento).
- Por **tipo de moneda**, los depósitos estuvieron conformados en un 89,3 por ciento por moneda nacional y en 10,7 por ciento por moneda extranjera. Comparado a abril de 2021, crecieron los depósitos en moneda nacional (0,8 por ciento) y en moneda extranjera (33,1 por ciento). Los saldos en moneda extranjera sumaron US\$ 52 millones.

III. EJECUCIÓN DEL PRESUPUESTO PÚBLICO

1. Ejecución del Presupuesto Público de Gastos Corrientes

- La ejecución presupuestal del gasto corriente no financiero sumó en abril S/ 215 millones, lo que significó una reducción de 11,8 por ciento respecto a similar mes del año anterior, influenciado por todos los niveles de gobierno. En el Gobierno Nacional (-13,4 por ciento), ante los menores gastos en transferencias; en el Gobierno Regional (-12,3 por ciento), por menores remuneraciones, y compras de bienes y servicios; mientras que, en los municipios (-4,8 por ciento), por compras de bienes y servicios.
- Entre enero y abril, sumó S/ 769 millones, menor en 18,3 por ciento respecto a similar periodo de 2021, influenciado por los gobiernos, Nacional (-35,0 por ciento) y Regional (-3,0 por ciento), en ambos casos por las reducciones de devengados en transferencias. El resultado del acumulado se contrarrestó parcialmente por el incremento en los municipios (1,6 por ciento), ante los mayores gastos en remuneraciones, transferencias, y compras de bienes y servicios.

CUADRO N° 8
HUÁNUCO: EJECUCIÓN DEL PRESUPUESTO PÚBLICO DE GASTOS CORRIENTES 1/
 (Millones de soles)



	Estructura 2021	Abril			Enero - Abril		
		2021	2022	V% Real	2021	2022	V% Real
Gobierno Nacional	41,9	98	92	-13,4	434	302	-35,0
Gobierno Regional	43,6	100	94	-12,3	356	369	-3,0
Gobiernos Locales	14,5	28	29	-4,8	91	99	1,6
Total	100,0	226	215	-11,8	881	769	-18,3

1/ Preliminar. Información actualizada al 30 de abril de 2022

Fuente: MEF

Elaboración: BCRP - Sucursal Huancayo. Departamento de Estudios Económicos.

2. Ejecución del Presupuesto Público de Inversiones

- La inversión pública en Huánuco totalizó S/ 64 millones en abril, menor en 33,0 por ciento en términos reales respecto a similar mes de 2021, ante la disminución en los gobiernos, Nacional (-19,3 por ciento) y Regional (-81,6 por ciento); en el primer caso, debido a las menores inversiones en los sectores de salud, comunicaciones y justicia; mientras que, en el segundo, por los rubros de salud, agropecuario y educación. El resultado del mes se contrarrestó parcialmente por las mayores inversiones en las municipalidades (24,1 por ciento), influenciado por el incremento de devengados en el sector educación.
- Entre enero y abril, acumuló S/ 199 millones, menor en 24,9 por ciento en términos reales respecto a similar periodo de 2021, influenciado por el Gobierno Regional (-63,7 por ciento) y los municipios (-26,2 por ciento); en el primer caso, sustentado por los sectores de educación y salud; mientras que, en el segundo, por los rubros de saneamiento y agropecuario. El resultado del acumulado se contrarrestó parcialmente por las mayores inversiones en el Gobierno Nacional (16,8 ciento), ante el incremento de gastos en el sector transporte.

CUADRO N° 9
HUÁNUCO: EJECUCIÓN DEL PRESUPUESTO PÚBLICO DE INVERSIONES 1/
(Millones de soles)

	Estructura 2021	Abril			Enero - Abril		
		2021	2022	V% Real	2021	2022	V% Real
Gobierno Nacional	39,1	36	31	-19,3	70	87	16,8
Gobierno Regional	23,2	33	6	-81,6	72	28	-63,7
Gobiernos Locales	37,8	19	26	24,1	107	85	-26,2
Total	100,0	88	64	-33,0	249	199	-24,9

1/ Preliminar. Información actualizada al 30 de abril de 2022

Fuente: MEF

Elaboración: BCRP - Sucursal Huancayo. Departamento de Estudios Económicos.

GRÁFICO N° 7
HUÁNUCO: CRECIMIENTO DE LA EJECUCIÓN DEL PRESUPUESTO PÚBLICO DE INVERSIONES
(Variación % real)

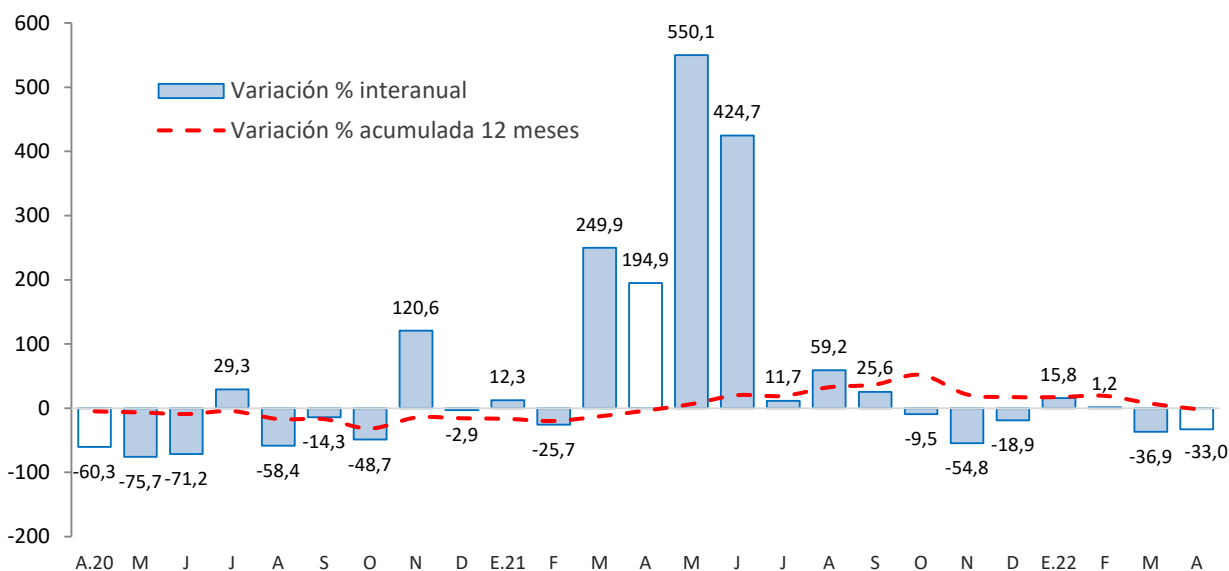

Fuente: MEF.

Elaboración: BCRP - Sucursal Huancayo. Departamento de Estudios Económicos.

- En cuanto al avance de la inversión pública, lo ejecutado entre enero y abril representó en la región el 11 por ciento de su Presupuesto Institucional Modificado (PIM) que sumó S/ 1 774 millones. Las municipalidades registraron un avance del 17 por ciento, seguido del Gobierno Nacional (12 por ciento) y el Gobierno Regional (5 por ciento).

Principales Proyectos

- Entre los principales proyectos que se ejecutaron entre enero y abril, en el Gobierno Nacional destacaron, “Mejoramiento de la carretera Huánuco-Conococha, sector: Huánuco-La Unión-Huallanca” con un gasto de S/ 54 millones; “Mejoramiento y ampliación de los servicios del establecimiento de salud Llata, distrito de Llata, provincia de Huamalíes” con un gasto de S/ 9 millones; y “Mejoramiento de la capacidad operativa de la Corte Superior de Justicia de Huanuco” con un gasto de S/ 3 millones.
- En el Gobierno Regional, destacaron, “Construcción del sistema de irrigación río Conchumayo margen derecha, provincia de Huánuco” con un gasto de S/ 5 millones; “Mejoramiento y ampliación del servicio de agua del sistema de riego tecnificado en localidades del distrito de Chinchao, provincia de Huánuco” con un gasto de S/ 3 millones; y “Construcción del sistema de agua potable y alcantarillado del centro poblado La Esperanza y anexos, distrito de Amarilis, provincia de Huánuco” con un gasto de S/ 2 millones.
- En los gobiernos locales, resaltaron los de, “Mejoramiento de los servicios de salud del establecimiento de salud San Rafael, distrito de San Rafael, provincia de Ambo” con un gasto de S/ 5 millones; “Mejoramiento de la capacidad resolutoria del Centro de Salud Marías, provincia de Dos de Mayo” con un gasto de S/ 4 millones; y “Mejoramiento del servicio vial urbano en el distrito de Amarilis, provincia de Huánuco” con un gasto de S/ 2 millones.





IV. ANEXOS



ANEXO 1

HUÁNUCO: PRODUCCIÓN AGROPECUARIA 1/
(En toneladas métricas)

CULTIVOS	2 021									2 022				CULTIVOS
	ABR	MAY	JUN	JUL	AGO	SET	OCT	NOV	DIC	ENE	FEB	MAR	ABR	
AGRÍCOLA														AGRÍCOLA
CONSUMO INTERNO														CONSUMO INTERNO
Ajo	19	98	43	0	0	0	0	13	11	13	13	10	11	Ajo
Arroz Cáscara	4 120	1 502	1 540	1 945	4 758	3 662	3 254	3 044	2 730	3 788	5 152	3 900	2 613	Arroz Cáscara
Arveja Grano Seco	139	250	354	468	122	6	0	0	0	0	0	3	195	Arveja Grano Seco
Arveja Grano Verde	1 534	1 738	1 920	1 779	1 123	1 011	1 003	707	602	700	1 476	2 105	1 555	Arveja Grano Verde
Camote	413	460	323	219	180	167	152	164	191	285	505	504	539	Camote
Cebada Grano	0	1 137	2 255	4 226	1 833	126	0	0	0	0	0	0	0	Cebada Grano
Cebolla	304	409	272	92	0	0	0	29	43	29	29	29	383	Cebolla
Frijol Grano Seco	212	310	661	1 603	1 142	128	79	148	398	558	182	194	226	Frijol Grano Seco
Granadilla	228	356	399	332	268	210	147	110	73	21	51	113	187	Granadilla
Haba Grano Seco	0	161	1 368	1 083	782	79	2	0	0	0	0	0	0	Haba Grano Seco
Haba Grano Verde	1 672	1 973	967	843	531	425	0	0	15	170	344	776	2 004	Haba Grano Verde
Maíz Amiláceo	41	1 522	5 984	5 336	2 900	335	0	0	0	0	0	0	62	Maíz Amiláceo
Maíz Choclo	2 578	1 311	1 092	329	128	123	135	168	27	293	691	2 567	2 950	Maíz Choclo
Naranja	538	956	1 736	2 257	2 286	1 444	910	639	269	174	230	311	563	Naranja
Oca	856	1 981	1 685	562	131	41	0	0	0	0	16	17	1 180	Oca
Olluco	3 314	3 571	2 446	1 309	156	46	85	667	1 205	910	2 809	3 258	4 468	Olluco
Papa Blanca	49 312	42 634	20 355	10 384	11 929	26 047	51 435	69 238	68 998	56 063	40 226	42 846	55 424	Papa Blanca
Papa Amarilla+Color	32 875	28 422	13 570	6 923	7 952	17 364	34 290	46 159	45 998	37 376	26 817	28 564	36 949	Papa Amarilla+Color
Papaya	141	122	110	140	154	167	183	207	225	192	210	198	148	Papaya
Piña	657	678	661	703	737	948	1 067	1 185	1 171	747	735	730	727	Piña
Plátano	18 814	18 990	18 956	19 191	19 345	19 265	19 316	19 418	19 434	19 156	19 318	19 285	19 358	Plátano
Tomate	83	84	92	63	162	57	155	141	78	99	141	147	108	Tomate
Trigo	0	1 273	3 745	5 474	1 769	12	2	0	0	0	0	0	0	Trigo
Yuca	5 111	4 647	5 934	6 184	6 310	5 214	5 089	4 962	3 481	4 594	4 882	5 484	5 098	Yuca
Zanahoria	433	169	133	258	335	279	240	208	257	367	775	676	380	Zanahoria
Zapallo	4 644	1 221	793	917	541	425	266	330	429	2 675	4 453	7 036	4 763	Zapallo
Otros Cons. Interno	5 058	5 845	5 869	4 048	2 819	2 899	3 168	3 988	5 165	4 122	4 627	5 025	5 326	Otros Cons. Interno
INDUSTRIAL Y/O EXP.														INDUSTRIAL Y/O EXP.
Cacao	1 396	1 624	1 577	1 543	1 363	1 245	1 185	1 145	1 175	1 228	1 328	1 418	1 518	Cacao
Café	1 257	1 960	2 270	2 221	1 300	799	431	284	128	286	504	903	1 252	Café
Maíz A. Duro	1 602	1 122	411	3 806	4 497	2 935	1 250	630	2 266	5 815	10 250	4 029	1 552	Maíz A. Duro
Otros Industrial y/o Exp.	3 198	3 188	3 301	3 519	3 275	3 154	3 047	3 104	3 125	3 200	3 202	3 231	3 267	Otros Industrial y/o Exp.
PECUARIO														PECUARIO
CARNE 2/														CARNE 2/
Carne Ave	101	103	136	136	116	94	115	112	119	90	82	87	100	Carne Ave
Carne Ovino	143	145	144	164	166	148	153	137	145	138	137	141	152	Carne Ovino
Carne Porcino	571	596	590	1 016	915	822	795	681	815	459	408	458	601	Carne Porcino
Carne Vacuno	2 199	2 220	1 958	2 262	2 088	2 209	2 094	2 161	2 210	1 938	1 894	1 836	2 240	Carne Vacuno
Carne Caprino	17	19	20	24	26	23	24	20	21	17	17	18	18	Carne Caprino
Carne Alpaca	3	4	3	4	4	4	3	4	4	4	3	3	3	Carne Alpaca
Carne Llama	0	0	0	0	0	0	0	0	0	0	0	0	0	Carne Llama
Huevo	101	101	103	101	103	120	118	119	121	97	93	97	99	Huevo
Leche	5 342	5 301	5 067	4 938	4 840	4 573	4 599	4 500	4 883	5 781	5 289	5 554	5 554	Leche
Lana	7	15	24	7	0	89	13	1	1	2	3	3	7	Lana
FIBRA														FIBRA
Fibra de Alpaca	0	1	0	0	0	0	1	1	1	0	1	0	0	Fibra de Alpaca
Fibra de Llama	0	0	0	0	0	0	0	0	0	0	0	0	0	Fibra de Llama

1/ Cifras preliminares.

2/ Peso Neto, no de animales en pie.

Fuente: MINAGRI.

Elaboración: BCRP - Sucursal Huancayo. Departamento de Estudios Económicos.



ANEXO 2

HUÁNUCO: PRODUCCIÓN MINERA METÁLICA 1/

(Contenido fino recuperable)

	2021										2022				
	ABR	MAY	JUN	JUL	AGO	SET	OCT	NOV	DIC	ENE	FEB	MAR	ABR		
Cobre (TMR)	0	0	0	0	0	0	0	0	0	0	0	0	0	15	Cobre (TMR)
Zinc (TMR)	0	0	0	0	0	0	0	0	0	0	0	0	0	465	Zinc (TMR)
Plata (Kg.R)	0	0	0	0	0	0	0	0	0	0	0	0	0	899	Plata (Kg.R)
Plomo (TMR)	0	0	0	0	0	0	0	0	0	0	0	0	0	169	Plomo (TMR)

1/ Cifras preliminares.

Fuente: INEI y MINEM.

Elaboración: BCRP - Sucursal Huancayo. Departamento de Estudios Económicos.

ANEXO 3

HUÁNUCO: INGRESOS CORRIENTES DEL GOBIERNO CENTRAL

(Millones de soles)

	2021										2022				
	ABR	MAY	JUN	JUL	AGO	SET	OCT	NOV	DIC	ENE	FEB	MAR	ABR		
I. Ingresos Tributarios	13	11	10	11	12	14	12	13	14	14	12	12	14	I. Ingresos Tributarios	
1. Impuesto a la Renta	8	7	7	8	8	9	8	9	10	10	8	9	9	1. Impuesto a la Renta	
Personas Naturales	2	3	3	3	3	3	3	4	5	3	3	3	2	Personas Naturales	
Personas Jurídicas	3	4	3	4	5	6	5	5	5	6	5	4	4	Personas Jurídicas	
Regularización	2	1	1	1	0	0	0	0	0	0	0	2	3	Regularización	
2. Impuesto a las Importaciones	0	0	0	0	0	0	0	0	0	0	0	0	0	2. Impuesto a las Importaciones	
3. Impuesto General a las Ventas	2	2	2	2	2	3	2	2	2	3	2	2	2	3. Impuesto General a las Ventas	
4. Imp. Selectivo al Consumo (ISC)	0	0	0	0	0	0	0	0	0	0	0	0	0	4. Imp. Selectivo al Consumo (ISC)	
5. Otros Ingresos Tributarios	3	2	2	1	2	2	1	2	2	2	1	1	3	5. Otros Ingresos Tributarios	
II. Ingresos No Tributarios	0	0	1	0	0	1	0	1	1	0	0	1	0	II. Ingresos No Tributarios	
Total Ingresos (I + II)	13	12	12	11	12	15	13	14	15	15	12	13	14	Total Ingresos (I + II)	

Fuente: SUNAT

Elaboración: BCRP - Sucursal Huancayo. Departamento de Estudios Económicos.



ANEXO 4

HUÁNUCO: EJECUCIÓN DEL PRESUPUESTO PÚBLICO DEL GOBIERNO NACIONAL 1/

(Millones de soles)

	2021									2022				
	ABR	MAY	JUN	JUL	AGO	SET	OCT	NOV	DIC	ENE	FEB	MAR	ABR	
I. GASTOS CORRIENTES	98	43	70	71	70	140	105	99	152	46	74	90	92	I. GASTOS CORRIENTES
Remuneraciones	19	22	20	27	20	20	21	23	27	21	20	20	20	Remuneraciones
Bienes y servicios	17	15	16	18	19	17	21	23	42	10	15	19	16	Bienes y servicios
Transferencias 2/	62	6	33	26	31	103	63	53	83	15	40	51	55	Transferencias 2/
II. GASTOS DE CAPITAL	36	35	49	36	35	55	47	44	79	15	21	19	31	II. GASTOS DE CAPITAL
Formación bruta de capital	36	35	49	36	35	55	45	42	79	15	21	19	31	Formación bruta de capital
Otros gastos de capital3/	0	0	0	0	0	1	2	2	0	0	0	0	0	Otros gastos de capital3/
III. GASTO NO FINANCIERO TOTAL (I+II)	134	78	119	107	105	196	152	143	231	62	96	109	123	III. GASTO NO FINANCIERO TOTAL (I+II)

1/ Preliminar. Información actualizada al 30 de abril de 2022

2/ Incluye el pago de pensiones, donaciones y otros gastos corrientes.

3/ Incluye donaciones y transferencias.

Fuente: MEF

Elaboración: BCRP - Sucursal Huancayo. Departamento de Estudios Económicos.

ANEXO 5

HUÁNUCO: EJECUCIÓN DEL PRESUPUESTO PÚBLICO DEL GOBIERNO REGIONAL 1/

(Millones de soles)

	2021									2022				
	ABR	MAY	JUN	JUL	AGO	SET	OCT	NOV	DIC	ENE	FEB	MAR	ABR	
I. GASTOS CORRIENTES	100	94	95	99	100	101	91	98	198	87	94	94	94	I. GASTOS CORRIENTES
Remuneraciones	70	70	68	71	69	68	66	67	91	68	69	67	69	Remuneraciones
Bienes y servicios	25	21	23	23	27	21	21	26	56	13	21	23	21	Bienes y servicios
Transferencias 2/	4	4	5	5	4	13	4	4	52	5	4	4	4	Transferencias 2/
II. GASTOS DE CAPITAL	33	23	21	19	22	19	18	19	50	3	11	7	6	II. GASTOS DE CAPITAL
Formación bruta de capital	33	23	21	19	22	19	18	19	50	3	11	7	6	Formación bruta de capital
Otros gastos de capital3/	0	0	0	0	0	0	0	0	0	0	0	0	0	Otros gastos de capital3/
III. GASTO NO FINANCIERO TOTAL (I+II)	132	118	116	118	122	120	109	117	248	90	105	101	101	III. GASTO NO FINANCIERO TOTAL (I+II)

1/ Preliminar. Información actualizada al 30 de abril de 2022

2/ Incluye el pago de pensiones, donaciones y otros gastos corrientes.

3/ Incluye donaciones y transferencias.

Fuente: MEF

Elaboración: BCRP - Sucursal Huancayo. Departamento de Estudios Económicos.



ANEXO 6

HUÁNUCO: EJECUCIÓN DEL PRESUPUESTO PÚBLICO DE LOS GOBIERNOS LOCALES 1/

(Millones de soles)

	2021									2022				
	ABR	MAY	JUN	JUL	AGO	SET	OCT	NOV	DIC	ENE	FEB	MAR	ABR	
<u>I. GASTOS CORRIENTES</u>	28	34	38	40	38	31	30	35	76	13	22	35	29	<u>I. GASTOS CORRIENTES</u>
Remuneraciones	5	5	5	6	5	5	5	5	8	5	5	5	5	Remuneraciones
Bienes y servicios	21	25	29	30	30	23	22	26	64	7	17	28	21	Bienes y servicios
Transferencias 2/	2	3	3	3	3	3	3	3	4	0	1	2	2	Transferencias 2/
<u>II. GASTOS DE CAPITAL</u>	19	26	37	34	37	33	35	39	84	5	13	42	26	<u>II. GASTOS DE CAPITAL</u>
Formación bruta de capital	19	26	37	33	37	33	35	38	84	5	12	41	26	Formación bruta de capital
Otros gastos de capital3/	0	0	0	1	0	1	0	0	0	0	1	1	0	Otros gastos de capital3/
<u>III. GASTO NO FINANCIERO TOTAL (I+II)</u>	47	59	75	74	75	64	65	73	161	18	36	76	55	<u>III. GASTO NO FINANCIERO TOTAL (I+II)</u>

1/ Preliminar. Información actualizada al 30 de abril de 2022

2/ Incluye el pago de pensiones, donaciones y otros gastos corrientes.

3/ Incluye donaciones y transferencias.

Fuente: MEF

Elaboración: BCRP - Sucursal Huancayo. Departamento de Estudios Económicos.

ANEXO 7

HUÁNUCO: MOROSIDAD 1/

(Porcentaje)

	2021										2022			
	MAR	ABR	MAY	JUN	JUL	AGO	SET	OCT	NOV	DIC	ENE	FEB	MAR	
I. Banca Múltiple	4,6	4,3	4,2	4,2	4,1	4,0	4,1	4,2	4,4	4,4	4,2	4,3	4,4	I. Banca Múltiple
II. Instituciones No Bancarias														II. Instituciones No Bancarias
Financieras	10,1	8,7	8,7	7,4	6,7	6,2	5,9	5,5	5,2	5,0	4,8	4,8	4,7	Financieras
Cajas Municipales	3,7	3,7	3,7	3,4	3,8	3,7	3,5	3,4	3,3	3,1	3,5	3,7	3,7	Cajas Municipales
Cajas Rurales	24,5	24,2	24,0	20,2	19,7	19,5	17,6	17,5	15,5	12,8	12,5	12,9	12,5	Cajas Rurales
Edpymes	37,2	40,0	58,5	63,7	63,7	-	-	-	-	-	-	-	-	Edpymes
III. Entidades Estatales														III. Entidades Estatales
Banco de la Nación ^{1/}	2,5	2,5	2,7	2,8	2,7	2,7	2,7	2,7	2,7	2,7	2,6	2,5	2,4	Banco de la Nación ^{1/}
Agrobanco ^{2/}	72,3	65,1	67,8	67,0	66,8	67,3	64,8	63,7	62,3	53,8	53,2	59,3	56,8	Agrobanco ^{2/}
TOTAL	5,8	5,3	5,3	5,0	4,9	4,8	4,7	4,7	4,7	4,5	4,4	4,7	4,7	TOTAL

1/ Considera sólo los créditos de consumo e hipotecario.

2/ No considera los créditos a las demás empresas del sistema financiero

Fuente: SBS.

Elaboración: BCRP - Sucursal Huancayo. Departamento de Estudios Económicos.