

BANCO CENTRAL DE RESERVA DEL PERÚ
SUCURSAL HUANCAYO



HUANCAVELICA: Síntesis de Actividad Económica
Noviembre 2022¹

Departamento de Estudios Económicos

¹ En el presente informe participaron Francisco Callupe Casaño y Joel Jovani Turco Quinto.

ÍNDICE

Página

RESUMEN EJECUTIVO	3
I. ACTIVIDAD PRODUCTIVA.....	5
1. Actividad primaria.....	5
1.1 Sector agropecuario.....	5
1.2 Sector minería.....	7
2. Otros indicadores sectoriales.....	8
2.1 Sector construcción.....	8
2.2 Arribos a los establecimientos de hospedaje.....	8
II. CRÉDITOS Y DEPÓSITOS	9
1. Créditos.....	9
2. Depósitos.....	11
III. EJECUCIÓN DEL PRESUPUESTO PÚBLICO	12
1. Ejecución del Presupuesto Público de Gastos Corrientes.....	12
2. Ejecución del Presupuesto Público de Inversiones.....	12
IV. ANEXOS	15



RESUMEN EJECUTIVO

Principales hechos de importancia

- El sector minero creció en 5,0 por ciento en noviembre, comparado al mismo mes del año anterior –tasa interanual–, debido a la mayor producción de oro (7,4 por ciento), plata (22,3 por ciento) y plomo (9,1 por ciento). De forma contraria, el sector agropecuario registró un decrecimiento de 4,7 por ciento interanual en noviembre, influenciado por la reducción de las actividades agrícola (-6,6 por ciento) y pecuaria (-2,6 por ciento).
- En cuanto al desempeño de otros indicadores de actividad económica en noviembre, se registraron incrementos interanuales en los despachos de cemento (21,7 por ciento), crédito total (18,0 por ciento) y crédito de consumo (23,2 por ciento); mientras que se redujeron el crédito hipotecario (-2,1 por ciento) e inversión pública (-4,6 por ciento).

Actividad primaria

- El **sector agropecuario** evidenció un decrecimiento de 4,7 por ciento interanual en noviembre, sustentado por la reducción de las actividades agrícola (-6,6 por ciento) y pecuaria (-2,6 por ciento). El sector aumentó en 5,8 por ciento entre enero y noviembre, con relación a similar periodo de 2021, sustentado por la mayor oferta de la actividad agrícola (7,9 por ciento), contrarrestada parcialmente por la disminución del subsector pecuario (-2,4 por ciento).
- La **actividad minera** mostró resultados positivos por cinco meses consecutivos. En noviembre, creció en 5,0 por ciento interanual, influenciado por la mayor producción de oro (7,4 por ciento), plata (22,3 por ciento) y plomo (9,1 por ciento). El sector disminuyó en 2,0 por ciento entre enero y noviembre, respecto de similar periodo de 2021, ante la menor producción de cobre (-26,6 por ciento) y zinc (-24,1 por ciento).

Otros indicadores de actividad económica

- Los **despachos de cemento** registraron un resultado positivo por segundo mes consecutivo luego de decrecer los tres meses previos. En noviembre, aumentaron en 21,7 por ciento interanual, debido a una mayor demanda privada, toda vez que se redujo la inversión pública, principalmente en el Gobierno Regional. Los despachos decrecieron en 3,6 por ciento entre enero y noviembre, respecto a similar periodo de 2021, explicado por la disminución en la ejecución de obras públicas en los gobiernos locales.
- El **crédito directo total** alcanzó S/ 587 millones en noviembre, significando un incremento de 18,0 por ciento respecto de similar mes de 2021, sobresaliendo los montos otorgados por la Banca Múltiple y Cajas Municipales. Asimismo, los créditos en moneda nacional se expandieron en 18,0 por ciento interanual, mientras que en moneda extranjera se redujeron en 20,9 por ciento.
- La **inversión pública** sumó S/ 80 millones en noviembre, menor en 4,6 por ciento interanual en términos reales, ante la disminución en el Gobierno Regional (-40,0 por ciento), sustentado por el sector transporte. Entre enero y noviembre, acumuló una ejecución de S/ 695 millones, inferior en 4,0 por ciento respecto a similar periodo de 2021, ante la reducción de desembolsos en los municipios (-13,6 por ciento), explicado por las contracciones en los sectores de saneamiento y transporte.

CUADRO N° 1
HUANCAVELICA: OTROS INDICADORES DE ACTIVIDAD ECONÓMICA
 (Variación % respecto a similar mes del año anterior)

	Jun.22	Jul.22	Ago.22	Set.22	Oct.22	Nov.22
Despachos de cemento 1/	↑ 44,0	↓ -18,9	↓ -3,6	↓ -25,4	↑ 3,9	↑ 21,7
Crédito total 2/	↑ 18,9	↑ 19,9	↑ 20,2	↑ 19,9	↑ 18,5	↑ 18,0
Crédito de consumo 2/	↑ 21,3	↑ 22,6	↑ 23,1	↑ 23,7	↑ 22,6	↑ 23,2
Crédito hipotecario 2/	↑ 2,3	↑ 5,1	↑ 2,2	↓ -1,0	↓ -1,6	↓ -2,1
Inversión pública 1/	↓ -26,5	↑ 0,4	↑ 13,8	↓ -16,6	↑ 1,7	↓ -4,6

1/ En términos reales.

2/ En términos nominales.

Fuentes: UNACEM, MINCETUR, SBS y MEF.



I. ACTIVIDAD PRODUCTIVA

1. Actividad primaria

1.1 Sector agropecuario

- La actividad agropecuaria registró un decrecimiento de 4,7 por ciento interanual en noviembre, influenciado por la reducción de las actividades agrícola (-6,6 por ciento) y pecuaria (-2,6 por ciento). El sector aumentó en 5,8 por ciento entre enero y noviembre, con relación a similar periodo de 2021, sustentado por la mayor oferta de la actividad agrícola (7,9 por ciento), contrarrestada parcialmente por la contracción del subsector pecuario (-2,4 por ciento).
- El subsector agrícola decreció en 6,6 por ciento interanual en el mes, justificado por la menor oferta con destino al mercado interno (-7,9 por ciento), ante las reducciones de la producción de maíz choclo, alfalfa, haba grano verde, olluco y frijol grano seco. En maíz choclo, por las menores siembras y rendimientos en la zona productora de Tayacaja, debido a los altos precios de fertilizantes químicos; además de las malas condiciones climáticas (déficit de lluvias y granizadas).

CUADRO N° 2
HUANCAVELICA: SECTOR AGROPECUARIO 1/
(Miles de toneladas)

Subsectores	Estructura Porcentual 2021 /2	Noviembre			Enero - Noviembre		
		2 021	2 022	Var. %	2 021	2 022	Var. %
AGRÍCOLA	<u>78,1</u>			<u>-6,6</u>			<u>7,9</u>
Orientada al mercado interno 2/	72,9			-7,9			6,5
Papa	30,0	9,7	10,0	3,4	280,7	324,0	15,4
Alfalfa	6,4	19,0	14,5	-23,6	214,0	185,8	-13,2
Maíz amiláceo	9,4	0,0	0,0	-	33,0	34,6	4,8
Cebada grano	3,5	0,0	0,0	-	24,1	23,7	-1,4
Arveja grano verde	3,3	0,4	1,3	200,0	15,9	21,6	35,7
Olluco	1,6	0,0	0,0	-100,0	14,1	15,1	7,1
Frijol grano seco	6,3	0,0	0,0	-17,9	13,2	11,5	-12,8
Haba grano seco	2,6	0,0	0,0	-	9,5	10,1	6,0
Orientada al mercado externo y agroindustria 2/	5,1			-			35,8
Palta	4,3	0,0	0,1	-	16,8	23,5	40,3
Quinua	0,7	0,0	0,0	-	2,4	2,5	5,2
Caña de azúcar	0,0	0,0	0,0	-	0,0	0,0	-
PECUARIO	<u>21,9</u>			<u>-2,6</u>			<u>-2,4</u>
Vacuno 3/	5,5	0,3	0,3	-3,7	2,9	2,8	-3,7
Alpaca 3/	1,1	0,1	0,1	-3,8	0,9	0,9	-1,8
Ovino 3/	2,9	0,1	0,1	-1,6	1,2	1,2	-1,4
Leche	4,4	1,7	1,7	-0,7	20,8	20,6	-0,8
SECTOR AGROPECUARIO	100,0			-4,7			5,8

1/ Cifras preliminares.

2/ Estimado a precios de 2007.

3/ Peso neto.

Fuente: MINAGRI.

Elaboración: BCRP - Sucursal Huancayo. Departamento de Estudios Económicos.

- La actividad agrícola creció en 7,9 por ciento interanual entre enero y noviembre, influenciada por la mayor producción dirigida al mercado interno (6,5 por ciento), y al mercado externo y agroindustria (35,8 por ciento); destacando en el primer caso, el incremento en la producción de papa, arveja grano verde, maíz amiláceo, haba grano seco, olluco, haba grano verde y trigo; y en el segundo, por la expansión en la oferta de palta y quinua.
- Por su parte, la producción pecuaria decreció en 2,6 por ciento interanual en noviembre, debido a la menor producción de huevo, leche y carnes de, vacuno, porcino, ave, llama, alpaca, ovino y caprino. Entre enero y noviembre, disminuyó en 2,4 por ciento respecto a similar periodo de 2021, ante la reducción de la oferta de huevo, leche, lana, fibra de llama, fibra de alpaca, además de todas las carnes.
- En cuanto al avance de las siembras, correspondiente a la actual campaña agrícola (2022-2023), se instalaron 42 764 hectáreas, menor en 21 517 hectáreas (-33,5 por ciento) respecto a similar periodo de la campaña anterior (2021-2022), debido a la disminución en las instalaciones de cultivos transitorios (21 463 hectáreas o 33,4 por ciento menos) y permanentes (54 hectáreas o 77,1 por ciento de reducción). La contracción en los cultivos transitorios estuvo influenciada principalmente por papa, maíz amiláceo, frijol grano seco, haba grano seco, olluco, cebada grano, arveja grano verde, arveja grano seco, trigo y haba grano verde, explicados todos por el déficit de lluvias y los mayores costos de los fertilizantes químicos. En cuanto a los cultivos permanentes, se relacionó al decrecimiento en las siembras de alfalfa y palta.

CUADRO N° 3
HUANCAVELICA: SUPERFICIE SEMBRADA 1/
(Hectáreas)

	Campaña Agrícola 2/		Variación	
	2021-2022	2022-2023	Absoluta	Porcentual
Cultivos Transitorios	64 211	42 748	-21 463	-33,4
Papa	18 117	13 395	-4 722	-26,1
Maíz amiláceo	15 291	11 130	-4 161	-27,2
Frijol grano seco	3 766	3 553	-213	-5,7
Cebada grano	7 160	2 777	-4 383	-61,2
Haba grano seco	4 834	2 351	-2 483	-51,4
Olluco	2 049	1 817	-232	-11,3
Arveja grano verde	3 350	1 438	-1 912	-57,1
Arveja grano seco	1 861	1 306	-555	-29,8
Trigo	1 878	1 008	-870	-46,3
Haba grano verde	859	763	-96	-11,2
Otros	5 046	3 210	-1 836	-36,4
Cultivos Permanentes	70	16	-54	-77,1
Alfalfa	27	10	-17	-63,0
Palta	39	6	-33	-84,6
Café	0	0	0	-
Lúcuma	0	0	0	-
Manzano	0	0	0	-
Otros	4	0	-4	-100,0
TOTAL	64 281	42 764	-21 517	-33,5

1/ Cifras preliminares.

2/ De agosto a noviembre.

Fuente: Dirección Regional de Agricultura - Huancavelica.

Elaboración: BCRP - Sucursal Huancayo. Departamento de Estudios Económicos.



1.2 Sector minería

- La producción minera metálica registró resultados positivos por cinco meses consecutivos. En noviembre, creció en 5,0 por ciento interanual, influenciado por la mayor producción de oro (7,4 por ciento), plata (22,3 por ciento) y plomo (9,1 por ciento); en oro, explicado por la empresa Sierra Antapite; en plata, por Buenaventura y Kolpa; mientras que, en plomo, por la compañía Kolpa. El resultado del mes se contrarrestó parcialmente por la menor oferta de cobre (-22,9 por ciento) y zinc (-18,4 por ciento).
- El sector disminuyó en 2,0 por ciento entre enero y noviembre, respecto de similar periodo de 2021, ante la menor producción de cobre (-26,6 por ciento) y zinc (-24,1 por ciento). El resultado se vio contrarrestado parcialmente por la expansión de la producción de oro (18,4 por ciento), plata (8,5 por ciento) y plomo (8,2 por ciento).
- En cuanto a la participación en el VBP minero entre enero y noviembre, la producción de plata aportó el 40 por ciento, seguido por plomo (24 por ciento), zinc (19 por ciento), oro (10 por ciento) y cobre (7 por ciento).

CUADRO N° 4
HUANCAVELICA: SECTOR MINERÍA 1/
(Variación % real respecto a similar periodo del año anterior)

	Estructura ^{2/}		Noviembre			Enero - Noviembre			
	2 021	2 021	2 022	Var. %	Contrib. %	2 021	2 022	Var. %	Contrib. %
Cobre (TMR)	9,5	163	125	-22,9	-2,0	1 956	1 434	-26,6	-2,6
Plata (Kg.R)	36,6	9 536	11 666	22,3	8,1	104 050	112 845	8,5	3,1
Zinc (TMR)	23,6	1 015	829	-18,4	-3,9	12 270	9 312	-24,1	-5,8
Plomo (TMR)	22,3	1 420	1 549	9,1	2,2	13 899	15 042	8,2	1,8
Oro (Kg.R)	8,0	43	46	7,4	0,7	405	479	18,4	1,4
TOTAL ^{1/2/}	100,0			5,0	5,0			-2,0	-2,0

1/ Cifras preliminares.

2/ A precios de 2007.

Fuente: INEI y MINEM.

Elaboración: BCRP - Sucursal Huancayo. Departamento de Estudios Económicos.

GRÁFICO N° 1
HUANCAVELICA: CRECIMIENTO DE LA PRODUCCIÓN MINERA
(Variación % real respecto a similar mes del año anterior)

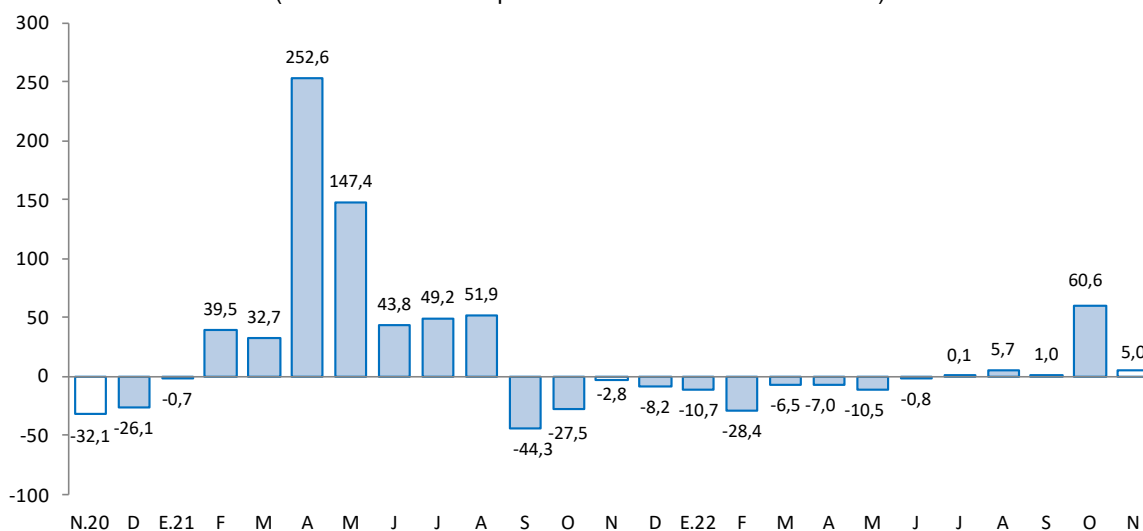

Fuente: MINEM.

Elaboración: BCRP - Sucursal Huancayo. Departamento de Estudios Económicos.

2. Otros indicadores sectoriales

2.1 Sector construcción

- Los despachos de cemento registraron un resultado positivo por segundo mes consecutivo luego de decrecer en los tres meses previos. En noviembre, aumentaron en 21,7 por ciento interanual, sustentado en una mayor demanda privada, toda vez que se redujo la inversión pública, principalmente en el Gobierno Regional.
- Los despachos decrecieron en 3,6 por ciento entre enero y noviembre, respecto a similar periodo de 2021, explicado por la reducción en la ejecución de obras públicas, destacando los gobiernos locales.

GRÁFICO N° 2
HUANCAVELICA: CRECIMIENTO DE LOS DESPACHOS DE CEMENTO
 (Variación % real respecto a similar mes del año anterior)

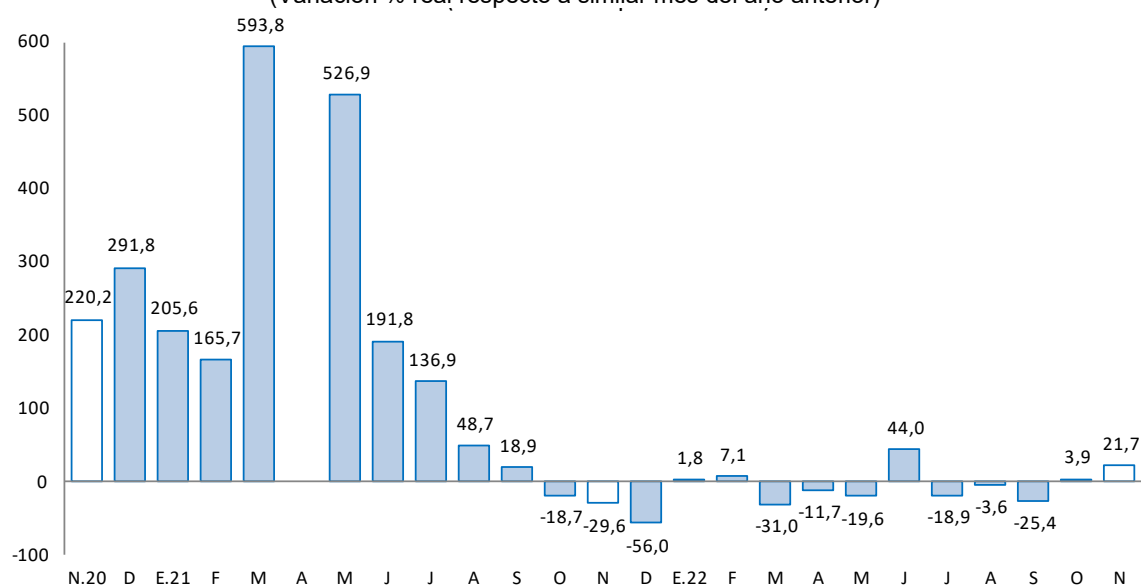

Fuente: UNACEM.

Elaboración: BCRP - Sucursal Huancayo. Departamento de Estudios Económicos.

2.2 Arribos a los establecimientos de hospedaje

- El número de arribos a los establecimientos de hospedaje alcanzó 19,3 miles en octubre último, registrando un aumento de 13,7 por ciento interanual, explicado por la mayor afluencia de visitantes nacionales (13,9 por ciento), no obstante los menores arribos de extranjeros (-36,7 por ciento). Con el resultado de octubre, los arribos crecieron en 31,3 por ciento entre enero y octubre, respecto a similar periodo de 2021, ante el incremento de visitantes nacionales (31,4 por ciento) y extranjeros (0,6 por ciento).
- Del total de arribos entre enero y octubre, el 99 por ciento fueron nacionales, de los cuales el 42 por ciento procedió del propio departamento, seguido de Junín (20 por ciento), Lima Metropolitana (17 por ciento), Ayacucho (5 por ciento), Lima Provincias (5 por ciento) e Ica (4 por ciento). Asimismo, de los visitantes extranjeros, el 23 por ciento procedió de Venezuela, seguido de España (10 por ciento), Alemania (10 por ciento), Estados Unidos (8 por ciento), Taiwán (7 por ciento) y Francia (7 por ciento).
- El departamento cuenta con importantes atractivos turísticos, como el Complejo Arqueológico Uchku-Inkañan, ubicado en el distrito de Yauli; y el Complejo Huaytará, en el distrito de Huaytará.



GRÁFICO N° 3
HUANCAVELICA: CRECIMIENTO DE ARRIBOS A ESTABLECIMIENTOS DE HOSPEDAJE
 (Variación %)

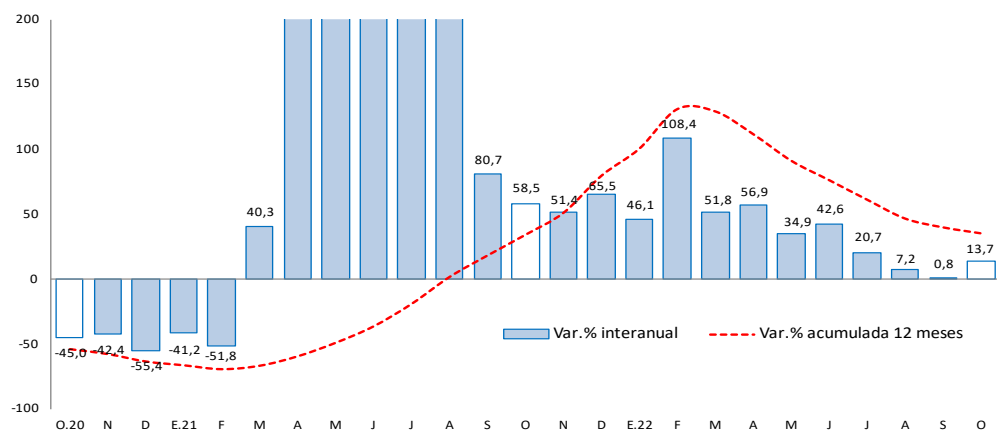

Fuente: MINCETUR.

Elaboración: BCRP - Sucursal Huancayo. Departamento de Estudios Económicos.

II. CRÉDITOS Y DEPÓSITOS

1. Créditos

- Los créditos en Huancavelica alcanzaron S/ 587 millones en noviembre, registrando un incremento de 18,0 por ciento comparado a igual mes de 2021, y de 1,2 por ciento respecto del mes anterior. El crecimiento interanual se explicó por aumentos en los créditos a empresas (16,0 por ciento) y consumo (23,2 por ciento), no obstante la reducción en hipotecario (-2,1 por ciento). Por tipo de institución, se expandieron los montos otorgados en el Banco de la Nación (31,1 por ciento), Banca Múltiple (12,0 por ciento), Cajas Municipales (20,8 por ciento), Financieras (4,6 por ciento) y Cajas Rurales (44,7 por ciento).
- Respecto al resultado intermensual, el incremento de 1,2 por ciento se debió a los mayores créditos a empresas (1,2 por ciento), consumo (1,1 por ciento) e hipotecario (1,1 por ciento).

CUADRO N° 6
HUANCAVELICA: CRÉDITO DIRECTO
 (Saldos en millones de soles)

	Estructura %	Saldo en millones de soles con TFC 1/		Tasas de crecimiento (%)	
		oct-22	nov-22	Mes	12 Meses
Banco de la Nación^{2/}	7,9	46	46	0,0	31,1
Banca Múltiple	13,0	77	76	-0,6	12,0
Instituciones No Bancarias	79,2	458	465	1,6	17,9
Financieras	13,4	78	79	0,1	4,6
Cajas Municipales	65,0	375	382	1,8	20,8
Cajas Rurales	0,8	4	5	4,6	44,7
Total	100,0	581	587	1,2	18,0
Empresas	61,1	355	359	1,2	16,0
Personas	38,9	226	228	1,1	21,2
Consumo	36,4	212	214	1,1	23,2
Hipotecario	2,4	14	14	1,1	-2,1
En MN	100,0	580	587	1,2	18,0
En ME	0,0	1	0	-59,5	-20,9

1/ Se utiliza tipo de cambio fijo (TCF) a diciembre de 2019 (S/ 3,31 por dólar).

2/ Considera sólo los créditos de consumo e hipotecario.

Fuente: SBS.

Elaboración: BCRP - Sucursal Huancayo. Departamento de Estudios Económicos.

- Por **tipo de moneda**, los créditos estuvieron conformados casi en su totalidad por moneda nacional, los que interanualmente crecieron en 18,0 por ciento en noviembre, debido a mayores montos otorgados a empresas y personas.

GRÁFICO N° 4
HUANCAVELICA: CRECIMIENTO DEL CRÉDITO DIRECTO
 (Variación % respecto a similar mes del año anterior)

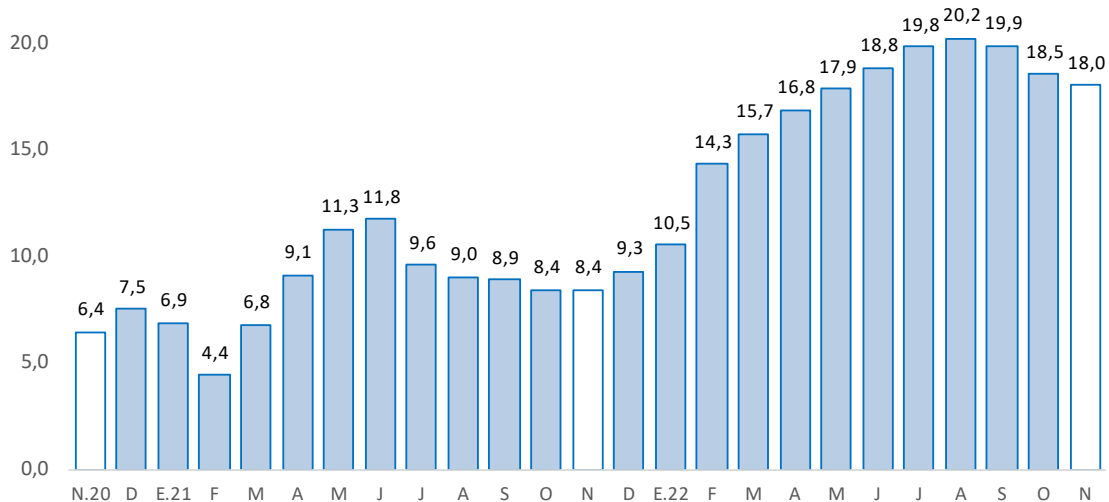

Fuente: SBS y AFP.

Elaboración: BCRP - Sucursal Huancayo. Departamento de Estudios Económicos.

- Por su parte, la **cartera morosa** alcanzó 3,7 por ciento en octubre último, menor en 0,1 de punto porcentual respecto del mismo mes de 2021. Las mayores tasas de morosidad se registraron en la Banca Múltiple (8,0 por ciento), Cajas Rurales (5,7 por ciento), Financieras (4,9 por ciento), Banco de la Nación (3,4 por ciento) y Cajas Municipales (2,5 por ciento).

GRÁFICO N° 5
HUANCAVELICA: TASA DE MOROSIDAD 1/ 2/
 (En porcentaje)

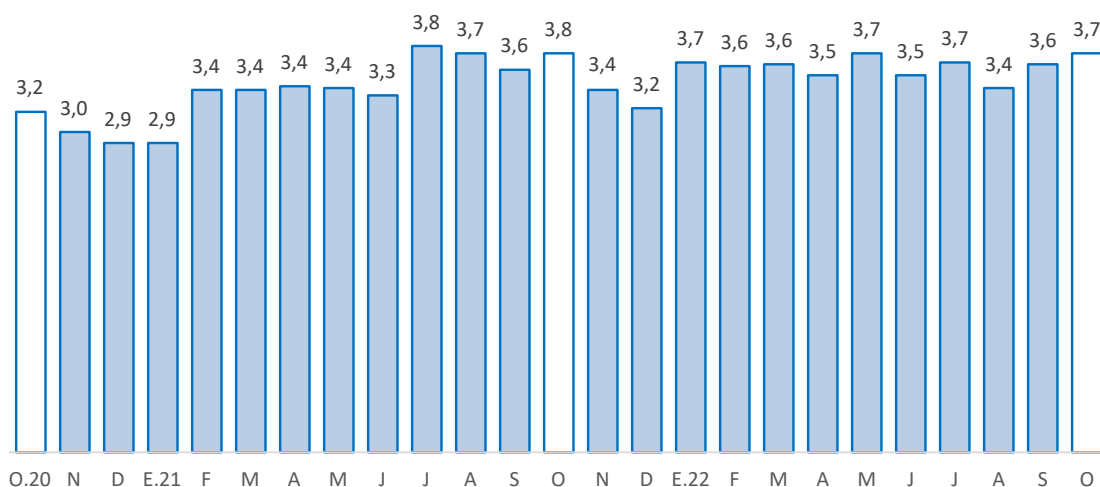

1/ Morosidad = (créditos vencidos + créditos en cobranza judicial) / colocaciones brutas.

2/ Preliminar.

Fuente: SBS y AFP.

Elaboración: BCRP - Sucursal Huancayo. Departamento de Estudios Económicos.



2. Depósitos

- Los depósitos alcanzaron S/ 624 millones en noviembre, significando un decrecimiento de 3,2 por ciento respecto de similar mes de 2021, aunque se incrementó en 1,9 por ciento respecto al mes previo. La reducción interanual respondió a los menores depósitos a la vista (-20,1 por ciento) y en ahorro (-3,1 por ciento), principalmente en la Banca Múltiple y el Banco de la Nación; no obstante, los resultados de depósitos a plazo (28,1 por ciento), ante el incremento en las Cajas Municipales.
- Respecto al resultado intermensual, se debió a la expansión de depósitos a la vista (0,1 por ciento), en ahorro (2,0 por ciento) y a plazo (3,8 por ciento). Según composición, los depósitos en ahorro concentraron el 55,2 por ciento del total, seguido por los depósitos a la vista (24,1 por ciento) y a plazo (20,7 por ciento).

CUADRO N° 7
HUANCAVELICA: DEPÓSITOS
(Saldos en millones de soles)

	Estructura %	Saldo en millones de soles con TCF 1/		Tasas de crecimiento (%)	
		oct-22	nov-22	Mes	12 Meses
Banco de la Nación	50,7	302	316	4,7	-9,8
Banca Múltiple	21,0	138	131	-4,6	-8,5
Instituciones No Bancarias	28,3	173	176	2,2	17,6
Financieras	2,3	15	14	-5,3	-17,0
Cajas Municipales	26,0	157	162	3,0	22,1
Cajas Rurales	0,0	0	0	-10,0	-17,5
TOTAL	100,0	612	624	1,9	-3,2
Vista	24,1	150	150	0,1	-20,1
Ahorro	55,2	338	345	2,0	-3,1
A plazo	20,7	124	129	3,8	28,1
En MN	98,7	604	616	1,9	-3,1
En ME	1,3	8	8	-0,6	-7,9

1/ Se utiliza tipo de cambio fijo (TCF) a diciembre de 2019 (S/ 3,31 por dólar).
Fuente: SBS.
Elaboración: BCRP - Sucursal Huancayo. Departamento de Estudios Económicos.

GRÁFICO N° 6
HUANCAVELICA: CRECIMIENTO DE LOS DEPÓSITOS
(Variación % respecto a similar mes del año anterior)

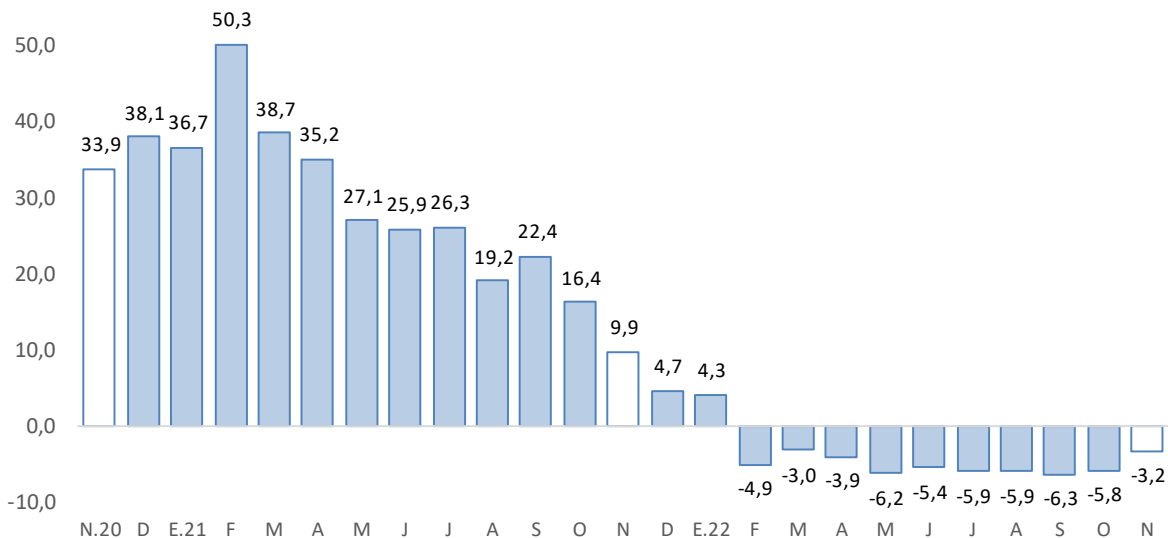

Fuente: SBS y AFP.

Elaboración: BCRP - Sucursal Huancayo. Departamento de Estudios Económicos.

- Por **institución financiera**, en la participación destacó el Banco de la Nación con un aporte de 50,7 por ciento en los depósitos en noviembre, seguido de las Cajas Municipales (26,0 por ciento), Banca Múltiple (21,0 por ciento) y Financieras (2,3 por ciento).
- Por **tipo de moneda**, los depósitos en moneda nacional, que conformaron un 98,7 por ciento de participación en noviembre, registraron un decrecimiento de 3,1 por ciento interanual; mientras que, en moneda extranjera, con 1,3 por ciento de participación, disminuyeron en 7,9 por ciento.

III. EJECUCIÓN DEL PRESUPUESTO PÚBLICO

1. Ejecución del Presupuesto Público de Gastos Corrientes

- La ejecución presupuestal del gasto corriente no financiero decreció en 24,9 por ciento interanual en noviembre, influenciado por los gobiernos, Nacional (-51,4 por ciento) y Regional (-0,7 por ciento), en ambos casos, explicados por menores transferencias. El resultado del mes se contrarrestó parcialmente por los municipios (2,9 por ciento), ante el incremento de devengados en transferencias y remuneraciones.
- Entre enero y noviembre, sumó S/ 1 691 millones, menor en S/ 82 millones (-11,6 por ciento) respecto al mismo periodo de 2021, justificado por todos los niveles de gobierno. En el caso del Gobierno Nacional (-20,4 por ciento), se debió a la reducción de gastos en transferencias; en el Gobierno Regional (-2,7 por ciento), por transferencias, y compras de bienes y servicios; y en las municipalidades (-15,8 por ciento), por la disminución de compras de bienes y servicios.

CUADRO N° 8
HUANCAVELICA: EJECUCIÓN DEL PRESUPUESTO DE GASTOS CORRIENTES 1/
(Millones de soles)

	Estructura 2021	Noviembre			Enero - Noviembre		
		2021	2022	V% Real	2021	2022	V% Real
Gobierno Nacional	36,5	99	52	-51,4	674	578	-20,4
Gobierno Regional	45,2	78	84	-0,7	806	846	-2,7
Gobiernos Locales	18,3	26	29	2,9	293	267	-15,8
Total	100,0	202	165	-24,9	1 773	1 691	-11,6

1/ Preliminar. Información actualizada al 30 de noviembre de 2022

Fuente: MEF

Elaboración: BCRP - Sucursal Huancayo. Departamento de Estudios Económicos.

2. Ejecución del Presupuesto Público de Inversiones

- La inversión pública en Huancavelica sumó S/ 80 millones en noviembre, menor en 4,6 por ciento interanual en términos reales, debido a la disminución en el Gobierno Regional (-40,0 por ciento), sustentado por el sector transporte. El resultado del mes se contrarrestó parcialmente por las mayores inversiones en el Gobierno Nacional (1,7 por ciento) y los municipios (25,9 por ciento); en el primer caso, ante el rubro de transporte; mientras que, en el segundo, por vivienda, cultura y deporte.
- Entre enero y noviembre, la inversión pública acumuló una ejecución de S/ 695 millones, menor en 4,0 por ciento respecto a similar periodo de 2021, ante la reducción de desembolsos en los municipios (-13,6 por ciento), explicado por las disminuciones en los sectores de saneamiento y transporte. El resultado del acumulado se contrarrestó parcialmente por los gobiernos, Nacional (4,9 por ciento) y Regional (8,1 por ciento), en ambos casos, por las mayores inversiones en el rubro de transporte.
- En cuanto al avance de la inversión pública entre enero y noviembre, lo ejecutado en los tres niveles de gobierno representó el 54 por ciento del Presupuesto Institucional Modificado (PIM) de la región que sumó S/ 1 282 millones. En el Gobierno Nacional se registró un avance de ejecución



del 65 por ciento, seguido de las municipalidades (53 por ciento) y el Gobierno Regional (49 por ciento).

CUADRO N° 9
HUANCAVELICA: EJECUCIÓN DEL PRESUPUESTO PÚBLICO DE INVERSIONES 1/
(Millones de soles)

	Estructura 2021	Noviembre			Enero - Noviembre		
		2021	2022	V% Real	2021	2022	V% Real
Gobierno Nacional	21,7	14	16	1,7	156	177	4,9
Gobierno Regional	28,2	31	20	-40,0	163	189	8,1
Gobiernos Locales	50,1	33	45	25,9	351	329	-13,6
Total	100,0	78	80	-4,6	670	695	-4,0

1/ Preliminar. Información actualizada al 30 de noviembre de 2022

Fuente: MEF

Elaboración: BCRP - Sucursal Huancayo. Departamento de Estudios Económicos.

GRÁFICO N° 7
HUANCAVELICA: CRECIMIENTO DE LA EJECUCIÓN DEL PRESUPUESTO PÚBLICO DE INVERSIONES
(Variación % real)

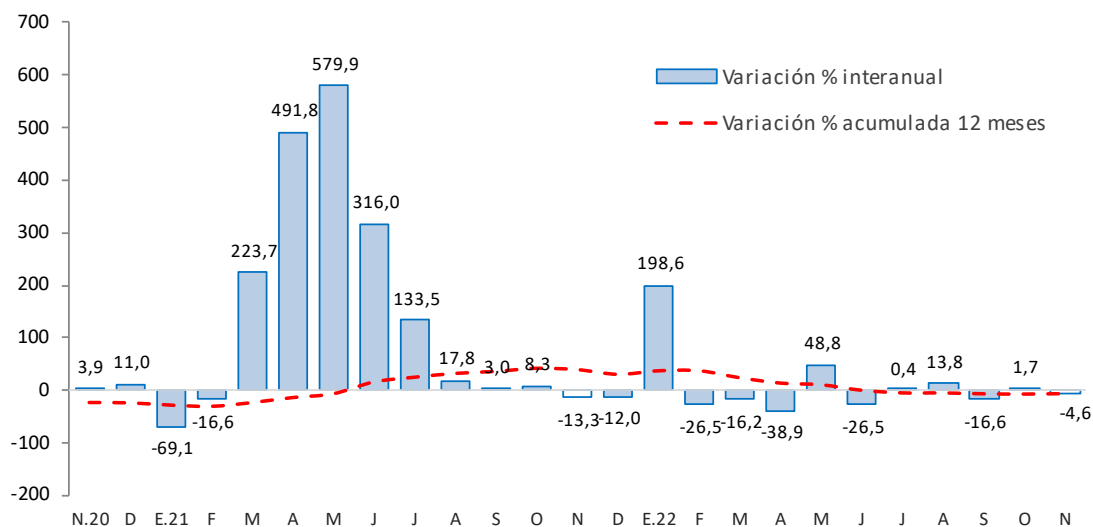

Fuente: MEF.

Elaboración: BCRP - Sucursal Huancayo. Departamento de Estudios Económicos.

- Entre los principales proyectos que se ejecutaron entre enero y noviembre, destacaron en el Gobierno Nacional, “Mejoramiento por niveles de servicio de la carretera Lirio – Arizona, provincia de Huancavelica” con un gasto devengado de S/ 34 millones, “Mejoramiento por niveles de servicio de la carretera Salcabamba – Pichiu, provincia de Tayacaja” con S/ 21 millones; y “Mejoramiento de los servicios de salud del Hospital Regional Zacarias Correa Valdivia, distrito de Ascensión, provincia de Huancavelica” con un gasto de S/ 16 millones.
- En el Gobierno Regional, sobresalieron los proyectos de “Mejoramiento de la carretera Pucapampa - Paucará” con un gasto devengado de S/ 43 millones; “Mejoramiento de la carretera Huancavelica - Yauli - Pucapampa” con un gasto de S/ 17 millones; e “Instalación y mejoramiento de los servicios deportivos en localidades de los distritos de Huancavelica y Ascensión, provincia de Huancavelica” con un gasto de S/ 14 millones.
- Por su parte, en los gobiernos locales, los mayores desembolsos se registraron en “Creación del servicio de transitabilidad vehicular y peatonal en el casco urbano del centro poblado de Manta,

distrito de Manta, provincia de Huancavelica” con un gasto devengado de S/ 7 millones; “Ampliación y equipamiento de los servicios de educación secundaria en la I.E. San Martín de Porres, distrito de Yauli, provincia de Huancavelica” con un gasto de S/ 7 millones; y “Mejoramiento y ampliación de los servicios de defensa ribereña en el margen izquierdo del río Cachi, provincia de Angaraes” con un gasto de S/ 6 millones.



IV. ANEXOS

ANEXO 1

HUANCAVELICA: PRODUCCIÓN AGROPECUARIA 1/
(En toneladas métricas)

CULTIVOS	2 021		2 022										CULTIVOS	
	NOV	DIC	ENE	FEB	MAR	ABR	MAY	JUN	JUL	AGO	SET	OCT		NOV
AGRÍCOLA														AGRÍCOLA
CONSUMO INTERNO														CONSUMO INTERNO
Ajo	0	0	0	0	10	79	130	125	608	72	18	8	3	Ajo
Alfalfa	19 028	19 939	19 779	20 532	20 559	18 967	18 144	16 664	15 545	14 148	13 475	13 483	14 542	Alfalfa
Arveja grano seco	0	0	0	0	12	60	659	2 423	2 067	181	8	0	0	Arveja grano seco
Arveja grano verde	426	176	515	1 142	3 770	7 354	3 154	786	1 456	674	993	453	1 279	Arveja grano verde
Avena grano	0	0	0	0	0	0	72	581	206	7	0	0	0	Avena grano
Cebada grano	0	0	0	0	0	2	1 905	12 481	8 376	880	88	0	0	Cebada grano
Chirimoya	0	0	0	0	3	82	148	127	53	6	0	0	0	Chirimoya
Chocho	0	0	0	0	0	0	7	74	135	56	0	0	0	Chocho
Frijol grano seco	18	15	5	6	8	13	1 156	4 010	6 062	241	15	18	15	Frijol grano seco
Haba grano seco	0	0	0	2	28	276	1 023	5 321	2 938	533	0	0	0	Haba grano seco
Haba grano verde	316	63	114	245	883	1 923	1 851	1 608	226	372	456	484	113	Haba grano verde
Maca	0	120	24	0	0	0	100	1 051	585	112	0	0	0	Maca
Maíz amiláceo	0	0	9	16	62	906	4 071	14 772	13 597	1 181	0	0	0	Maíz amiláceo
Maíz choclo	2 387	125	521	1 420	1 615	1 649	1 271	498	100	814	688	328	534	Maíz choclo
Mashua o izano	0	0	0	0	24	484	1 275	858	62	18	0	0	0	Mashua o izano
Melocotonero	0	0	5	40	83	64	26	9	1	0	0	0	0	Melocotonero
Oca	0	0	0	0	20	643	1 054	828	89	0	0	0	0	Oca
Olluco	43	0	85	438	626	2 173	4 942	4 743	2 040	49	0	0	0	Olluco
Papa	9 692	7 832	9 014	13 561	25 046	65 624	99 992	61 373	12 651	430	2 910	23 414	10 018	Papa
Papaya	2	2	1	12	63	75	38	12	5	2	2	1	1	Papaya
Plátano	0	0	0	18	114	187	140	80	13	0	0	0	0	Plátano
Tomate	30	0	0	0	0	0	24	184	0	128	0	0	6	Tomate
Trigo	0	0	0	0	0	17	142	3 459	2 789	366	10	0	0	Trigo
Tuna	0	6	1 708	2 256	1 180	412	0	0	0	0	0	0	0	Tuna
Zapallo	0	0	9	387	639	1 786	684	719	861	16	11	0	0	Zapallo
Otros Cons. Interno	23	15	93	211	207	309	645	423	398	114	22	293	534	Otros Cons. Interno
INDUSTRIAL Y/O EXP.														INDUSTRIAL Y/O EXP.
Palta	0	0	2 104	4 253	6 768	5 664	3 317	1 193	122	4	0	0	90	Palta
Quinua	0	0	0	0	0	0	445	1 444	616	2	0	0	0	Quinua
Caña de azucar	0	0	0	0	0	0	0	13	15	6	2	0	0	Caña de azucar
Otros Industrial y/o Exp.	17	21	10	3	26	22	59	95	398	45	7	0	1	Otros Industrial y/o Exp.
PECUARIO														PECUARIO
CARNE 2/														CARNE 2/
Carne Ave	79	95	79	81	77	90	81	81	82	88	72	71	76	Carne Ave
Carne Ovino	109	108	106	103	98	106	118	135	99	97	114	115	108	Carne Ovino
Carne Porcino	129	150	121	119	111	126	132	134	115	110	115	121	123	Carne Porcino
Carne Vacuno	270	289	253	261	225	243	279	276	274	245	240	267	260	Carne Vacuno
Carne Caprino	26	25	22	19	23	27	27	27	23	22	23	25	25	Carne Caprino
Carne Alpaca	42	44	42	39	40	38	48	49	41	43	47	43	41	Carne Alpaca
Carne Llama	25	26	17	20	19	21	22	22	19	19	19	23	25	Carne Llama
Huevo	49	50	50	51	50	50	50	50	50	48	46	48	47	Huevo
Leche Vacuno	1 742	1 767	1 690	1 748	1 732	2 023	2 150	2 011	1 721	1 911	1 968	1 940	1 731	Leche Vacuno
Lana	0	0	0	187	23	5	0	0	0	0	0	0	0	Lana
FIBRA														FIBRA
Fibra de Alpaca	0	12	0	15	9	4	25	35	0	0	1	1	0	Fibra de Alpaca
Fibra de Llama	0	1	0	6	1	0	1	2	0	0	0	0	0	Fibra de Llama

1/ Cifras preliminares.

2/ Peso Neto, no de animales en pie.

Fuente: MINA GRI.

Elaboración: BCRP - Sucursal Huancayo. Departamento de Estudios Económicos.



ANEXO 2

HUANCAVELICA: PRODUCCIÓN MINERA METÁLICA 1/

(Contenido fino recuperable)

	2 021		2 022											
	NOV	DIC	ENE	FEB	MAR	ABR	MAY	JUN	JUL	AGO	SET	OCT		NOV
Cobre (TMR)	163	142	146	134	135	144	122	120	108	131	146	125	125	Cobre (TMR)
Plata (Kg.R)	9 536	10 702	9 799	9 896	9 931	9 821	8 626	10 573	10 748	10 853	10 936	9 995	11 666	Plata (Kg.R)
Zinc (TMR)	1 015	947	860	797	771	796	813	903	970	812	881	880	829	Zinc (TMR)
Plomo (TMR)	1 420	1 275	1 157	1 191	1 257	1 228	1 342	1 378	1 340	1 602	1 443	1 554	1 549	Plomo (TMR)
Oro (Kg.R)	43	41	45	41	42	33	49	37	45	47	44	50	46	Oro (Kg.R)

1/ Cifras preliminares.

Fuente: INEI y MINEM.

Elaboración: BCRP - Sucursal Huancayo. Departamento de Estudios Económicos.

ANEXO 3

HUANCAVELICA: INGRESOS CORRIENTES DEL GOBIERNO CENTRAL

(Millones de soles)

	2 021		2 022												
	NOV	DIC	ENE	FEB	MAR	ABR	MAY	JUN	JUL	AGO	SET	OCT	NOV		
I. Ingresos Tributarios	4	6	6	4	4	4	4	4	3	4	5	5	5	4	I. Ingresos Tributarios
1. Impuesto a la Renta	3	3	4	2	2	2	2	2	2	3	3	3	3	2	1. Impuesto a la Renta
Personas Naturales	2	3	2	1	2	1	2	1	2	2	2	2	2	2	Personas Naturales
Personas Jurídicas	1	1	1	1	0	1	0	0	1	1	1	1	1	1	Personas Jurídicas
Regularización	0	0	0	0	0	0	0	0	0	0	0	0	0	0	Regularización
2. Impuesto a las Importaciones	0	0	0	0	0	0	0	0	0	0	0	0	0	0	2. Impuesto a las Importaciones
3. Impuesto General a las Ventas	1	1	2	1	1	1	1	1	1	1	1	2	2	1	3. Impuesto General a las Ventas
4. Imp. Selectivo al Consumo (ISC)	0	0	0	0	0	0	0	0	0	0	0	0	0	0	4. Imp. Selectivo al Consumo (ISC)
5. Otros Ingresos Tributarios	1	1	1	0	1	1	1	1	1	1	1	1	1	1	5. Otros Ingresos Tributarios
II. Ingresos No Tributarios	0	0	0	0	0	0	0	0	0	0	0	0	0	0	II. Ingresos No Tributarios
Total Ingresos (I + II)	4	6	6	4	4	4	4	4	3	4	5	5	5	4	Total Ingresos (I + II)

Fuente: SUNAT.

Elaboración: BCRP - Sucursal Huancayo. Departamento de Estudios Económicos.

ANEXO 4

HUANCAVELICA: EJECUCIÓN DEL PRESUPUESTO PÚBLICO DEL GOBIERNO NACIONAL 1/

(Millones de soles)

	2021		2022											
	NOV	DIC	ENE	FEB	MAR	ABR	MAY	JUN	JUL	AGO	SET	OCT	NOV	
I. GASTOS CORRIENTES	99	85	28	63	37	75	60	48	45	61	38	70	52	I. GASTOS CORRIENTES
Remuneraciones	9	11	8	8	8	8	9	8	10	8	8	8	9	Remuneraciones
Bienes y servicios	29	27	8	12	12	16	21	15	18	17	14	16	24	Bienes y servicios
Transferencias 2/	60	46	12	44	16	51	31	25	17	37	16	46	20	Transferencias 2/
II. GASTOS DE CAPITAL	14	34	5	8	22	11	25	16	31	16	11	18	16	II. GASTOS DE CAPITAL
Formación bruta de capital	14	34	5	8	22	11	25	16	31	16	11	18	16	Formación bruta de capital
Otros gastos de capital3/	0	0	0	0	0	0	0	0	0	0	0	0	0	Otros gastos de capital3/
III. GASTO NO FINANCIERO TOTAL (I+II)	113	119	33	71	58	86	86	64	75	77	49	88	68	III. GASTO NO FINANCIERO TOTAL (I+II)

1/ Preliminar. Información actualizada al 30 de noviembre de 2022

2/ Incluye el pago de pensiones, donaciones y otros gastos corrientes.

3/ Incluye donaciones y transferencias.

Fuente: MEF

Elaboración: BCRP - Sucursal Huancayo. Departamento de Estudios Económicos.

ANEXO 5

HUANCAVELICA: EJECUCIÓN DEL PRESUPUESTO PÚBLICO DEL GOBIERNO REGIONAL 1/

(Millones de soles)

	2021		2022											
	NOV	DIC	ENE	FEB	MAR	ABR	MAY	JUN	JUL	AGO	SET	OCT	NOV	
I. GASTOS CORRIENTES	78	134	69	69	71	77	79	80	88	75	79	76	84	I. GASTOS CORRIENTES
Remuneraciones	56	73	56	55	52	58	56	57	62	58	58	58	60	Remuneraciones
Bienes y servicios	19	41	10	12	17	17	21	20	21	15	18	17	22	Bienes y servicios
Transferencias 2/	2	20	2	2	2	2	2	3	5	2	2	2	2	Transferencias 2/
II. GASTOS DE CAPITAL	31	84	20	7	10	15	35	14	20	31	19	30	20	II. GASTOS DE CAPITAL
Formación bruta de capital	31	84	20	7	10	7	30	14	18	25	17	22	20	Formación bruta de capital
Otros gastos de capital3/	0	0	0	0	0	8	5	0	3	6	2	8	0	Otros gastos de capital3/
III. GASTO NO FINANCIERO TOTAL (I+II)	109	218	88	76	81	92	114	94	108	106	98	106	104	III. GASTO NO FINANCIERO TOTAL (I+II)

1/ Preliminar. Información actualizada al 30 de noviembre de 2022

2/ Incluye el pago de pensiones, donaciones y otros gastos corrientes.

3/ Incluye donaciones y transferencias.

Fuente: MEF

Elaboración: BCRP - Sucursal Huancayo. Departamento de Estudios Económicos.

ANEXO 6

HUANCVELICA: EJECUCIÓN DEL PRESUPUESTO PÚBLICO DE LOS GOBIERNOS LOCALES 1/

(Millones de soles)

	2021		2022											
	NOV	DIC	ENE	FEB	MAR	ABR	MAY	JUN	JUL	AGO	SET	OCT	NOV	
I. GASTOS CORRIENTES	26	89	7	14	26	20	24	30	46	26	22	24	29	I. GASTOS CORRIENTES
Remuneraciones	3	4	2	3	3	2	3	3	3	3	2	3	3	Remuneraciones
Bienes y servicios	21	80	4	9	21	15	18	24	38	19	16	17	20	Bienes y servicios
Transferencias 2/	2	4	1	2	2	2	4	3	4	4	3	4	6	Transferencias 2/
II. GASTOS DE CAPITAL	33	87	2	11	41	16	26	33	34	38	44	42	45	II. GASTOS DE CAPITAL
Formación bruta de capital	33	87	2	11	41	16	26	33	34	38	43	41	45	Formación bruta de capital
Otros gastos de capital3/	0	0	0	0	1	0	0	1	0	0	1	0	0	Otros gastos de capital3/
III. GASTO NO FINANCIERO TOTAL (I+II)	59	176	10	25	67	36	50	63	80	64	65	65	74	III. GASTO NO FINANCIERO TOTAL (I+II)

1/ Preliminar. Información actualizada al 30 de noviembre de 2022

2/ Incluye el pago de pensiones, donaciones y otros gastos corrientes.

3/ Incluye donaciones y transferencias.

Fuente: MEF

Elaboración: BCRP - Sucursal Huancayo. Departamento de Estudios Económicos.



ANEXO 7

HUANCAVELICA: MOROSIDAD 1/

(En porcentajes)

ENTIDADES FINANCIERAS	2 021			2 022										ENTIDADES FINANCIERAS
	OCT	NOV	DIC	ENE	FEB	MAR	ABR	MAY	JUN	JUL	AGO	SET	OCT	
I. BANCA MÚLTIPLE	7,5	7,3	6,7	7,7	7,3	7,4	7,5	8,5	8,0	8,5	7,1	7,8	8,0	I. BANCA MÚLTIPLE
II. INSTITUCIONES NO BANCARIAS														II. INSTITUCIONES NO BANCARIAS
Financieras	3,5	3,0	3,1	3,2	3,2	3,4	3,7	4,0	3,7	4,2	4,6	4,3	4,9	Financieras
Cajas Municipales	2,4	2,1	2,0	2,5	2,5	2,6	2,3	2,3	2,3	2,3	2,2	2,5	2,5	Cajas Municipales
Cajas Rurales	25,3	22,9	16,5	16,2	14,6	13,0	12,7	12,4	6,9	7,1	4,3	4,7	5,7	Cajas Rurales
III. ENTIDADES ESTATALES														III. ENTIDADES ESTATALES
Banco de la Nación ^{1/}	4,5	4,7	4,5	4,3	4,1	3,9	3,8	3,9	3,4	3,3	3,3	3,3	3,4	Banco de la Nación ^{1/}
TOTAL	3,8	3,4	3,2	3,7	3,6	3,6	3,5	3,7	3,5	3,7	3,4	3,6	3,7	TOTAL

1/ Considera sólo los créditos de consumo e hipotecario.

Fuente: SBS.

Elaboración: BCRP - Sucursal Huancayo. Departamento de Estudios Económicos.