

BANCO CENTRAL DE RESERVA DEL PERÚ
SUCURSAL HUANCAYO



HUANCAVELICA: Síntesis de Actividad Económica
Setiembre 2022¹

Departamento de Estudios Económicos

¹ En el presente informe participaron Francisco Callupe Casaño y Joel Jovani Turco Quinto.

ÍNDICE

Página

RESUMEN EJECUTIVO	3
I. ACTIVIDAD PRODUCTIVA.....	5
1. Actividad primaria.....	5
1.1 Sector agropecuario.....	5
1.2 Sector minería.....	7
2. Otros indicadores sectoriales.....	8
2.1 Sector construcción.....	8
2.2 Arribos a los establecimientos de hospedaje.....	8
II. CRÉDITOS Y DEPÓSITOS	9
1. Créditos.....	9
2. Depósitos.....	11
III. EJECUCIÓN DEL PRESUPUESTO PÚBLICO	12
1. Ejecución del Presupuesto Público de Gastos Corrientes.....	12
2. Ejecución del Presupuesto Público de Inversiones.....	12
IV. ANEXOS	15



RESUMEN EJECUTIVO

Principales hechos de importancia

- El sector minero creció 2,3 por ciento en setiembre, comparado al mismo mes del año anterior –tasa interanual–, debido a la mayor producción de oro (44,1 por ciento), plata (2,7 por ciento) y plomo (8,5 por ciento). Contrariamente, el sector agropecuario registró un decrecimiento de 6,4 por ciento interanual en el mes, influenciado por la reducción de las actividades agrícola (-9,4 por ciento) y pecuaria (-4,4 por ciento).
- En cuanto al desempeño de otros indicadores de actividad económica en setiembre, se registró un incremento interanual en el crédito total (19,9 por ciento); mientras que se observaron disminuciones en los despachos de cemento (-25,4 por ciento) e inversión pública (-16,7 por ciento).

Actividad primaria

- El **sector agropecuario** evidenció un decrecimiento de 6,4 por ciento interanual en setiembre, influenciado por la disminución de las actividades agrícola (-9,4 por ciento) y pecuaria (-4,4 por ciento). Asimismo, el sector aumentó en 5,2 por ciento entre enero y setiembre, con relación a similar periodo de 2021, sustentado por la mayor oferta de la actividad agrícola (6,9 por ciento), contrarrestada parcialmente por la contracción del subsector pecuario (-2,3 por ciento).
- La **actividad minera** mostró un resultado positivo por cuarto mes consecutivo. En setiembre, creció en 2,3 por ciento interanual, debido a la mayor producción de oro (44,1 por ciento), plata (2,7 por ciento) y plomo (8,5 por ciento). El sector disminuyó en 7,5 por ciento entre enero y setiembre, respecto de similar periodo de 2021, ante la menor producción de cobre (-29,4 por ciento), zinc (-27,5 por ciento) y plata (-1,8 por ciento).

Otros indicadores de actividad económica

- Los **despachos de cemento** registraron un resultado negativo por tercer mes continuo. En setiembre, disminuyeron en 25,4 por ciento interanual, sustentado en una menor demanda para inversión pública, principalmente en los gobiernos, Nacional y Regional. Los despachos decrecieron en 7,8 por ciento entre enero y setiembre, respecto a similar periodo de 2021, explicado por la reducción en la ejecución de obras públicas, principalmente en los gobiernos locales.
- El **crédito directo total** alcanzó S/ 575 millones en setiembre, significando un incremento de 19,9 por ciento respecto de similar mes de 2021, sobresaliendo los montos otorgados por la Banca Múltiple y Cajas Municipales. Asimismo, los créditos en moneda nacional se expandieron en 19,9 por ciento interanual, mientras que en moneda extranjera se redujeron en 22,0 por ciento.
- La **inversión pública** sumó S/ 71 millones en setiembre, menor en 16,7 por ciento interanual en términos reales, ante las reducciones en los gobiernos, Nacional (-59,4 por ciento) y Regional (-6,6 por ciento). Entre enero y setiembre, acumuló una ejecución de S/ 533 millones, menor en 4,8 por ciento respecto a similar periodo de 2021, debido al decrecimiento de desembolsos en los municipios (-20,6 por ciento), explicado por las disminuciones en los sectores de saneamiento y transporte.

CUADRO N° 1
HUANCAVELICA: OTROS INDICADORES DE ACTIVIDAD ECONÓMICA
 (Variación % respecto a similar mes del año anterior)

	Abr.22	May.22	Jun.22	Jul.22	Ago.22	Set.22
Despachos de cemento 1/	↓ -11,7	↓ -19,6	↑ 44,0	↓ -18,9	↓ -3,6	↓ -25,4
Crédito total 2/	↑ 16,8	↑ 17,9	↑ 18,8	↑ 19,8	↑ 20,2	↑ 19,9
Crédito de consumo 2/	↑ 16,5	↑ 18,5	↑ 21,3	↑ 22,6	↑ 23,1	
Crédito hipotecario 2/	↓ -5,4	↓ -1,8	↑ 2,3	↑ 5,1	↑ 2,2	
Inversión pública 1/	↓ -38,9	↑ 48,8	↓ -26,5	↑ 0,4	↑ 13,8	↓ -16,7

1/ En términos reales.

2/ En términos nominales.

Fuentes: UNACEM, MINCETUR, SBS y MEF.



I. ACTIVIDAD PRODUCTIVA

1. Actividad primaria

1.1 Sector agropecuario

- La actividad agropecuaria registró un decrecimiento de 6,4 por ciento interanual en setiembre, influenciado por la reducción de las actividades agrícola (-9,4 por ciento) y pecuaria (-4,4 por ciento). Asimismo, el sector aumentó en 5,2 por ciento entre enero y setiembre, con relación a similar periodo de 2021, sustentado por la mayor oferta de la actividad agrícola (6,9 por ciento), contrarrestado parcialmente por la contracción del subsector pecuario (-2,3 por ciento).
- El subsector agrícola decreció en 9,4 por ciento interanual en el mes, justificado por la menor oferta con destino al mercado interno (-9,4 por ciento), explicado por las reducciones en la producción de papa, alfalfa, trigo, cebada grano, haba grano seco, maíz amiláceo y frijol grano seco. En papa y maíz amiláceo, por las menores siembras y rendimientos en la zona productora de Tayacaja, debido al incremento de los precios de fertilizantes químicos.

CUADRO N° 2
HUANCAVELICA: SECTOR AGROPECUARIO 1/
(Miles de toneladas)

Subsectores	Estructura Porcentual 2021 /2	Septiembre			Enero - Septiembre		
		2 021	2 022	Var. %	2 021	2 022	Var. %
AGRÍCOLA	<u>78,1</u>			<u>-9,4</u>			<u>6,9</u>
Orientada al mercado interno 2/	72,9			-9,4			5,4
Papa	30,0	4,3	2,9	-31,7	259,3	290,6	12,1
Alfalfa	6,4	16,2	13,5	-17,0	176,5	157,8	-10,6
Maíz amiláceo	9,4	0,0	0,0	-100,0	33,0	34,6	4,8
Cebada grano	3,5	0,3	0,1	-71,3	24,1	23,7	-1,4
Arveja grano verde	3,3	0,6	1,0	65,9	15,1	19,8	31,1
Olluco	1,6	0,0	0,0	-	14,0	15,1	7,6
Frijol grano seco	6,3	0,0	0,0	-2,2	13,2	11,5	-12,8
Haba grano seco	2,6	0,0	0,0	-100,0	9,5	10,1	6,0
Orientada al mercado externo y agroindustria 2/	5,1			-			35,3
Palta	4,3	0,0	0,0	-	16,8	23,4	39,8
Quinoa	0,7	0,0	0,0	-	2,4	2,5	5,2
Caña de azúcar	0,0	0,0	0,0	-	0,0	0,0	-
PECUARIO	<u>21,9</u>			<u>-4,4</u>			<u>-2,3</u>
Vacuno 3/	5,5	0,3	0,2	-5,6	2,4	2,3	-3,7
Alpaca 3/	1,1	0,1	0,1	-2,7	0,7	0,7	-1,5
Ovino 3/	2,9	0,1	0,1	-1,4	1,0	1,0	-1,4
Leche	4,4	2,1	2,0	-4,9	17,1	17,0	-0,7
SECTOR AGROPECUARIO	100,0			-6,4			5,2

1/ Cifras preliminares.

2/ Estimado a precios de 2007.

3/ Peso neto.

Fuente: MINAGRI.

Elaboración: BCRP - Sucursal Huancayo. Departamento de Estudios Económicos.

- La actividad agrícola creció en 6,9 por ciento interanual entre enero y setiembre, influenciada por la mayor producción dirigida al mercado interno (5,4 por ciento), y al mercado externo y agroindustria (35,3 por ciento); destacando en el primer caso, el incremento en la producción de papa, arveja grano verde, maíz amiláceo, haba grano seco, olluco, haba grano verde, trigo y maíz choclo; y en el segundo, por la expansión en la oferta de palta y quinua.
- Por su parte, la producción pecuaria decreció en 4,4 por ciento interanual en setiembre, debido a la menor producción de huevo, leche y carnes de, vacuno, ave, porcino, llama, alpaca, ovino y caprino. Entre enero y setiembre, disminuyó en 2,3 por ciento respecto a similar periodo de 2021, ante la reducción de la oferta de huevo, leche, lana, fibra de llama, fibra de alpaca, además de todas las carnes.
- En cuanto al avance de las siembras, correspondiente a la actual campaña agrícola (2022-2023), se instalaron 7 851 hectáreas, menor en 1 537 hectáreas (-16,4 por ciento) respecto a similar mes de la campaña anterior (2021-2022), debido a la disminución en las instalaciones de cultivos transitorios (1 538 hectáreas o 16,4 por ciento menos), no obstante el incremento en cultivos permanentes (1 hectárea o 7,7 por ciento más). La reducción de los cultivos transitorios estuvo influenciada principalmente por papa, olluco, maíz amiláceo, maíz choclo, haba grano seco, frijol grano seco, haba grano verde y zapallo, explicados por los mayores costos de los fertilizantes químicos. En cuanto a los cultivos permanentes, se relacionó al crecimiento en las siembras de alfalfa y palta.

CUADRO N° 3
HUANCAVELICA: SUPERFICIE SEMBRADA 1/
(Hectáreas)

	Campaña Agrícola 2/		Variación	
	2021-2022	2022-2023	Absoluta	Porcentual
Cultivos Transitorios	9 375	7 837	-1 538	-16,4
Papa	4 029	3 259	-770	-19,1
Maíz amiláceo	2 348	1 923	-425	-18,1
Olluco	1 019	897	-122	-12,0
Arveja grano verde	298	311	13	4,4
Maíz choclo	285	274	-11	-3,9
Haba grano seco	393	207	-186	-47,3
Frijol grano seco	176	174	-2	-1,1
Oca	79	166	87	110,1
Haba grano verde	153	143	-10	-6,5
Zapallo	157	131	-26	-16,6
Otros	438	352	-86	-19,6
Cultivos Permanentes	13	14	1	7,7
Alfalfa	6	8	2	33,3
Palta	3	6	3	100,0
Café	0	0	0	-
Lúcuma	0	0	0	-
Manzano	0	0	0	-
Otros	4	0	-4	-100,0
TOTAL	9 388	7 851	-1 537	-16,4

1/ Cifras preliminares.

2/ De agosto a setiembre.

Fuente: Dirección Regional de Agricultura - Huancavelica.

Elaboración: BCRP - Sucursal Huancayo. Departamento de Estudios Económicos.



1.2 Sector minería

- La producción minera metálica registró resultados positivos por cuatro meses consecutivos. En setiembre, creció en 2,3 por ciento interanual, influenciado por la mayor producción de oro (44,1 por ciento), plata (2,7 por ciento) y plomo (8,5 por ciento); en oro, explicado por la empresa Sierra Antapite; en plata, por Buenaventura y Kolpa; y en plomo, por Kolpa. El resultado del mes se contrarrestó parcialmente por la menor producción de cobre (-8,9 por ciento) y zinc (-13,3 por ciento).
- El sector disminuyó en 7,5 por ciento entre enero y setiembre, respecto de similar periodo de 2021, ante la menor producción de cobre (-29,4 por ciento), zinc (-27,5 por ciento) y plata (-1,8 por ciento). El resultado se vio contrarrestado parcialmente por la expansión de la producción de oro (21,0 por ciento) y plomo (5,0 por ciento).
- En cuanto a la participación en el VBP minero entre enero y setiembre, la producción de plata aportó el 40 por ciento, seguido por plomo (23 por ciento), zinc (19 por ciento), oro (9 por ciento) y cobre (7 por ciento).

CUADRO N° 4
HUANCAVELICA: SECTOR MINERÍA 1/
(Variación % real respecto a similar periodo del año anterior)

	Estructura ^{2/}		Septiembre			Enero - Septiembre			
	2 021	2 021	2 022	Var. %	Contrib. %	2 021	2 022	Var. %	Contrib. %
Cobre (TMR)	9,5	160	146	-8,9	-0,8	1 678	1 184	-29,4	-2,9
Plata (Kg.R)	36,9	10 652	10 936	2,7	1,1	92 818	91 184	-1,8	-0,7
Zinc (TMR)	23,6	1 015	881	-13,3	-2,9	10 493	7 603	-27,5	-6,6
Plomo (TMR)	22,2	1 330	1 443	8,5	2,0	11 368	11 938	5,0	1,1
Oro (Kg.R)	7,8	31	44	44,1	2,9	316	383	21,0	1,5
TOTAL ^{1/2/}	100,0			2,3	2,3			-7,5	-7,5

1/ Cifras preliminares.

2/ A precios de 2007.

Fuente: INEI y MINEM.

Elaboración: BCRP - Sucursal Huancayo. Departamento de Estudios Económicos.

GRÁFICO N° 1
HUANCAVELICA: CRECIMIENTO DE LA PRODUCCIÓN MINERA
(Variación % real respecto a similar mes del año anterior)

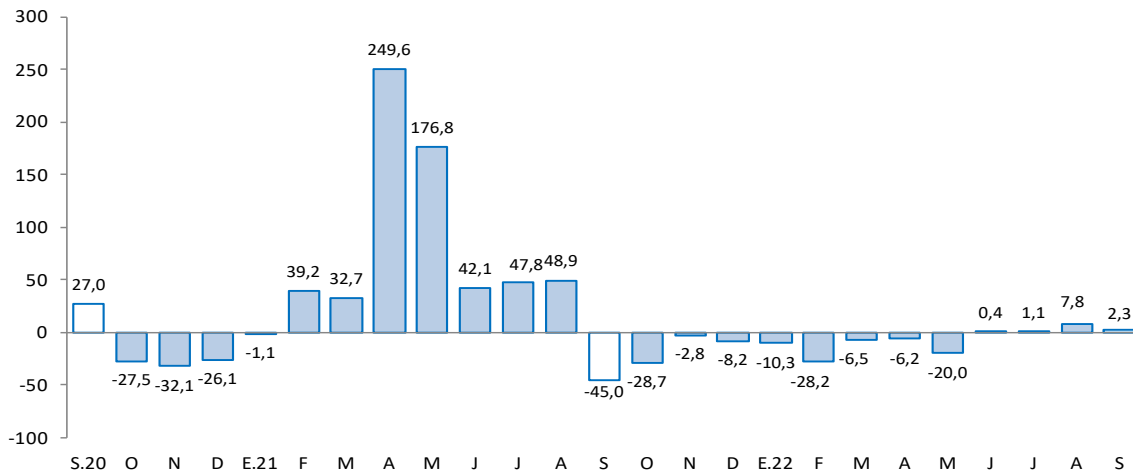

Fuente: MINEM.

Elaboración: BCRP - Sucursal Huancayo. Departamento de Estudios Económicos.

2. Otros indicadores sectoriales

2.1 Sector construcción

- Los despachos de cemento registraron un resultado negativo por tercer mes continuo. En setiembre, disminuyeron en 25,4 por ciento interanual, sustentado en una menor demanda para inversión pública, principalmente en los gobiernos, Nacional y Regional.
- Los despachos decrecieron en 7,8 por ciento entre enero y setiembre, respecto a similar periodo de 2021, explicado por la reducción en la ejecución de obras públicas, principalmente en los gobiernos locales.

GRÁFICO N° 2
HUANCAVELICA: CRECIMIENTO DE LOS DESPACHOS DE CEMENTO
 (Variación % real respecto a similar mes del año anterior)

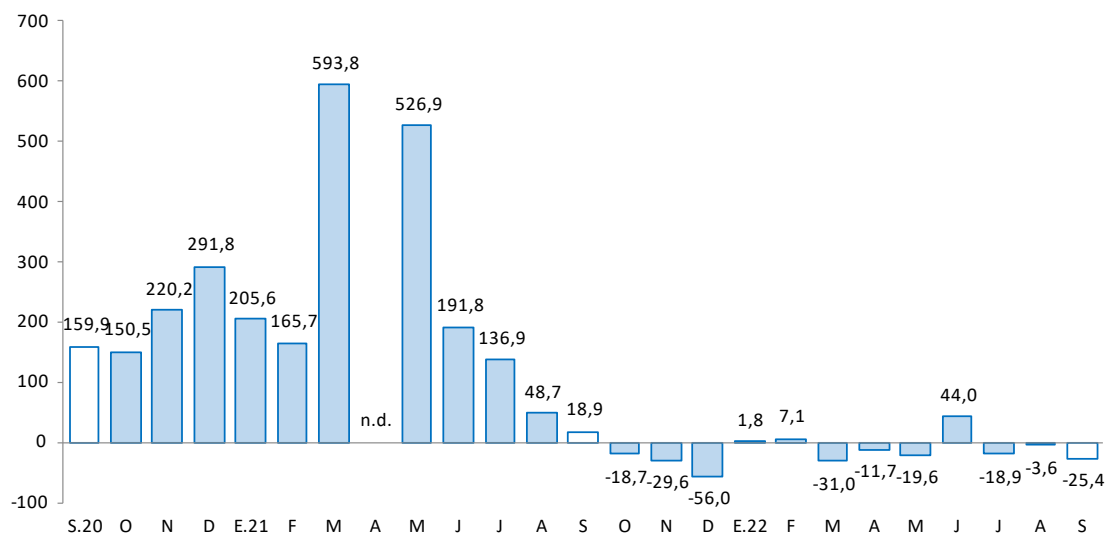

Fuente: UNACEM.

Elaboración: BCRP - Sucursal Huancayo. Departamento de Estudios Económicos.

2.2 Arribos a los establecimientos de hospedaje

- El número de arribos a los establecimientos de hospedaje alcanzó 17,2 miles en agosto último, registrando un aumento de 7,2 por ciento interanual, explicado por la mayor afluencia de visitantes nacionales (6,9 por ciento) y extranjeros (104,3 por ciento). Con el resultado de agosto, los arribos crecieron en 37,6 por ciento entre enero y agosto, respecto a similar periodo de 2021, ante el incremento de visitantes nacionales (37,7 por ciento), no obstante la reducción de arribos extranjeros (-2,6 por ciento).
- Del total de arribos entre enero y agosto, el 99 por ciento fueron nacionales, de los cuales el 42 por ciento procedió del propio departamento, seguido de Junín (20 por ciento), Lima Metropolitana (16 por ciento), Ayacucho (5 por ciento), Ica (5 por ciento) y Lima Provincias (4 por ciento). Asimismo, de los visitantes extranjeros, el 19 por ciento procedió de Venezuela, seguido de España (14 por ciento), Estados Unidos (12 por ciento), Taiwán (10 por ciento), Alemania (7 por ciento) y Francia (7 por ciento).
- El departamento cuenta con importantes atractivos turísticos, como el Complejo Arqueológico Uchkus-Inkañan, ubicado en el distrito de Yauli; y el Complejo Huaytará, en el distrito de Huaytará.



GRÁFICO N° 3
HUANCAVELICA: CRECIMIENTO DE ARRIBOS A ESTABLECIMIENTOS DE HOSPEDAJE
(Variación %)

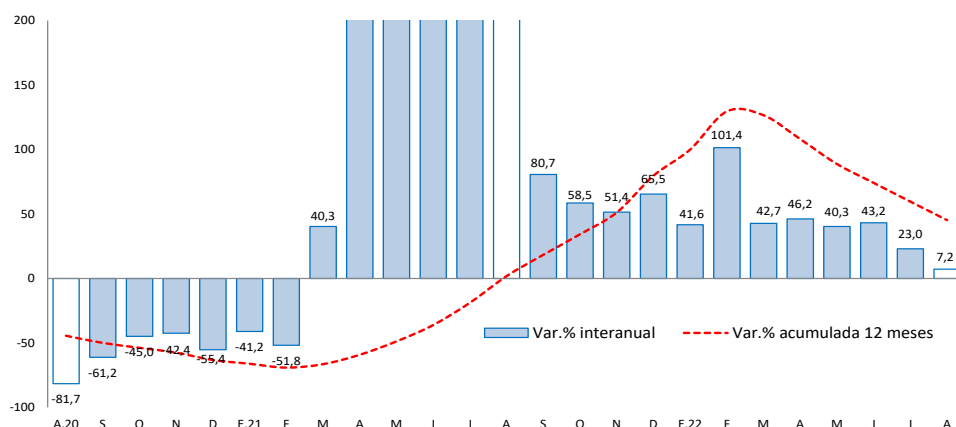

Fuente: MINCETUR.

Elaboración: BCRP - Sucursal Huancayo. Departamento de Estudios Económicos.

II. CRÉDITOS Y DEPÓSITOS

1. Créditos

- Los créditos en Huancavelica alcanzaron S/ 575 millones en setiembre, registrando un incremento de 19,9 por ciento comparado a igual mes de 2021, y de 1,3 por ciento respecto del mes anterior. El aumento interanual se explicó por aumentos en los montos otorgados en el Banco de la Nación (31,3 por ciento), Banca Múltiple (15,5 por ciento), Cajas Municipales (23,2 por ciento), Financieras (4,1 por ciento) y Cajas Rurales (36,3 por ciento).
- Respecto al resultado intermensual, el incremento de 1,3 por ciento se debió a los mayores créditos en el Banco de la Nación (0,4 por ciento), Cajas Municipales (1,8 por ciento) y Cajas Rurales (3,1 por ciento).

CUADRO N° 6
HUANCAVELICA: CRÉDITO DIRECTO
(Saldos en millones de soles)

	Estructura %	Saldo en millones de soles con TFC 1/		Tasas de crecimiento (%)	
		ago-22	sep-22	Mes	12 Meses
Banco de la Nación^{2/}	8,0	46	46	0,4	31,3
Banca Múltiple	13,3	77	77	-0,3	15,5
Instituciones No Bancarias	78,7	445	453	1,6	19,6
Financieras	13,5	77	77	0,5	4,1
Cajas Municipales	64,5	364	371	1,8	23,2
Cajas Rurales	0,7	4	4	3,1	36,3
Total	100,0	568	575	1,3	19,9
En MN	100,0	568	575	1,3	19,9
En ME	0,0	0	0	2,6	-22,0

1/ Se utiliza tipo de cambio fijo (TCF) a diciembre de 2019 (S/ 3,31 por dólar).

2/ Considera sólo los créditos de consumo e hipotecario.

Fuente: SBS.

Elaboración: BCRP - Sucursal Huancayo. Departamento de Estudios Económicos.

- Por **tipo de moneda**, los créditos estuvieron conformados casi en su totalidad por moneda nacional, los que interanualmente crecieron en 19,9 por ciento en setiembre, debido a mayores montos otorgados a empresas y personas.

GRÁFICO N° 4
HUANCAVELICA: CRECIMIENTO DEL CRÉDITO DIRECTO
 (Variación % respecto a similar mes del año anterior)

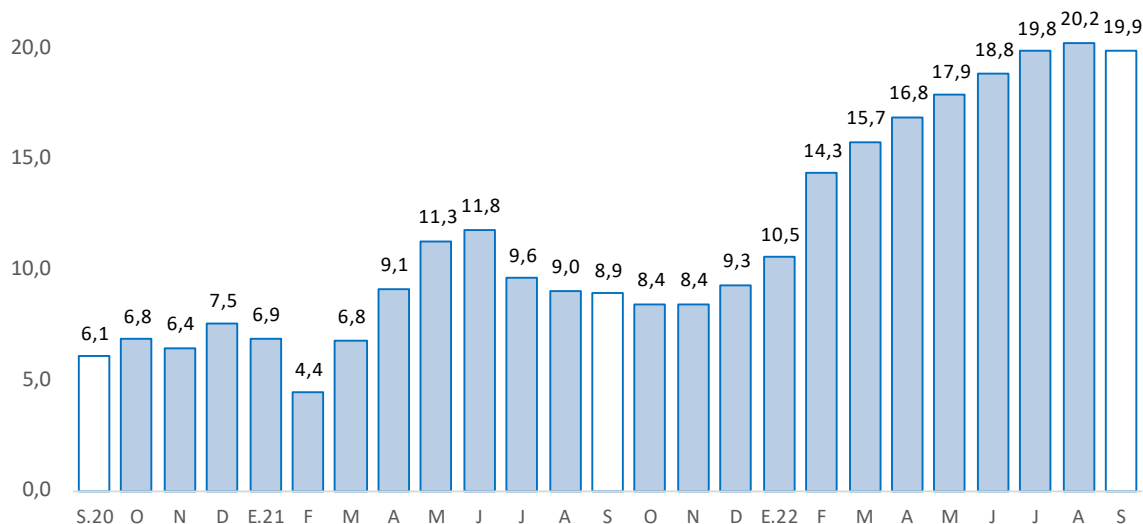

Fuente: SBS y AFP.

Elaboración: BCRP - Sucursal Huancayo. Departamento de Estudios Económicos.

- Por su parte, la **cartera morosa** alcanzó 3,4 por ciento en agosto último, inferior en 0,3 de punto porcentual respecto del mismo mes de 2021. Las mayores tasas de morosidad se registraron en la Banca Múltiple (7,1 por ciento), Financieras (4,6 por ciento), Cajas Rurales (4,3 por ciento), Banco de la Nación (3,3 por ciento) y Cajas Municipales (2,2 por ciento).

GRÁFICO N° 5
HUANCAVELICA: TASA DE MOROSIDAD 1/ 2/
 (En porcentaje)

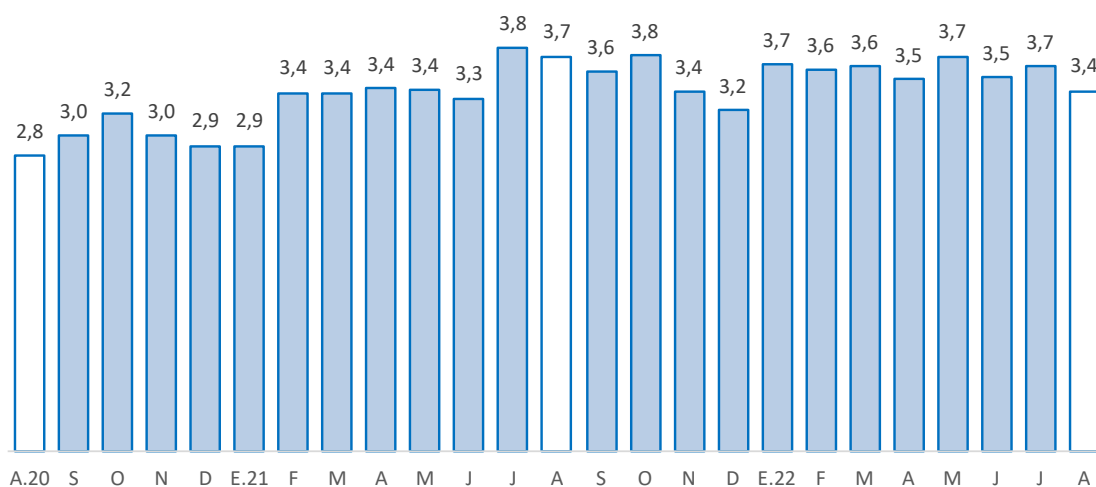

1/ Morosidad = (créditos vencidos + créditos en cobranza judicial) / colocaciones brutas.

2/ Preliminar.

Fuente: SBS y AFP.

Elaboración: BCRP - Sucursal Huancayo. Departamento de Estudios Económicos.



2. Depósitos

- Los depósitos alcanzaron S/ 618 millones en setiembre, significando un decrecimiento de 6,3 por ciento respecto de similar mes de 2021, aunque aumentó en 0,7 por ciento respecto al mes previo. La reducción interanual respondió a los menores depósitos a la vista (-22,7 por ciento) y en ahorro (-5,8 por ciento), principalmente en la Banca Múltiple y el Banco de la Nación; no obstante, los resultados de depósitos a plazo (25,4 por ciento), ante el incremento en las Cajas Municipales.
- Respecto al resultado intermensual, se debió a la expansión de depósitos a la vista (0,9 por ciento), en ahorro (0,2 por ciento) y a plazo (1,8 por ciento). Según composición, los depósitos en ahorro concentraron el 56,0 por ciento del total, seguido por los depósitos a la vista (24,6 por ciento) y a plazo (19,5 por ciento).

CUADRO N° 7
HUANCAVELICA: DEPÓSITOS
(Saldos en millones de soles)

	Estructura %	Saldo en millones de soles con TCF 1/		Tasas de crecimiento (%)	
		ago-22	sep-22	Mes	12 Meses
Banco de la Nación	49,7	308	307	-0,5	-13,3
Banca Múltiple	23,0	141	142	1,2	-11,3
Instituciones No Bancarias	27,3	165	169	2,4	16,5
Financieras	2,4	16	15	-7,0	-10,7
Cajas Municipales	24,9	149	154	3,4	20,1
Cajas Rurales	0,0	0	0	-13,1	-10,1
TOTAL	100,0	614	618	0,7	-6,3
Vista	24,6	151	152	0,9	-22,7
Ahorro	56,0	345	346	0,2	-5,8
A plazo	19,5	118	120	1,8	25,4
En MN	98,7	604	610	1,0	-6,4
En ME	1,3	10	8	-19,5	3,2

1/ Se utiliza tipo de cambio fijo (TCF) a diciembre de 2019 (S/ 3,31 por dólar).

fuente: SBS.

elaboración: BCRP - Sucursal Huancayo. Departamento de Estudios Económicos.

GRÁFICO N° 6
HUANCAVELICA: CRECIMIENTO DE LOS DEPÓSITOS
(Variación % respecto a similar mes del año anterior)

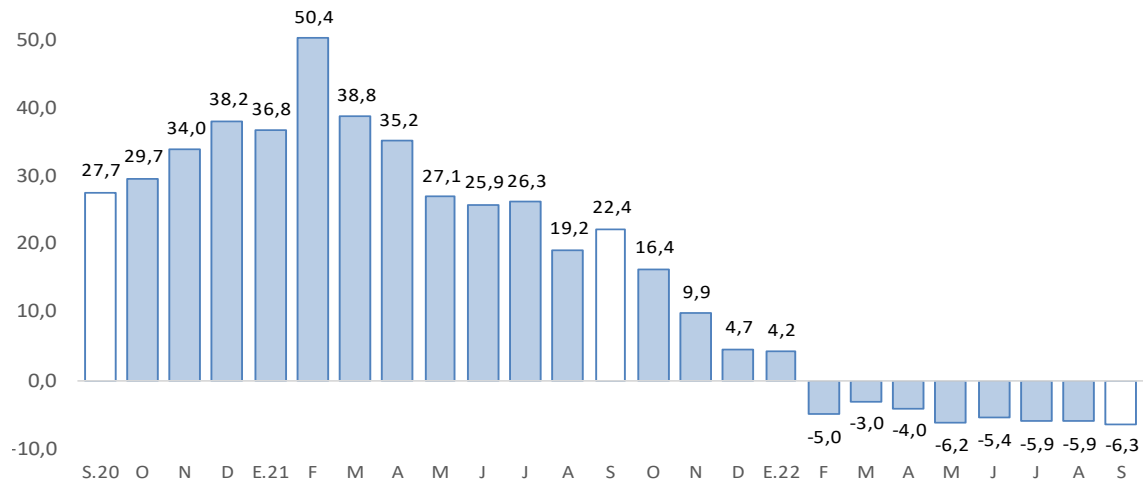

Fuente: SBS y AFP.

Elaboración: BCRP - Sucursal Huancayo. Departamento de Estudios Económicos.

- Por **institución financiera**, en la participación destacó el Banco de la Nación con un aporte de 49,7 por ciento en los depósitos en setiembre, seguido de las Cajas Municipales (24,9 por ciento), Banca Múltiple (23,0 por ciento) y Financieras (2,4 por ciento).
- Por **tipo de moneda**, los depósitos en moneda nacional, que conformaron un 98,7 por ciento de participación en setiembre, registraron un decrecimiento de 6,4 por ciento interanual; mientras que, en moneda extranjera, con 1,3 por ciento de participación, aumentaron en 3,2 por ciento.

III. EJECUCIÓN DEL PRESUPUESTO PÚBLICO

1. Ejecución del Presupuesto Público de Gastos Corrientes

- La ejecución presupuestal del gasto corriente no financiero decreció en 27,5 por ciento interanual en setiembre, influenciado por todos los niveles de gobierno. En el Gobierno Nacional (-54,2 por ciento), ante la reducción de devengados en transferencias, y compras de bienes y servicios; mientras que en el Gobierno Regional (-0,1 por ciento) y las municipalidades (-25,5 por ciento), por compras de bienes y servicios.
- Entre enero y setiembre, sumó S/ 1 356 millones, menor en S/ 59 millones (-11,1 por ciento) respecto al mismo periodo de 2021, justificado por todos los niveles de gobierno. En el caso del Gobierno Nacional (-19,2 por ciento), se debió a la reducción de gastos en transferencias; en el Gobierno Regional (-2,6 por ciento), por remuneraciones, y compras de bienes y servicios; y en las municipalidades (-16,6 por ciento), por la disminución de compras de bienes y servicios.

CUADRO N° 8
HUANCAVELICA: EJECUCIÓN DEL PRESUPUESTO DE GASTOS CORRIENTES 1/
(Millones de soles)

	Estructura 2021	Setiembre			Enero - Setiembre		
		2021	2022	V% Real	2021	2022	V% Real
Gobierno Nacional	36,5	76	38	-54,2	524	456	-19,2
Gobierno Regional	45,2	72	78	-0,1	653	686	-2,6
Gobiernos Locales	18,3	27	21	-25,5	238	214	-16,6
Total	100,0	175	138	-27,5	1 415	1 356	-11,1

1/ Preliminar. Información actualizada al 30 de setiembre de 2022

Fuente: MEF

Elaboración: BCRP - Sucursal Huancayo. Departamento de Estudios Económicos.

2. Ejecución del Presupuesto Público de Inversiones

- La inversión pública en Huancavelica sumó S/ 71 millones en setiembre, menor en 16,7 por ciento interanual en términos reales, ante las reducciones en los gobiernos, Nacional (-59,4 por ciento) y Regional (-6,6 por ciento); en el primer caso, explicado por la contracción en los sectores de transporte, seguridad y salud; y en el segundo, por educación y salud. El resultado del mes se contrarrestó parcialmente por las mayores inversiones en los municipios (8,1 por ciento), sustentado por los rubros de vivienda, cultura y deporte.
- Entre enero y setiembre, la inversión pública acumuló una ejecución de S/ 533 millones, menor en 4,8 por ciento respecto a similar periodo de 2021, ante la reducción de desembolsos en los municipios (-20,6 por ciento), explicado por las disminuciones en los sectores de saneamiento y transporte. El resultado del acumulado se contrarrestó parcialmente por los resultados de los gobiernos, Nacional (4,0 por ciento) y Regional (26,3 por ciento), en ambos casos, por las mayores inversiones en el rubro de transporte.
- En cuanto al avance de la inversión pública entre enero y setiembre, lo ejecutado en los tres niveles de gobierno representó el 41 por ciento del Presupuesto Institucional Modificado (PIM) de la región

que sumó S/ 1 293 millones. En los municipios se registraron un avance de ejecución del 43 por ciento, seguido del Gobierno Nacional (42 por ciento) y el Gobierno Regional (38 por ciento).

CUADRO N° 9
HUANCAVELICA: EJECUCIÓN DEL PRESUPUESTO PÚBLICO DE INVERSIONES 1/
(Millones de soles)

	Estructura 2021	Setiembre			Enero - Setiembre		
		2021	2022	V% Real	2021	2022	V% Real
Gobierno Nacional	21,7	25	11	-59,4	127	143	4,0
Gobierno Regional	28,2	17	17	-6,6	108	147	26,3
Gobiernos Locales	50,1	36	42	8,1	283	243	-20,6
Total	100,0	78	71	-16,7	519	533	-4,8

1/ Preliminar. Información actualizada al 30 de setiembre de 2022

Fuente: MEF

Elaboración: BCRP - Sucursal Huancayo. Departamento de Estudios Económicos.

GRÁFICO N° 7
HUANCAVELICA: CRECIMIENTO DE LA EJECUCIÓN DEL PRESUPUESTO PÚBLICO DE INVERSIONES
(Variación % real)

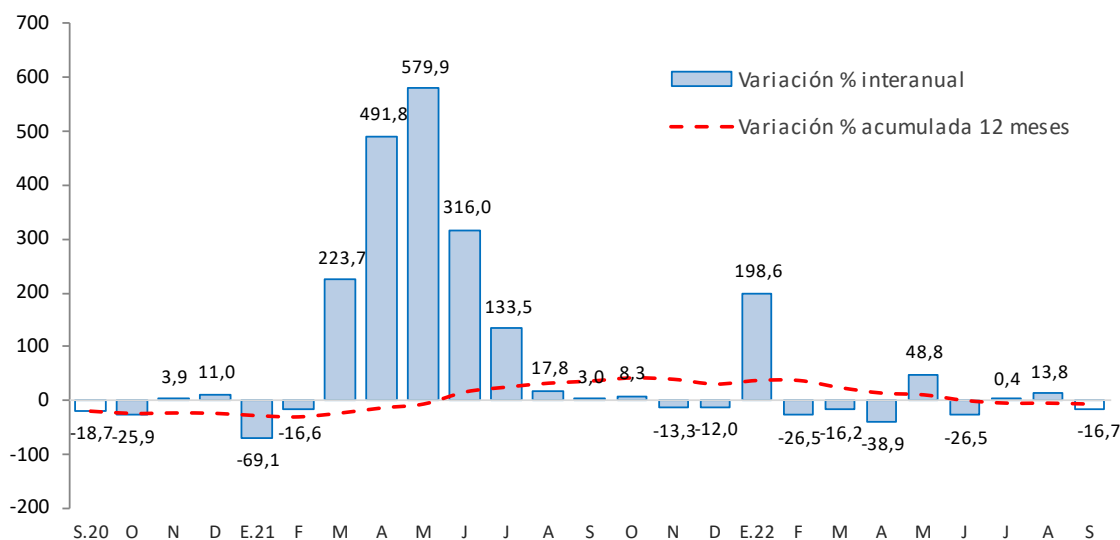

Fuente: MEF.

Elaboración: BCRP - Sucursal Huancayo. Departamento de Estudios Económicos.

- Entre los principales proyectos que se ejecutaron entre enero y setiembre, destacaron en el Gobierno Nacional los de, “Mejoramiento por niveles de servicio de la carretera Lirio – Arizona, provincia de Huancavelica” con un gasto devengado de S/ 30 millones; “Mejoramiento por niveles de servicio de la carretera Salcabamba – Pichiu, provincia de Tayacaja” con S/ 19 millones; y “Mejoramiento de los servicios de salud del Hospital Regional Zacarias Correa Valdivia, distrito de Ascensión, provincia de Huancavelica” con un gasto de S/ 16 millones.
- En el Gobierno Regional, sobresalieron los proyectos de “Mejoramiento de la carretera Pucapampa - Paucará” con un gasto devengado de S/ 31 millones; “Mejoramiento de la carretera Huancavelica - Yauli - Pucapampa” con un gasto de S/ 17 millones; e “Instalación y mejoramiento de los servicios deportivos en localidades de los distritos de Huancavelica y Ascensión, provincia de Huancavelica” con un gasto de S/ 10 millones.

- Por su parte, en los gobiernos locales, los mayores desembolsos se registraron en, “Ampliación y equipamiento de los servicios de educación secundaria en la I.E. San Martín de Porres, distrito de Yauli, provincia de Huancavelica” con un gasto devengado de S/ 8 millones; “Mejoramiento de pistas y veredas del centro poblado Pilcos, distrito de Colcabamba, provincia de Tayacaja” con un gasto de S/ 5 millones; y “Creación del servicio de agua a nivel parcelario con un sistema de riego tecnificado por aspersión en localidades del distrito de Manta, provincia de Huancavelica” con un gasto de S/ 5 millones.



IV. ANEXOS



ANEXO 1

HUANCVELICA: PRODUCCIÓN AGROPECUARIA 1/
(En toneladas métricas)

CULTIVOS	2 021				2 022								CULTIVOS	
	SET	OCT	NOV	DIC	ENE	FEB	MAR	ABR	MAY	JUN	JUL	AGO		SET
AGRÍCOLA														AGRÍCOLA
CONSUMO INTERNO														CONSUMO INTERNO
Ajo	0	0	0	0	0	0	10	79	130	125	608	72	18	Ajo
Alfalfa	16 235	18 434	19 028	19 939	19 779	20 532	20 559	18 967	18 144	16 664	15 545	14 148	13 475	Alfalfa
Arveja grano seco	0	0	0	0	0	0	12	60	659	2 423	2 067	181	8	Arveja grano seco
Arveja grano verde	599	329	426	176	515	1 142	3 770	7 354	3 154	786	1 456	674	993	Arveja grano verde
Avena grano	0	0	0	0	0	0	0	0	72	581	206	7	0	Avena grano
Cebada grano	307	0	0	0	0	0	0	2	1 905	12 481	8 376	880	88	Cebada grano
Chirimoya	0	0	0	0	0	0	3	82	148	127	53	6	0	Chirimoya
Chocho	0	0	0	0	0	0	0	0	7	74	135	56	0	Chocho
Frijol grano seco	16	21	18	15	5	6	8	13	1 156	4 010	6 062	241	15	Frijol grano seco
Haba grano seco	6	2	0	0	0	2	28	276	1 023	5 321	2 938	533	0	Haba grano seco
Haba grano verde	83	139	316	63	114	245	883	1 923	1 851	1 608	226	372	456	Haba grano verde
Maca	0	0	0	120	24	0	0	0	100	1 051	585	112	0	Maca
Maíz amiláceo	6	4	0	0	9	16	62	906	4 071	14 772	13 597	1 181	0	Maíz amiláceo
Maíz choclo	168	472	2 387	125	521	1 420	1 615	1 649	1 271	498	100	814	688	Maíz choclo
Mashua o izano	0	0	0	0	0	0	24	484	1 275	858	62	18	0	Mashua o izano
Melocotonero	0	0	0	0	5	40	83	64	26	9	1	0	0	Melocotonero
Oca	0	0	0	0	0	0	20	643	1 054	828	89	0	0	Oca
Olluco	0	24	43	0	85	438	626	2 173	4 942	4 743	2 040	49	0	Olluco
Papa	4 259	11 732	9 692	7 832	9 014	13 561	25 046	65 624	99 992	61 373	12 651	430	2 910	Papa
Papaya	3	2	2	2	1	12	63	75	38	12	5	2	2	Papaya
Plátano	0	0	0	0	0	18	114	187	140	80	13	0	0	Plátano
Tomate	0	0	30	0	0	0	0	0	24	184	0	128	0	Tomate
Trigo	273	3	0	0	0	0	0	17	142	3 459	2 789	366	10	Trigo
Tuna	0	0	0	6	1 708	2 256	1 180	412	0	0	0	0	0	Tuna
Zapallo	9	0	0	0	9	387	639	1 786	684	719	861	16	11	Zapallo
Otros Cons. Interno	41	24	23	15	93	211	207	309	645	423	398	114	22	Otros Cons. Interno
INDUSTRIAL Y/O EXP.														INDUSTRIAL Y/O EXP.
Palta	0	0	0	0	2 104	4 253	6 768	5 664	3 317	1 193	122	4	0	Palta
Quinua	0	0	0	0	0	0	0	0	445	1 444	616	2	0	Quinua
Caña de azúcar	0	0	0	0	0	0	0	0	0	0	13	15	6	Caña de azúcar
Otros Industrial y/o Exp.	12	21	17	21	10	3	26	22	59	95	398	45	7	Otros Industrial y/o Exp.
PECUARIO														PECUARIO
CARNE 2/														CARNE 2/
Carne Ave	74	73	79	95	79	81	77	90	81	81	82	88	72	Carne Ave
Carne Ovino	116	116	109	108	106	103	98	106	118	135	99	97	114	Carne Ovino
Carne Porcino	124	126	129	150	121	119	111	126	132	134	115	110	115	Carne Porcino
Carne Vacuno	255	276	270	289	253	261	225	243	279	276	274	245	240	Carne Vacuno
Carne Caprino	24	27	26	25	22	19	23	27	27	27	23	22	23	Carne Caprino
Carne Alpaca	48	44	42	44	42	39	40	38	48	49	41	43	47	Carne Alpaca
Carne Llama	21	25	25	26	17	20	19	21	22	22	19	19	19	Carne Llama
Huevo	50	49	49	50	50	51	50	50	50	50	50	48	46	Huevo
Leche Vacuno	2 071	1 967	1 742	1 767	1 690	1 748	1 732	2 023	2 150	2 011	1 721	1 911	1 968	Leche Vacuno
Lana	0	0	0	0	0	187	23	5	0	0	0	0	0	Lana
FIBRA														FIBRA
Fibra de Alpaca	1	1	0	12	0	15	9	4	25	35	0	0	1	Fibra de Alpaca
Fibra de Llama	0	0	0	1	0	6	1	0	1	2	0	0	0	Fibra de Llama

1/ Cifras preliminares.

2/ Peso Neto, no de animales en pie.

Fuente: MINA.GRI.

Elaboración: BCRP - Sucursal Huancayo. Departamento de Estudios Económicos.



ANEXO 2

HUANCAVELICA: PRODUCCIÓN MINERA METÁLICA 1/

(Contenido fino recuperable)

	2 021				2 022									
	SET	OCT	NOV	DIC	ENE	FEB	MAR	ABR	MAY	JUN	JUL	AGO	SET	
Cobre (TMR)	160	115	163	142	146	134	135	144	122	120	108	131	146	Cobre (TMR)
Plata (Kg.R)	10 652	2 985	9 536	10 702	9 799	9 896	9 931	9 821	8 626	10 573	10 748	10 853	10 936	Plata (Kg.R)
Zinc (TMR)	1 015	762	1 015	947	860	797	771	796	813	903	970	812	881	Zinc (TMR)
Plomo (TMR)	1 330	1 118	1 420	1 275	1 157	1 191	1 257	1 228	1 342	1 378	1 340	1 602	1 443	Plomo (TMR)
Oro (Kg.R)	31	41	43	41	45	41	42	33	49	37	45	47	44	Oro (Kg.R)

1/ Cifras preliminares.

Fuente: INEI y MINEM.

Elaboración: BCRP - Sucursal Huancayo. Departamento de Estudios Económicos.

ANEXO 3

HUANCAVELICA: INGRESOS CORRIENTES DEL GOBIERNO CENTRAL

(Millones de soles)

	2 021				2 022										
	SET	OCT	NOV	DIC	ENE	FEB	MAR	ABR	MAY	JUN	JUL	AGO	SET		
I. INGRESOS TRIBUTARIOS	5	4	4	6	6	4	4	4	4	4	3	4	5	5	I. INGRESOS TRIBUTARIOS
1). Impuesto a la Renta	3	2	3	3	4	2	2	2	2	2	2	3	3	3	1). Impuesto a la Renta
Personas Naturales	2	2	2	3	2	1	2	1	2	1	2	2	2	2	Personas Naturales
Personas Jurídicas	1	1	1	1	1	1	0	1	0	0	1	1	1	1	Personas Jurídicas
Regularización	0	0	0	0	0	0	0	0	0	0	0	0	0	0	Regularización
2). Impuesto a las Importaciones	0	0	0	0	0	0	0	0	0	0	0	0	0	0	2). Impuesto a las Importaciones
3). Impuesto General a las Ventas	1	1	1	1	2	1	1	1	1	1	1	1	1	2	3). Impuesto General a las Ventas
4). Imp. Selectivo al Consumo (ISC)	0	0	0	0	0	0	0	0	0	0	0	0	0	0	4). Imp. Selectivo al Consumo (ISC)
5). Otros Ingresos Tributarios	0	1	1	1	1	0	1	1	1	1	1	1	1	1	5). Otros Ingresos Tributarios
II. INGRESOS NO TRIBUTARIOS	0	0	0	0	0	0	0	0	0	0	0	0	0	0	II. INGRESOS NO TRIBUTARIOS
TOTAL INGRESOS (I+II)	5	4	4	6	6	4	4	4	4	3	4	5	5	TOTAL INGRESOS (I+II)	

Fuente: SUNAT.

Elaboración: BCRP - Sucursal Huancayo. Departamento de Estudios Económicos.

ANEXO 4

HUANCAVELICA: EJECUCIÓN DEL PRESUPUESTO PÚBLICO DEL GOBIERNO NACIONAL 1/

(Millones de soles)

	2021				2022									
	SET	OCT	NOV	DIC	ENE	FEB	MAR	ABR	MAY	JUN	JUL	AGO		SET
<u>I. GASTOS CORRIENTES</u>	76	51	99	85	28	63	37	75	60	48	45	61	38	<u>I. GASTOS CORRIENTES</u>
Remuneraciones	8	8	9	11	8	8	8	8	9	8	10	8	8	Remuneraciones
Bienes y servicios	17	10	29	27	8	12	12	16	21	15	18	17	14	Bienes y servicios
Transferencias 2/	52	33	60	46	12	44	16	51	31	25	17	37	16	Transferencias 2/
<u>II. GASTOS DE CAPITAL</u>	28	18	14	34	5	8	22	11	25	16	31	16	11	<u>II. GASTOS DE CAPITAL</u>
Formación bruta de capital	25	15	14	34	5	8	22	11	25	16	31	16	11	Formación bruta de capital
Otros gastos de capital3/	3	4	0	0	0	0	0	0	0	0	0	0	0	Otros gastos de capital3/
<u>III. GASTO NO FINANCIERO TOTAL (I+II)</u>	105	70	113	119	33	71	58	86	86	64	75	77	49	<u>III. GASTO NO FINANCIERO TOTAL (I+II)</u>

1/ Preliminar. Información actualizada al 30 de setiembre de 2022

2/ Incluye el pago de pensiones, donaciones y otros gastos corrientes.

3/ Incluye donaciones y transferencias.

Fuente: MEF

Elaboración: BCRP - Sucursal Huancayo. Departamento de Estudios Económicos.

ANEXO 5

HUANCAVELICA: EJECUCIÓN DEL PRESUPUESTO PÚBLICO DEL GOBIERNO REGIONAL 1/

(Millones de soles)

	2021				2022										
	SET	OCT	NOV	DIC	ENE	FEB	MAR	ABR	MAY	JUN	JUL	AGO	SET		
<u>I. GASTOS CORRIENTES</u>	72	75	78	134	69	69	71	77	79	80	88	75	78	<u>I. GASTOS CORRIENTES</u>	
Remuneraciones	53	53	56	73	56	55	52	58	56	57	62	58	58	Remuneraciones	
Bienes y servicios	18	18	19	41	10	12	17	17	21	20	21	15	18	Bienes y servicios	
Transferencias 2/	2	4	2	20	2	2	2	2	2	3	5	2	2	Transferencias 2/	
<u>II. GASTOS DE CAPITAL</u>	17	24	31	84	20	7	10	15	35	14	20	31	19	<u>II. GASTOS DE CAPITAL</u>	
Formación bruta de capital	17	24	31	84	20	7	10	7	30	14	18	25	17	Formación bruta de capital	
Otros gastos de capital3/	0	0	0	0	0	0	0	8	5	0	3	6	2	Otros gastos de capital3/	
<u>III. GASTO NO FINANCIERO TOTAL (I+II)</u>	89	98	109	218	88	76	81	92	114	94	108	106	97	<u>III. GASTO NO FINANCIERO TOTAL (I+II)</u>	

1/ Preliminar. Información actualizada al 30 de setiembre de 2022

2/ Incluye el pago de pensiones, donaciones y otros gastos corrientes.

3/ Incluye donaciones y transferencias.

Fuente: MEF

Elaboración: BCRP - Sucursal Huancayo. Departamento de Estudios Económicos.

ANEXO 6

HUANCAVELICA: EJECUCIÓN DEL PRESUPUESTO PÚBLICO DE LOS GOBIERNOS LOCALES 1/

(Millones de soles)

	2021				2022										
	SET	OCT	NOV	DIC	ENE	FEB	MAR	ABR	MAY	JUN	JUL	AGO	SET		
I. GASTOS CORRIENTES	27	30	26	89	7	14	26	20	24	30	46	26	21	I. GASTOS CORRIENTES	
Remuneraciones	3	3	3	4	2	3	3	2	3	3	3	3	2	Remuneraciones	
Bienes y servicios	22	24	21	80	4	9	21	15	18	24	38	19	16	Bienes y servicios	
Transferencias 2/	2	3	2	4	1	2	2	2	4	3	4	4	3	Transferencias 2/	
II. GASTOS DE CAPITAL	36	36	33	87	2	11	41	16	26	33	34	38	44	II. GASTOS DE CAPITAL	
Formación bruta de capital	36	36	33	87	2	11	41	16	26	33	34	38	42	Formación bruta de capital	
Otros gastos de capital3/	0	0	0	0	0	0	1	0	0	1	0	0	1	Otros gastos de capital3/	
III. GASTO NO FINANCIERO TOTAL (I+II)	63	65	59	176	10	25	67	36	50	63	80	64	65	III. GASTO NO FINANCIERO TOTAL (I+II)	

1/ Preliminar. Información actualizada al 30 de setiembre de 2022

2/ Incluye el pago de pensiones, donaciones y otros gastos corrientes.

3/ Incluye donaciones y transferencias.

Fuente: MEF

Elaboración: BCRP - Sucursal Huancayo. Departamento de Estudios Económicos.

ANEXO 7

HUANCAVELICA: MOROSIDAD 1/

(En porcentajes)

ENTIDADES FINANCIERAS	2 021					2 022								ENTIDADES FINANCIERAS
	AGO	SET	OCT	NOV	DIC	ENE	FEB	MAR	ABR	MAY	JUN	JUL	AGO	
I. BANCA MÚLTIPLE	7,7	7,6	7,5	7,3	6,7	7,7	7,3	7,4	7,5	8,5	8,0	8,5	7,1	I. BANCA MÚLTIPLE
II. INSTITUCIONES NO BANCARIAS														II. INSTITUCIONES NO BANCARIAS
Financieras	3,7	3,4	3,5	3,0	3,1	3,2	3,2	3,4	3,7	4,0	3,7	4,2	4,6	Financieras
Cajas Municipales	2,3	2,1	2,4	2,1	2,0	2,5	2,5	2,6	2,3	2,3	2,3	2,3	2,2	Cajas Municipales
Cajas Rurales	26,7	26,2	25,3	22,9	16,5	16,2	14,6	13,0	12,7	12,4	6,9	7,1	4,3	Cajas Rurales
III. ENTIDADES ESTATALES														III. ENTIDADES ESTATALES
Banco de la Nación ^{1/}	4,1	4,3	4,5	4,7	4,5	4,3	4,1	3,9	3,8	3,9	3,4	3,3	3,3	Banco de la Nación ^{1/}
TOTAL	3,7	3,6	3,8	3,4	3,2	3,7	3,6	3,6	3,5	3,7	3,5	3,7	3,4	TOTAL

1/ Considera sólo los créditos de consumo e hipotecario.

Fuente: SBS.

Elaboración: BCRP - Sucursal Huancayo. Departamento de Estudios Económicos.