

BANCO CENTRAL DE RESERVA DEL PERÚ
SUCURSAL HUANCAYO



HUANCAVELICA: Síntesis de Actividad Económica
Agosto 2022¹

Departamento de Estudios Económicos

¹ En el presente informe participaron Francisco Callupe Casaño y Joel Jovani Turco Quinto.

ÍNDICE

Página

| | |
|--|-----------|
| RESUMEN EJECUTIVO | 3 |
| I. ACTIVIDAD PRODUCTIVA..... | 5 |
| 1. Actividad primaria..... | 5 |
| 1.1 Sector agropecuario..... | 5 |
| 1.2 Sector minería..... | 7 |
| 2. Otros indicadores sectoriales..... | 8 |
| 2.1 Sector construcción..... | 8 |
| 2.2 Arribos a los establecimientos de hospedaje..... | 8 |
| II. CRÉDITOS Y DEPÓSITOS | 9 |
| 1. Créditos..... | 9 |
| 2. Depósitos..... | 11 |
| III. EJECUCIÓN DEL PRESUPUESTO PÚBLICO | 12 |
| 1. Ejecución del Presupuesto Público de Gastos Corrientes..... | 12 |
| 2. Ejecución del Presupuesto Público de Inversiones..... | 12 |
| IV. ANEXOS | 15 |



RESUMEN EJECUTIVO

Principales hechos de importancia

- El sector minero creció en 7,8 por ciento en agosto, comparado al mismo mes del año anterior –tasa interanual–, debido a la mayor producción de oro (49,1 por ciento), plata (25,2 por ciento) y plomo (16,1 por ciento). Contrariamente, el sector agropecuario registró una disminución de 21,7 por ciento interanual en agosto, influenciado por la reducción de las actividades agrícola (-34,5 por ciento) y pecuaria (-2,3 por ciento).
- En cuanto al desempeño de otros indicadores de actividad económica, se registraron incrementos interanuales en el crédito total (20,2 por ciento), crédito de consumo (23,1 por ciento), crédito hipotecario (2,2 por ciento) e inversión pública (12,9 por ciento); mientras que se observaron disminuciones en los despachos de cemento (-3,6 por ciento).

Actividad primaria

- El **sector agropecuario** evidenció un decrecimiento de 21,7 por ciento interanual en agosto, explicado por la reducción de las actividades agrícola (-34,5 por ciento) y pecuaria (-2,3 por ciento). Asimismo, el sector aumentó en 4,3 por ciento entre enero y agosto, con relación a similar periodo de 2021, sustentado por la mayor oferta de la actividad agrícola (5,6 por ciento), no obstante la contracción del subsector pecuario (-2,0 por ciento).
- La **actividad minera** mostró un resultado positivo por tercer mes consecutivo. En agosto, creció en 7,8 por ciento interanual, influenciado por la mayor producción de oro (49,1 por ciento), plata (25,2 por ciento) y plomo (16,1 por ciento). El sector disminuyó en 8,7 por ciento entre enero y agosto, respecto de similar periodo de 2021, ante la menor producción de cobre (-31,6 por ciento), zinc (-29,1 por ciento) y plata (-2,3 por ciento).

Otros indicadores de actividad económica

- Los **despachos de cemento** registraron un resultado negativo por segundo mes continuo. En agosto, disminuyeron en 3,6 por ciento interanual, sustentado en una menor demanda privada, toda vez que la inversión pública registró un crecimiento en el mes. Los despachos decrecieron interanualmente en 4,2 por ciento entre enero y agosto, justificado en la menor ejecución de obras públicas en los gobiernos locales.
- El **crédito directo total** alcanzó S/ 568 millones en agosto, significando un incremento de 20,2 por ciento respecto de similar mes de 2021, sobresaliendo los montos otorgados por la Banca Múltiple y Cajas Municipales. Asimismo, los créditos en moneda nacional se expandieron en 20,3 por ciento interanual, mientras que en moneda extranjera se redujeron en 25,7 por ciento.
- La **inversión pública** sumó S/ 78 millones en agosto, mayor en 12,9 por ciento interanual en términos reales, ante el incremento en los gobiernos, Nacional (61,5 por ciento) y Regional (43,7 por ciento). Entre enero y agosto, acumuló una ejecución de S/ 462 millones, menor en 2,8 por ciento respecto a similar periodo de 2021, debido a la reducción de desembolsos en los municipios (-24,9 por ciento), explicado por las disminuciones de las inversiones en los sectores de saneamiento y transporte.

CUADRO N° 1
HUANCAVELICA: OTROS INDICADORES DE ACTIVIDAD ECONÓMICA
 (Variación % respecto a similar mes del año anterior)

| | Mar.22 | Abr.22 | May.22 | Jun.22 | Jul.22 | Ago.22 |
|-------------------------|---------------|---------------|---------------|---------------|---------------|---------------|
| Despachos de cemento 1/ | ↓ -31,0 | ↓ -11,7 | ↓ -19,6 | ↑ 44,0 | ↓ -18,9 | ↓ -3,6 |
| Crédito total 2/ | ↑ 15,7 | ↑ 16,8 | ↑ 17,9 | ↑ 18,8 | ↑ 19,8 | ↑ 20,2 |
| Crédito de consumo 2/ | ↑ 13,9 | ↑ 16,5 | ↑ 18,5 | ↑ 21,3 | ↑ 22,6 | ↑ 23,1 |
| Crédito hipotecario 2/ | ↓ -8,5 | ↓ -5,4 | ↓ -1,8 | ↑ 2,3 | ↑ 5,1 | ↑ 2,2 |
| Inversión pública 1/ | ↓ -16,2 | ↓ -38,9 | ↑ 48,8 | ↓ -26,5 | ↑ 0,4 | ↑ 12,9 |

1/ En términos reales.

2/ En términos nominales.

Fuentes: UNACEM, MINCETUR, SBS y MEF.



I. ACTIVIDAD PRODUCTIVA

1. Actividad primaria

1.1 Sector agropecuario

- La actividad agropecuaria registró un decrecimiento de 21,7 por ciento interanual en agosto, influenciado por la reducción de las actividades agrícola (-34,5 por ciento) y pecuaria (-2,3 por ciento). Asimismo, el sector aumentó en 4,3 por ciento entre enero y agosto, con relación a similar periodo de 2021, sustentado por la mayor oferta de la actividad agrícola (5,6 por ciento), contrarrestado parcialmente por la contracción del subsector pecuario (-2,0 por ciento).
- El subsector agrícola decreció en 34,5 por ciento interanual en el mes, justificado por la menor oferta con destino al mercado interno (-34,5 por ciento), y al mercado externo y agroindustria (-43,5 por ciento); en el primer caso, explicado por las reducciones en la producción de papa, alfalfa, cebada grano, arveja grano verde, trigo y maíz amiláceo; mientras que, en el segundo disminuyó por quinua y palta. En papa, arveja grano verde y maíz amiláceo, por las menores siembras y rendimientos en la zona productora de Tayacaja, debido al incremento de precios de fertilizantes químicos.

CUADRO N° 2
HUANCAVELICA: SECTOR AGROPECUARIO 1/
(Miles de toneladas)

| Subsectores | Estructura Porcentual 2021 /2 | Agosto | | | Enero - Agosto | | |
|--|-------------------------------------|--------|-------|--------------|----------------|-------|-------------|
| | | 2 021 | 2 022 | Var. % | 2 021 | 2 022 | Var. % |
| AGRÍCOLA | 78,1 | | | -34,5 | | | 5,6 |
| Orientada al mercado interno 2/ | 72,9 | | | -34,5 | | | 3,8 |
| Papa | 30,0 | 6,5 | 0,4 | -94,1 | 254,6 | 285,9 | 12,3 |
| Alfalfa | 6,4 | 15,7 | 14,2 | -9,6 | 160,3 | 141,2 | -11,9 |
| Maíz amiláceo | 9,4 | 1,4 | 1,2 | -16,5 | 33,0 | 34,2 | 3,7 |
| Cebada grano | 3,5 | 2,0 | 0,8 | -57,8 | 23,7 | 23,3 | -1,8 |
| Arveja grano verde | 3,3 | 1,6 | 0,7 | -56,8 | 14,8 | 18,6 | 25,6 |
| Olluco | 1,6 | 0,0 | 0,0 | 26,3 | 14,0 | 14,7 | 4,7 |
| Frijol grano seco | 6,3 | 0,0 | 0,2 | 532,4 | 13,2 | 10,7 | -18,7 |
| Haba grano seco | 2,6 | 0,4 | 0,5 | 25,1 | 9,8 | 10,0 | 2,4 |
| Orientada al mercado externo y agroindustria 2/ | 5,1 | | | -43,5 | | | 36,2 |
| Palta | 4,3 | 0,0 | 0,0 | -61,3 | 15,6 | 22,0 | 41,2 |
| Quinua | 0,7 | 0,0 | 0,0 | -4,2 | 2,4 | 2,5 | 5,3 |
| Caña de azúcar | 0,0 | 0,0 | 0,0 | - | 0,0 | 0,0 | - |
| PECUARIO | 21,9 | | | -2,3 | | | -2,0 |
| Vacuno 3/ | 5,5 | 0,3 | 0,2 | -2,8 | 2,1 | 2,1 | -3,5 |
| Alpaca 3/ | 1,1 | 0,1 | 0,1 | -2,2 | 0,7 | 0,7 | -1,4 |
| Ovino 3/ | 2,9 | 0,1 | 0,1 | -0,4 | 0,9 | 0,9 | -1,4 |
| Leche | 4,4 | 1,9 | 1,9 | -0,5 | 15,0 | 15,0 | -0,1 |
| SECTOR AGROPECUARIO | 100,0 | | | -21,7 | | | 4,3 |

1/ Cifras preliminares.

2/ Estimado a precios de 2007.

3/ Peso neto.

Fuente: MINAGRI.

Elaboración: BCRP - Sucursal Huancayo. Departamento de Estudios Económicos.

- La actividad agrícola se expandió en 5,6 por ciento interanual entre enero y agosto, influenciada por la mayor producción dirigida al mercado interno (3,8 por ciento), y al mercado externo y agroindustria (36,2 por ciento); destacando en el primer caso, el incremento en la producción de

papa, arveja grano verde, maíz amiláceo, haba grano seco, olluco, haba grano verde, trigo y maíz choclo; y en el segundo, por la expansión en la oferta de palta, quinua y caña de azúcar.

- Por su parte, la producción pecuaria decreció en 2,3 por ciento interanual en agosto, debido a la menor producción de huevo, leche y carnes de, vacuno, ave, porcino, llama, alpaca, ovino y caprino. Entre enero y agosto, disminuyó en 2,0 por ciento respecto a similar periodo de 2021, ante la reducción de la oferta de huevo, leche, lana, fibra de llama, además de todas las carnes.
- En cuanto al avance de las siembras, correspondiente a la actual campaña agrícola (2022-2023), se instalaron 1 957 hectáreas en agosto, menor en 389 hectáreas (-16,6 por ciento) respecto a similar mes de la campaña anterior (2021-2022), debido a la disminución en las instalaciones de cultivos transitorios (387 hectáreas o 16,5 por ciento menos) y permanentes (2 hectáreas o 40,0 por ciento menos). La reducción de los cultivos transitorios estuvo influenciada principalmente por papa, olluco, maíz amiláceo, maíz choclo, arveja grano verde, zapallo y maíz amarillo duro, explicados por los mayores costos de los fertilizantes químicos. En cuanto a los cultivos permanentes, se relacionó a la disminución en las siembras de alfalfa.

CUADRO N° 3
HUANCAVELICA: SUPERFICIE SEMBRADA 1/
(Hectáreas)

| | Campaña Agrícola 2/ | | Variación | |
|------------------------------|---------------------|--------------|-------------|--------------|
| | 2021-2022 | 2022-2023 | Absoluta | Porcentual |
| Cultivos Transitorios | 2 341 | 1 954 | -387 | -16,5 |
| Papa | 1 014 | 890 | -124 | -12,2 |
| Olluco | 396 | 325 | -71 | -17,9 |
| Maíz amiláceo | 380 | 285 | -95 | -25,0 |
| Maíz choclo | 205 | 152 | -53 | -25,9 |
| Arveja grano verde | 108 | 92 | -16 | -14,8 |
| Oca | 12 | 52 | 40 | 333,3 |
| Zapallo | 72 | 52 | -20 | -27,8 |
| Mashua o izano | 16 | 33 | 17 | 106,3 |
| Maíz amarillo duro | 32 | 28 | -4 | -12,5 |
| Haba grano verde | 40 | 20 | -20 | -50,0 |
| Otros | 66 | 25 | -41 | -62,1 |
| Cultivos Permanentes | 5 | 3 | -2 | -40,0 |
| Alfalfa | 5 | 3 | -2 | -40,0 |
| Café | 0 | 0 | 0 | - |
| Lúcuma | 0 | 0 | 0 | - |
| Manzano | 0 | 0 | 0 | - |
| Melocotonero | 0 | 0 | 0 | - |
| Otros | 0 | 0 | 0 | - |
| TOTAL | 2 346 | 1 957 | -389 | -16,6 |

1/ Cifras preliminares.

2/ Agosto.

Fuente: Dirección Regional de Agricultura - Huancavelica.

Elaboración: BCRP - Sucursal Huancayo. Departamento de Estudios Económicos.



1.2 Sector minería

- La producción minera metálica registró resultados positivos por tres meses consecutivos. En agosto, creció en 7,8 por ciento interanual, influenciado por la mayor producción de oro (49,1 por ciento), plata (25,2 por ciento) y plomo (16,1 por ciento); en oro, explicado por la empresa Sierra Antapite; en plata, por Buenaventura y Kolpa; y en plomo, por Kolpa. El resultado del mes se contrarrestó parcialmente por la menor producción de cobre (-12,2 por ciento) y zinc (-28,8 por ciento).
- El sector disminuyó en 8,7 por ciento entre enero y agosto, respecto de similar periodo de 2021, ante la menor producción de cobre (-31,6 por ciento), zinc (-29,1 por ciento) y plata (-2,3 por ciento). El resultado se vio contrarrestado parcialmente por la mayor producción de oro (18,5 por ciento) y plomo (4,6 por ciento).
- En cuanto a la participación en el VBP minero entre enero y agosto, la producción de plata aportó el 40 por ciento, seguido por plomo (24 por ciento), zinc (19 por ciento), oro (9 por ciento) y cobre (8 por ciento).

CUADRO N° 4
HUANCAVELICA: SECTOR MINERÍA 1/
(Variación % real respecto a similar periodo del año anterior)

| | Estructura ^{2/} | Agosto | | | | Enero - Agosto | | | |
|------------------------------|--------------------------|--------|--------|------------|------------|----------------|--------|-------------|-------------|
| | | 2021 | 2021 | 2022 | Var. % | Contrib. % | 2021 | 2022 | Var. % |
| Cobre (TMR) | 9,5 | 149 | 131 | -12,2 | -1,0 | 1 518 | 1 038 | -31,6 | -3,1 |
| Oro (Kg.R) | 7,8 | 32 | 47 | 49,1 | 3,4 | 286 | 338 | 18,5 | 1,3 |
| Zinc (TMR) | 23,6 | 1 141 | 812 | -28,8 | -7,3 | 9 478 | 6 722 | -29,1 | -7,1 |
| Plata (Kg.R) | 36,9 | 8 665 | 10 853 | 25,2 | 8,7 | 82 167 | 80 248 | -2,3 | -0,9 |
| Plomo (TMR) | 22,2 | 1 379 | 1 602 | 16,1 | 4,0 | 10 038 | 10 495 | 4,6 | 1,0 |
| Total ^{1/2/} | 100,0 | | | 7,8 | 7,8 | | | -8,7 | -8,7 |

1/ Cifras preliminares.

2/ A precios de 2007.

Fuente: INEI y MINEM.

Elaboración: BCRP - Sucursal Huancayo. Departamento de Estudios Económicos.

GRÁFICO N° 1
HUANCAVELICA: CRECIMIENTO DE LA PRODUCCIÓN MINERA
(Variación % real respecto a similar mes del año anterior)

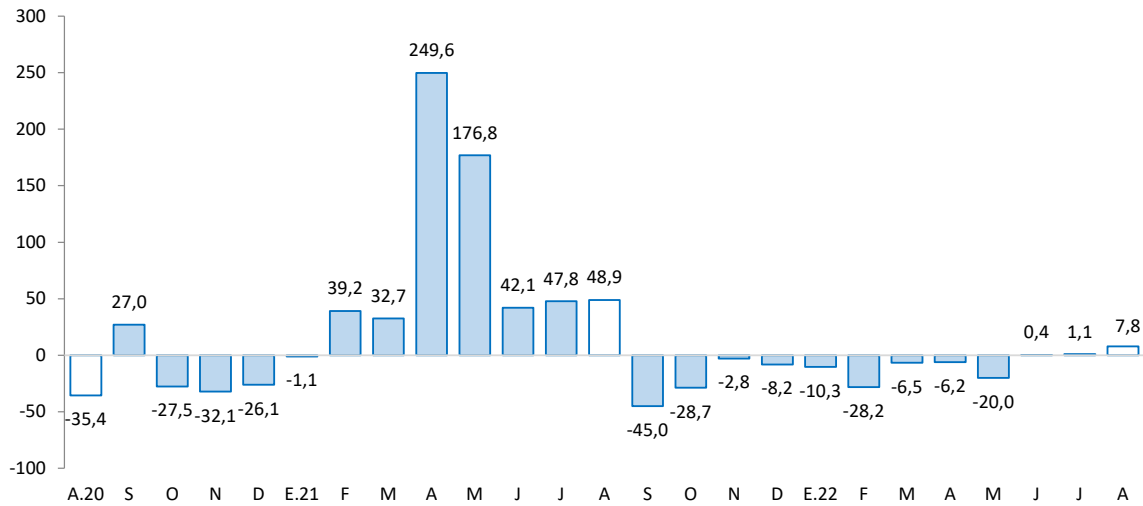

Fuente: MINEM.

Elaboración: BCRP - Sucursal Huancayo. Departamento de Estudios Económicos.

2. Otros indicadores sectoriales

2.1 Sector construcción

- Los despachos de cemento registraron un resultado negativo por segundo mes continuo. En agosto, disminuyeron en 3,6 por ciento interanual, sustentado en una menor demanda privada, toda vez que la inversión pública registró un crecimiento en el mes.
- Los despachos decrecieron en 4,2 por ciento entre enero y agosto, respecto a similar periodo de 2021, explicado por la reducción en la ejecución de obras públicas, principalmente en los gobiernos locales.

GRÁFICO N° 2
HUANCAVELICA: CRECIMIENTO DE LOS DESPACHOS DE CEMENTO
 (Variación % real respecto a similar mes del año anterior)

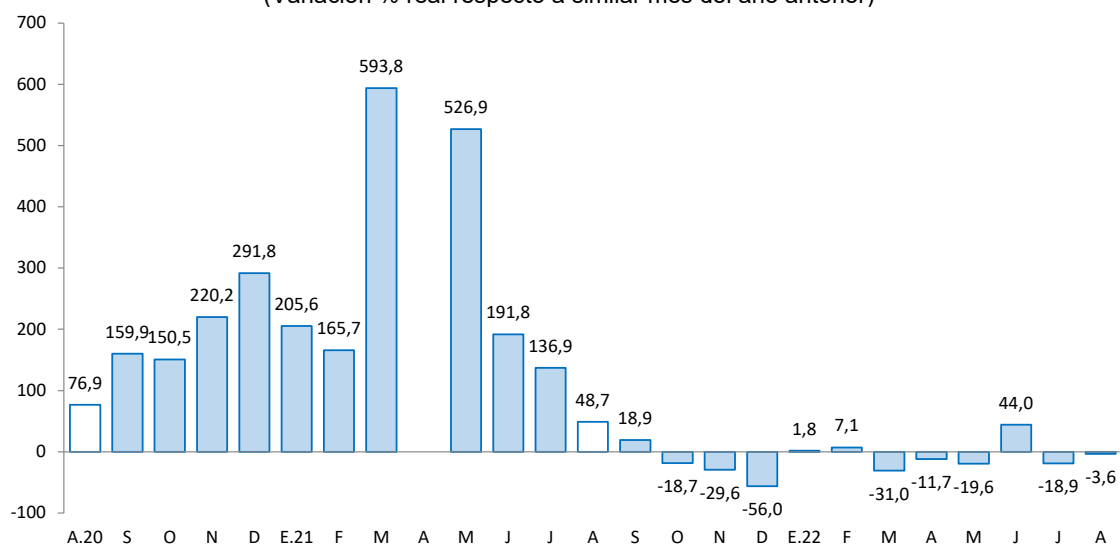

Fuente: UNACEM.

Elaboración: BCRP - Sucursal Huancayo. Departamento de Estudios Económicos.

2.2 Arribos a los establecimientos de hospedaje

- El número de arribos a los establecimientos de hospedaje alcanzó 17,4 miles en julio último, registrando un aumento de 23,0 por ciento interanual, explicado por la mayor afluencia de visitantes nacionales (23,0 por ciento). Con el resultado del mes de julio, los arribos crecieron en 44,2 por ciento entre enero y julio, respecto a similar periodo de 2021, ante el incremento de visitantes nacionales (44,4 por ciento), no obstante la reducción de arribos extranjeros (-25,2 por ciento).
- Del total de arribos entre enero y julio, el 99 por ciento fueron nacionales, de los cuales el 42 por ciento procedió del propio departamento, seguido de Junín (20 por ciento), Lima Metropolitana (17 por ciento), Ayacucho (5 por ciento), Ica (5 por ciento) y Lima Provincias (4 por ciento). Asimismo, de los visitantes extranjeros, el 22 por ciento procedió de Venezuela, seguido de Estados Unidos (19 por ciento), España (10 por ciento), Colombia (9 por ciento), Alemania (6 por ciento), Francia (6 por ciento) y Canadá (4 por ciento).
- El departamento cuenta con importantes atractivos turísticos, como el Complejo Arqueológico Uchkus-Inkañan, ubicado en el distrito de Yauli; y el Complejo Huaytará, en el distrito de Huaytará.



GRÁFICO N° 3
HUANCAVELICA: CRECIMIENTO DE ARRIBOS A ESTABLECIMIENTOS DE HOSPEDAJE
(Variación %)

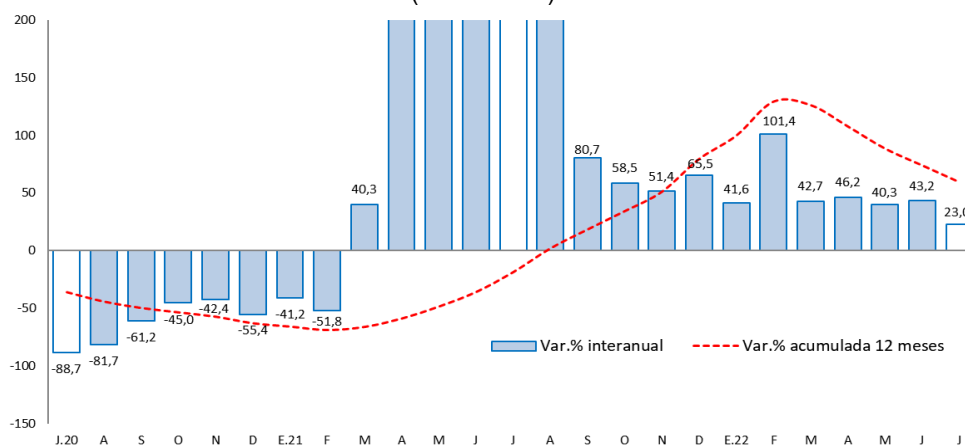

Fuente: MINCETUR.

Elaboración: BCRP - Sucursal Huancayo. Departamento de Estudios Económicos.

II. CRÉDITOS Y DEPÓSITOS

1. Créditos

- Los créditos en Huancavelica alcanzaron S/ 568 millones en agosto, registrando un incremento de 20,2 por ciento comparado a igual mes de 2021, y de 0,6 por ciento respecto del mes anterior. El crecimiento interanual se explicó por aumentos en los créditos a empresas (19,4 por ciento), consumo (23,1 por ciento) e hipotecario (2,2 por ciento). Por tipo de institución, se expandieron los montos otorgados en el Banco de la Nación (30,2 por ciento), Banca Múltiple (20,5 por ciento), Cajas Municipales (23,0 por ciento), Financieras (3,0 por ciento) y Cajas Rurales (36,8 por ciento).
- Respecto al resultado intermensual, el incremento de 0,6 por ciento se debió a los mayores créditos de consumo (1,8 por ciento), contrarrestado parcialmente por los menores montos para empresas (-0,1 por ciento) e hipotecario (-1,2 por ciento).

CUADRO N° 6
HUANCAVELICA: CRÉDITO DIRECTO
(Saldos en millones de soles)

| | Estructura % | Saldo en millones de soles con TFC 1/ | | Tasas de crecimiento (%) | |
|--|--------------|---------------------------------------|------------|--------------------------|-------------|
| | | jul-22 | ago-22 | Mes | 12 Meses |
| Banco de la Nación^{2/} | 8,1 | 45 | 46 | 1,0 | 30,2 |
| Banca Múltiple | 13,5 | 78 | 77 | -1,2 | 20,5 |
| Instituciones No Bancarias | 78,4 | 442 | 445 | 0,9 | 19,3 |
| Financieras | 13,6 | 78 | 77 | -1,4 | 3,0 |
| Cajas Municipales | 64,1 | 359 | 364 | 1,4 | 23,2 |
| Cajas Rurales | 0,7 | 4 | 4 | 0,1 | 36,8 |
| Total | 100,0 | 565 | 568 | 0,6 | 20,2 |
| Empresas | 60,9 | 346 | 346 | -0,1 | 19,4 |
| Personas | 39,1 | 218 | 222 | 1,6 | 21,5 |
| Consumo | 36,6 | 204 | 208 | 1,8 | 23,1 |
| Hipotecario | 2,5 | 14 | 14 | -1,2 | 2,2 |
| En MN | 100,0 | 564 | 568 | 0,6 | 20,3 |
| En ME | 0,0 | 0 | 0 | -10,6 | -25,7 |

1/ Se utiliza tipo de cambio fijo (TCF) a diciembre de 2019 (S/ 3,31 por dólar).

2/ Considera sólo los créditos de consumo e hipotecario.

Fuente: SBS.

Elaboración: BCRP - Sucursal Huancayo. Departamento de Estudios Económicos.

- Por **tipo de moneda**, los créditos estuvieron conformados casi en su totalidad por moneda nacional, los que interanualmente crecieron en 20,3 por ciento en agosto, debido a mayores montos otorgados a empresas y personas.

GRÁFICO N° 4
HUANCAVELICA: CRECIMIENTO DEL CRÉDITO DIRECTO
 (Variación % respecto a similar mes del año anterior)

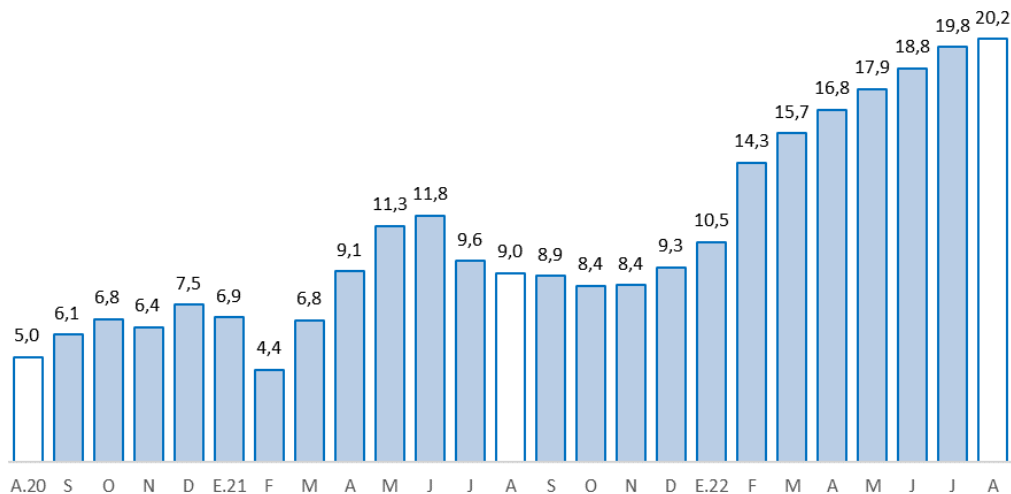

Fuente: SBS y AFP.

Elaboración: BCRP - Sucursal Huancayo. Departamento de Estudios Económicos.

- Por su parte, la **cartera morosa** alcanzó 3,7 por ciento en julio último, inferior en 0,2 de punto porcentual respecto del mismo mes de 2021. Las mayores tasas de morosidad se registraron en la Banca Múltiple (8,5 por ciento), Cajas Rurales (7,1 por ciento), Financieras (4,2 por ciento), Banco de la Nación (3,3 por ciento) y Cajas Municipales (2,3 por ciento).

GRÁFICO N° 5
HUANCAVELICA: TASA DE MOROSIDAD 1/ 2/
 (En porcentaje)

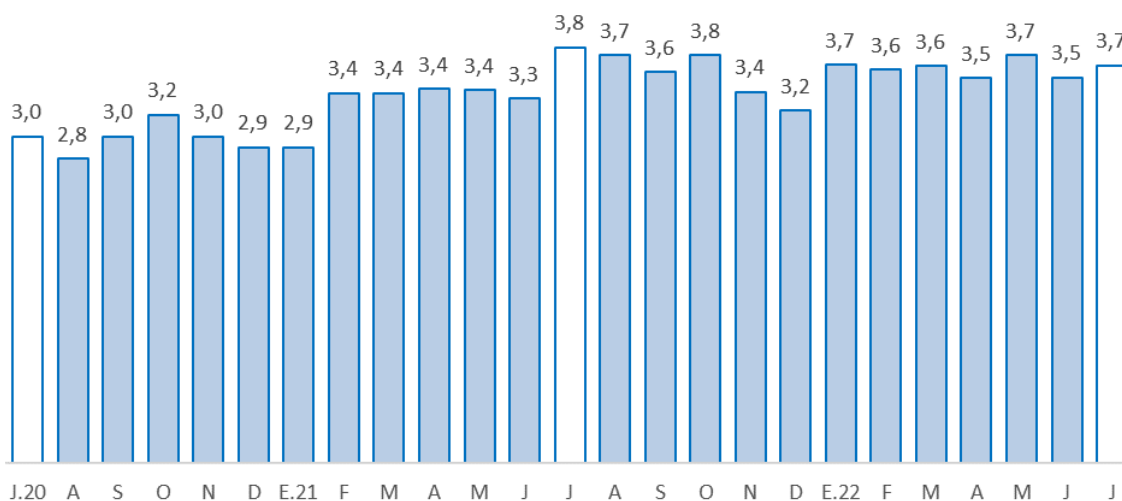

1/ Morosidad = (créditos vencidos + créditos en cobranza judicial) / colocaciones brutas.

2/ Preliminar.

Fuente: SBS y AFP.

Elaboración: BCRP - Sucursal Huancayo. Departamento de Estudios Económicos.



2. Depósitos

- Los depósitos alcanzaron S/ 612 millones en agosto, significando un decrecimiento de 6,3 por ciento respecto de similar mes de 2021, aunque aumentó en 1,0 por ciento respecto al mes previo. La reducción interanual respondió a los menores depósitos a la vista (-25,8 por ciento) y en ahorro (-3,9 por ciento), principalmente en la Banca Múltiple y el Banco de la Nación; no obstante, los mayores depósitos a plazo (26,4 por ciento), ante el incremento en las Cajas Municipales.
- Respecto al resultado intermensual, se debió a la expansión de depósitos en ahorro (1,4 por ciento) y a plazo (1,7 por ciento). Según composición, los depósitos en ahorro concentraron el 56,7 por ciento del total, seguido por los depósitos a la vista (24,0 por ciento) y a plazo (19,3 por ciento).

CUADRO N° 7
HUANCAVELICA: DEPÓSITOS
(Saldos en millones de soles)

| | Estructura % | Saldo en millones de soles con TCF 1/ | | Tasas de crecimiento (%) | |
|-----------------------------------|--------------|---------------------------------------|------------|--------------------------|--------------|
| | | jul-22 | ago-22 | Mes | 12 Meses |
| | | | | | |
| Banco de la Nación | 50,0 | 306 | 306 | 0,0 | -11,8 |
| Banca Múltiple | 23,0 | 139 | 141 | 1,3 | -14,5 |
| Instituciones No Bancarias | 27,0 | 161 | 165 | 2,7 | 16,9 |
| Financieras | 2,6 | 16 | 16 | 3,5 | -3,0 |
| Cajas Municipales | 24,3 | 145 | 149 | 2,7 | 19,6 |
| Cajas Rurales | 0,0 | 0 | 0 | -29,9 | -16,7 |
| TOTAL | 100,0 | 606 | 612 | 1,0 | -6,3 |
| Vista | 24,0 | 148 | 147 | -0,3 | -25,8 |
| Ahorro | 56,7 | 342 | 347 | 1,4 | -3,9 |
| A plazo | 19,3 | 116 | 118 | 1,7 | 26,4 |
| En MN | 98,4 | 596 | 602 | 1,0 | -6,7 |
| En ME | 1,6 | 9 | 10 | 4,0 | 33,6 |

1/ Se utiliza tipo de cambio fijo (TCF) a diciembre de 2019 (S/ 3,31 por dólar).

Fuente: SBS.

Elaboración: BCRP - Sucursal Huancayo. Departamento de Estudios Económicos.

GRÁFICO N° 6
HUANCAVELICA: CRECIMIENTO DE LOS DEPÓSITOS
(Variación % respecto a similar mes del año anterior)

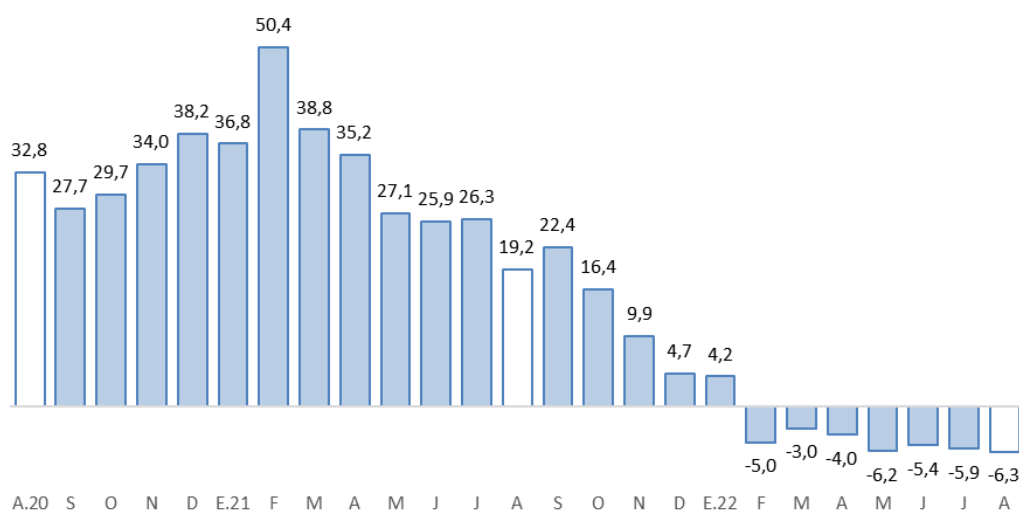

Fuente: SBS y AFP.

Elaboración: BCRP - Sucursal Huancayo. Departamento de Estudios Económicos.

- Por **institución financiera**, en la participación destacó el Banco de la Nación con un aporte de 50,0 por ciento en los depósitos en agosto, seguido de las Cajas Municipales (24,3 por ciento), Banca Múltiple (23,0 por ciento) y Financieras (2,6 por ciento).
- Por **tipo de moneda**, los depósitos en moneda nacional, que conformaron un 98,4 por ciento de participación en agosto, registraron un decrecimiento de 6,7 por ciento interanual; mientras que, en moneda extranjera, con 1,6 por ciento de participación, aumentaron en 33,6 por ciento.

III. EJECUCIÓN DEL PRESUPUESTO PÚBLICO

1. Ejecución del Presupuesto Público de Gastos Corrientes

- La ejecución presupuestal del gasto corriente no financiero decreció en 10,7 por ciento interanual en agosto, influenciado por el Gobierno Regional (-8,0 por ciento) y las municipalidades (-36,4 por ciento), en ambos casos explicados por las menores compras de bienes y servicios. El resultado del mes se contrarrestó parcialmente por el resultado del Gobierno Nacional (3,0 por ciento), debido a los mayores gastos en transferencias.
- Entre enero y agosto, sumó S/ 1 218 millones, menor en S/ 22 millones (-8,8 por ciento) respecto al mismo periodo de 2021, justificado por todos los niveles de gobierno. En el caso del Gobierno Nacional (-13,4 por ciento), se debió a la reducción de gastos en transferencias; en el Gobierno Regional (-2,9 por ciento), por remuneraciones, y compras de bienes y servicios; y en las municipalidades (-15,5 por ciento), por la disminución de compras de bienes y servicios.

CUADRO N° 8
HUANCAVELICA: EJECUCIÓN DEL PRESUPUESTO DE GASTOS CORRIENTES 1/
(Millones de soles)

| | Estructura 2021 | Agosto | | | Enero - Agosto | | |
|-------------------|--------------------|------------|------------|--------------|----------------|--------------|-------------|
| | | 2021 | 2022 | V% Real | 2021 | 2022 | V% Real |
| Gobierno Nacional | 36,5 | 55 | 61 | 3,0 | 448 | 418 | -13,4 |
| Gobierno Regional | 45,2 | 76 | 75 | -8,0 | 581 | 607 | -2,9 |
| Gobiernos Locales | 18,3 | 37 | 26 | -36,4 | 211 | 192 | -15,5 |
| Total | 100,0 | 168 | 162 | -10,7 | 1 240 | 1 218 | -8,8 |

1/ Preliminar. Información actualizada al 31 de agosto de 2022

Fuente: MEF

Elaboración: BCRP - Sucursal Huancayo. Departamento de Estudios Económicos.

2. Ejecución del Presupuesto Público de Inversiones

- La inversión pública en Huancavelica sumó S/ 78 millones en agosto, mayor en 12,9 por ciento interanual en términos reales, ante el incremento en los gobiernos, Nacional (61,5 por ciento) y Regional (43,7 por ciento); en el primer caso, explicado por la expansión en el sector de transporte; y en el segundo, por transporte y saneamiento. El resultado del mes se contrarrestó parcialmente por las menores inversiones en los municipios (-11,0 por ciento), sustentado por el rubro de saneamiento.
- Entre enero y agosto, la inversión pública acumuló una ejecución de S/ 462 millones, menor en 2,8 por ciento respecto a similar periodo de 2021, ante la reducción de desembolsos en los municipios (-24,9 por ciento), explicado por las disminuciones en los sectores de saneamiento y transporte. El resultado del acumulado se contrarrestó parcialmente por el incremento en los gobiernos, Nacional (19,2 por ciento) y Regional (32,3 por ciento), en ambos casos, por las mayores inversiones en el rubro de transporte.
- En cuanto al avance de la inversión pública entre enero y agosto, lo ejecutado en los tres niveles de gobierno representó el 36 por ciento del Presupuesto Institucional Modificado (PIM) de la región

que sumó S/ 1 279 millones. En los municipios y el Gobierno Nacional se registraron un avance de ejecución del 38 por ciento, seguido del Gobierno Regional (33 por ciento).

CUADRO N° 9
HUANCAVELICA: EJECUCIÓN DEL PRESUPUESTO PÚBLICO DE INVERSIONES 1/
(Millones de soles)

| | Estructura 2021 | Agosto | | | Enero - Agosto | | |
|-------------------|--------------------|-----------|-----------|-------------|----------------|------------|-------------|
| | | 2021 | 2022 | V% Real | 2021 | 2022 | V% Real |
| Gobierno Nacional | 21,7 | 9 | 16 | 61,5 | 102 | 132 | 19,2 |
| Gobierno Regional | 28,2 | 16 | 25 | 43,7 | 91 | 130 | 32,3 |
| Gobiernos Locales | 50,1 | 39 | 37 | -11,0 | 247 | 200 | -24,9 |
| Total | 100,0 | 64 | 78 | 12,9 | 440 | 462 | -2,8 |

1/ Preliminar. Información actualizada al 31 de agosto de 2022

Fuente: MEF

Elaboración: BCRP - Sucursal Huancayo. Departamento de Estudios Económicos.

GRÁFICO N° 7
HUANCAVELICA: CRECIMIENTO DE LA EJECUCIÓN DEL PRESUPUESTO PÚBLICO DE INVERSIONES
(Variación % real)

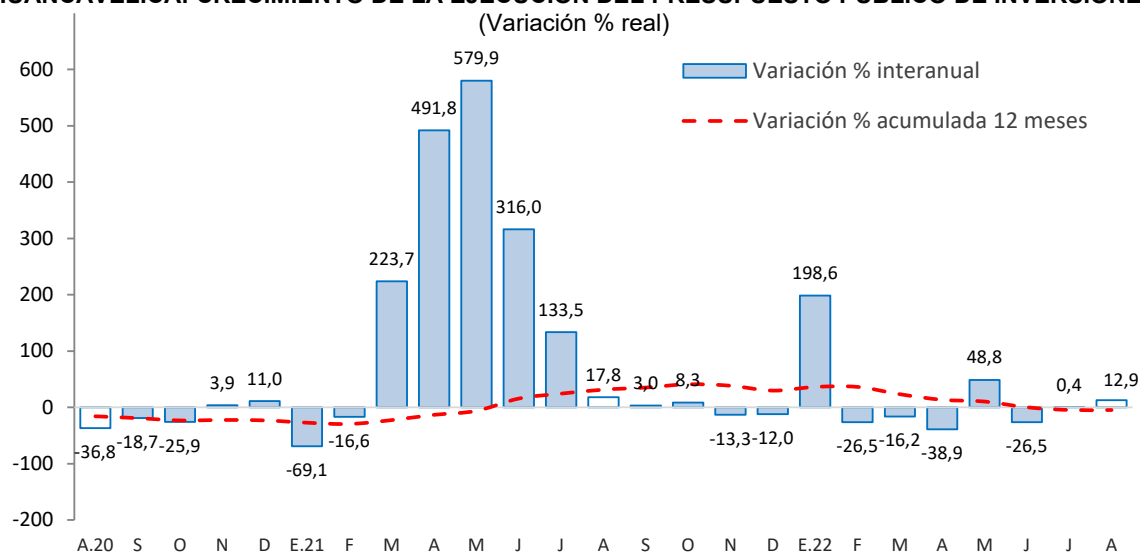

Fuente: MEF.

Elaboración: BCRP - Sucursal Huancayo. Departamento de Estudios Económicos.

- Entre los principales proyectos que se ejecutaron entre enero y agosto, destacaron en el Gobierno Nacional, “Mejoramiento por niveles de servicio de la carretera Lirio – Arizona, provincia de Huancavelica” con un gasto devengado de S/ 29 millones; el “Mejoramiento por niveles de servicio de la carretera Salcabamba – Pichiu, provincia de Tayacaja” con S/ 18 millones; y “Mejoramiento de los servicios de salud del Hospital Regional Zacarias Correa Valdivia, distrito de Ascensión, provincia de Huancavelica” con un gasto de S/ 15 millones.
- En el Gobierno Regional, sobresalieron los proyectos de “Mejoramiento de la carretera Pucapampa - Paucará” con un gasto devengado de S/ 27 millones; “Mejoramiento de la carretera Huancavelica - Yauli - Pucapampa” con un gasto de S/ 17 millones; e “Instalación y mejoramiento de los servicios deportivos en localidades de los distritos de Huancavelica y Ascensión, provincia de Huancavelica” con un gasto de S/ 8 millones.

- Por su parte, en los gobiernos locales, los mayores desembolsos se registraron en, “Creación del servicio de agua a nivel parcelario con un sistema de riego tecnificado por aspersión en localidades del distrito de Manta, provincia de Huancavelica” con un gasto devengado de S/ 7 millones; “Ampliación y equipamiento de los servicios de educación secundaria en la I.E. San Martín de Porres, distrito de Yauli, provincia de Huancavelica” con un gasto de S/ 4 millones; y “Mejoramiento y ampliación del sistema de agua potable y saneamiento en barrios del distrito de Quichuas, provincia de Tayacaja” con un gasto de S/ 4 millones.



IV. ANEXOS

ANEXO 1

HUANCAVELICA: PRODUCCIÓN AGROPECUARIA 1/
(En toneladas métricas)

| CULTIVOS | 2 021 | | | | | 2 022 | | | | | | | | CULTIVOS |
|----------------------------|--------|--------|--------|--------|--------|--------|--------|--------|--------|---------|--------|--------|-------|----------------------------|
| | AGO | SET | OCT | NOV | DIC | ENE | FEB | MAR | ABR | MAY | JUN | JUL | AGO | |
| AGRÍCOLA | | | | | | | | | | | | | | AGRÍCOLA |
| CONSUMO INTERNO | | | | | | | | | | | | | | CONSUMO INTERNO |
| Ajo | 0 | 0 | 0 | 0 | 0 | 0 | 0 | 10 | 79 | 130 | 125 | 608 | 72 | Ajo |
| Alfalfa | 15 662 | 16 235 | 18 434 | 19 028 | 19 939 | 19 779 | 20 532 | 20 539 | 18 387 | 18 043 | 16 563 | 13 180 | ##### | Alfalfa |
| Arveja grano seco | 80 | 5 | 3 | 0 | 0 | 0 | 0 | 12 | 67 | 653 | 2 109 | 2 105 | 181 | Arveja grano seco |
| Arveja grano verde | 1 561 | 1 105 | 481 | 426 | 176 | 501 | 1 136 | 3 770 | 7 353 | 3 154 | 762 | 1 244 | 674 | Arveja grano verde |
| Avena grano | 105 | 0 | 0 | 0 | 0 | 0 | 0 | 0 | 0 | 72 | 521 | 206 | 7 | Avena grano |
| Cebada grano | 1 990 | 320 | 0 | 0 | 0 | 0 | 0 | 0 | 2 | 1 889 | 12 350 | 8 240 | 839 | Cebada grano |
| Chirimoya | 2 | 0 | 0 | 0 | 0 | 0 | 0 | 3 | 82 | 148 | 104 | 53 | 6 | Chirimoya |
| Chocho | 66 | 0 | 0 | 0 | 0 | 0 | 0 | 0 | 0 | 7 | 74 | 135 | 56 | Chocho |
| Frijol grano seco | 38 | 19 | 21 | 18 | 11 | 5 | 6 | 8 | 13 | 1 155 | 3 239 | 6 062 | 241 | Frijol grano seco |
| Haba grano seco | 426 | 6 | 2 | 0 | 0 | 0 | 2 | 35 | 276 | 1 015 | 5 236 | 2 885 | 533 | Haba grano seco |
| Haba grano verde | 57 | 83 | 134 | 316 | 63 | 114 | 245 | 883 | 1 923 | 1 851 | 1 045 | 226 | 439 | Haba grano verde |
| Maca | 0 | 0 | 0 | 0 | 120 | 24 | 0 | 0 | 0 | 100 | 901 | 585 | 112 | Maca |
| Maíz amiláceo | 1 414 | 6 | 4 | 1 | 0 | 9 | 16 | 65 | 903 | 4 071 | 14 397 | 13 594 | 1 181 | Maíz amiláceo |
| Maíz choclo | 398 | 356 | 472 | 2 377 | 125 | 521 | 1 355 | 1 559 | 1 610 | 1 271 | 514 | 100 | 814 | Maíz choclo |
| Mashua o izano | 0 | 0 | 0 | 0 | 0 | 0 | 0 | 24 | 484 | 1 269 | 876 | 36 | 18 | Mashua o izano |
| Melocotonero | 0 | 0 | 0 | 0 | 0 | 5 | 39 | 83 | 63 | 25 | 7 | 1 | 0 | Melocotonero |
| Oca | 0 | 0 | 0 | 0 | 0 | 0 | 0 | 20 | 643 | 1 052 | 829 | 89 | 0 | Oca |
| Olluco | 39 | 0 | 24 | 43 | 0 | 85 | 438 | 626 | 2 158 | 4 895 | 4 532 | 1 894 | 49 | Olluco |
| Papa | 6 515 | 4 231 | 11 732 | 9 720 | 8 014 | 8 988 | 13 945 | 25 024 | 65 932 | 100 257 | 59 211 | 12 151 | 384 | Papa |
| Papaya | 2 | 3 | 2 | 2 | 2 | 1 | 12 | 63 | 75 | 38 | 6 | 5 | 2 | Papaya |
| Plátano | 0 | 0 | 0 | 0 | 0 | 0 | 18 | 114 | 187 | 140 | 78 | 13 | 0 | Plátano |
| Tomate | 49 | 0 | 0 | 30 | 0 | 0 | 0 | 0 | 0 | 24 | 184 | 0 | 128 | Tomate |
| Trigo | 752 | 273 | 3 | 0 | 0 | 0 | 0 | 0 | 17 | 142 | 3 308 | 2 717 | 346 | Trigo |
| Tuna | 0 | 0 | 0 | 0 | 6 | 1 708 | 2 256 | 1 180 | 436 | 0 | 0 | 0 | 0 | Tuna |
| Zapallo | 28 | 9 | 0 | 0 | 0 | 9 | 387 | 639 | 1 786 | 684 | 719 | 367 | 16 | Zapallo |
| Otros Cons. Interno | 39 | 41 | 24 | 10 | 15 | 93 | 211 | 188 | 309 | 645 | 421 | 458 | 115 | Otros Cons. Interno |
| INDUSTRIAL Y/O EXP. | | | | | | | | | | | | | | INDUSTRIAL Y/O EXP. |
| Palta | 11 | 3 | 0 | 0 | 0 | 2 093 | 4 124 | 6 525 | 5 286 | 2 929 | 887 | 120 | 4 | Palta |
| Quinua | 2 | 0 | 0 | 0 | 0 | 0 | 0 | 0 | 0 | 449 | 1 440 | 616 | 2 | Quinua |
| Caña de azúcar | 0 | 0 | 0 | 0 | 0 | 0 | 0 | 0 | 0 | 0 | 0 | 13 | 15 | Caña de azúcar |
| Otros Industrial y/o Exp. | 19 | 12 | 21 | 17 | 21 | 10 | 3 | 26 | 22 | 59 | 95 | 398 | 45 | Otros Industrial y/o Exp. |
| PECUARIO | | | | | | | | | | | | | | PECUARIO |
| CARNE 2/ | | | | | | | | | | | | | | CARNE 2/ |
| Carne Ave | 90 | 74 | 73 | 79 | 95 | 79 | 81 | 77 | 90 | 81 | 81 | 82 | 88 | Carne Ave |
| Carne Ovino | 97 | 116 | 116 | 109 | 108 | 106 | 103 | 98 | 106 | 118 | 135 | 99 | 97 | Carne Ovino |
| Carne Porcino | 120 | 124 | 126 | 129 | 150 | 121 | 119 | 111 | 126 | 132 | 134 | 115 | 110 | Carne Porcino |
| Carne Vacuno | 252 | 255 | 276 | 270 | 289 | 253 | 261 | 225 | 243 | 279 | 276 | 274 | 245 | Carne Vacuno |
| Carne Caprino | 23 | 24 | 27 | 26 | 25 | 22 | 19 | 23 | 27 | 27 | 27 | 23 | 22 | Carne Caprino |
| Carne Alpaca | 44 | 48 | 44 | 42 | 44 | 42 | 39 | 40 | 38 | 48 | 49 | 41 | 43 | Carne Alpaca |
| Carne Llama | 20 | 21 | 25 | 25 | 26 | 17 | 20 | 19 | 21 | 22 | 22 | 19 | 19 | Carne Llama |
| Huevo | 50 | 50 | 49 | 49 | 50 | 50 | 51 | 50 | 50 | 50 | 50 | 50 | 48 | Huevo |
| Leche Vacuno | 1 920 | 2 071 | 1 967 | 1 742 | 1 767 | 1 690 | 1 748 | 1 732 | 2 023 | 2 150 | 2 011 | 1 721 | 1 911 | Leche Vacuno |
| Lana | 0 | 0 | 0 | 0 | 0 | 0 | 187 | 23 | 5 | 0 | 0 | 0 | 0 | Lana |
| FIBRA | | | | | | | | | | | | | | FIBRA |
| Fibra de Alpaca | 0 | 1 | 1 | 0 | 12 | 0 | 15 | 9 | 4 | 25 | 35 | 0 | 0 | Fibra de Alpaca |
| Fibra de Llama | 0 | 0 | 0 | 0 | 1 | 0 | 6 | 1 | 0 | 1 | 2 | 0 | 0 | Fibra de Llama |

1/ Cifras preliminares.

2/ Peso Neto, no de animales en pie.

Fuente: MINAGRI.

Elaboración: BCRP - Sucursal Huancayo. Departamento de Estudios Económicos.



ANEXO 2

HUANCAVELICA: PRODUCCIÓN MINERA METÁLICA 1/

(Contenido fino recuperable)

| | 2021 | | | | | 2022 | | | | | | | | |
|--------------|-------|--------|-------|-------|--------|-------|-------|-------|-------|-------|--------|--------|--------|--------------|
| | AGO | SET | OCT | NOV | DIC | ENE | FEB | MAR | ABR | MAY | JUN | JUL | AGO | |
| Cobre (TMR) | 149 | 160 | 115 | 163 | 142 | 146 | 134 | 135 | 144 | 122 | 120 | 108 | 131 | Cobre (TMR) |
| Oro (Kg.R) | 32 | 31 | 41 | 43 | 41 | 45 | 41 | 42 | 33 | 49 | 37 | 45 | 47 | Oro (Kg.R) |
| Zinc (TMR) | 1 141 | 1 015 | 762 | 1 015 | 947 | 860 | 797 | 771 | 796 | 813 | 903 | 970 | 812 | Zinc (TMR) |
| Plata (Kg.R) | 8 665 | 10 652 | 2 985 | 9 536 | 10 702 | 9 799 | 9 896 | 9 931 | 9 821 | 8 626 | 10 573 | 10 748 | 10 853 | Plata (Kg.R) |
| Plomo (TMR) | 1 379 | 1 330 | 1 118 | 1 420 | 1 275 | 1 157 | 1 191 | 1 257 | 1 228 | 1 342 | 1 378 | 1 340 | 1 602 | Plomo (TMR) |

1/ Cifras preliminares.

Fuente: INEI y MINEM.

Elaboración: BCRP - Sucursal Huancayo. Departamento de Estudios Económicos.

ANEXO 3

HUANCAVELICA: INGRESOS CORRIENTES DEL GOBIERNO CENTRAL

(Millones de soles)

| | 2021 | | | | | 2022 | | | | | | | | |
|---|------|-----|-----|-----|-----|------|-----|-----|-----|-----|-----|-----|-----|---|
| | AGO | SET | OCT | NOV | DIC | ENE | FEB | MAR | ABR | MAY | JUN | JUL | AGO | |
| I. Ingresos Tributarios | 5 | 4 | 4 | 4 | 5 | 6 | 4 | 4 | 4 | 4 | 3 | 4 | 5 | I. Ingresos Tributarios |
| 1. Impuesto a la Renta | 3 | 3 | 2 | 3 | 3 | 4 | 2 | 2 | 2 | 2 | 2 | 3 | 3 | 1. Impuesto a la Renta |
| Personas Naturales | 2 | 2 | 2 | 2 | 3 | 2 | 1 | 2 | 1 | 2 | 1 | 2 | 2 | Personas Naturales |
| Personas Jurídicas | 1 | 1 | 1 | 1 | 1 | 1 | 1 | 0 | 1 | 0 | 0 | 1 | 1 | Personas Jurídicas |
| Regularización | 0 | 0 | 0 | 0 | 0 | 0 | 0 | 0 | 0 | 0 | 0 | 0 | 0 | Regularización |
| 2. Impuesto a las Importaciones | 0 | 0 | 0 | 0 | 0 | 0 | 0 | 0 | 0 | 0 | 0 | 0 | 0 | 2. Impuesto a las Importaciones |
| 3. Impuesto General a las Ventas | 2 | 1 | 1 | 1 | 1 | 2 | 1 | 1 | 1 | 1 | 1 | 1 | 1 | 3. Impuesto General a las Ventas |
| 4. Imp. Selectivo al Consumo (ISC) | 0 | 0 | 0 | 0 | 0 | 0 | 0 | 0 | 0 | 0 | 0 | 0 | 0 | 4. Imp. Selectivo al Consumo (ISC) |
| 5. Otros Ingresos Tributarios | 0 | 0 | 0 | 0 | 0 | 0 | 0 | 1 | 1 | 1 | 1 | 1 | 1 | 5. Otros Ingresos Tributarios |
| II. Ingresos No Tributarios | 0 | 0 | 0 | 0 | 0 | 0 | 0 | 0 | 0 | 0 | 0 | 0 | 0 | II. Ingresos No Tributarios |
| Total Ingresos (I + II) | 5 | 5 | 4 | 4 | 6 | 6 | 4 | 4 | 4 | 4 | 3 | 4 | 5 | Total Ingresos (I + II) |

Fuente: SUNAT

Elaboración: BCRP - Sucursal Huancayo. Departamento de Estudios Económicos.

ANEXO 4

HUANCAVELICA: EJECUCIÓN DEL PRESUPUESTO PÚBLICO DEL GOBIERNO NACIONAL 1/

(Millones de soles)

| | 2021 | | | | | 2022 | | | | | | | | |
|--|-----------|------------|-----------|------------|------------|-----------|-----------|-----------|-----------|-----------|-----------|-----------|-----------|--|
| | AGO | SET | OCT | NOV | DIC | ENE | FEB | MAR | ABR | MAY | JUN | JUL | AGO | |
| I. GASTOS CORRIENTES | 55 | 76 | 51 | 99 | 85 | 28 | 63 | 37 | 75 | 60 | 48 | 45 | 61 | I. GASTOS CORRIENTES |
| Remuneraciones | 8 | 8 | 8 | 9 | 11 | 8 | 8 | 8 | 8 | 9 | 8 | 10 | 8 | Remuneraciones |
| Bienes y servicios | 18 | 17 | 10 | 29 | 27 | 8 | 12 | 12 | 16 | 21 | 15 | 18 | 17 | Bienes y servicios |
| Transferencias 2/ | 28 | 52 | 33 | 60 | 46 | 12 | 44 | 16 | 51 | 31 | 25 | 17 | 37 | Transferencias 2/ |
| II. GASTOS DE CAPITAL | 9 | 28 | 18 | 14 | 34 | 5 | 8 | 22 | 11 | 25 | 16 | 31 | 16 | II. GASTOS DE CAPITAL |
| Formación bruta de capital | 9 | 25 | 15 | 14 | 34 | 5 | 8 | 22 | 11 | 25 | 16 | 31 | 16 | Formación bruta de capital |
| Otros gastos de capital3/ | 0 | 3 | 4 | 0 | 0 | 0 | 0 | 0 | 0 | 0 | 0 | 0 | 0 | Otros gastos de capital3/ |
| III. GASTO NO FINANCIERO TOTAL (I+II) | 64 | 105 | 70 | 113 | 119 | 33 | 71 | 58 | 86 | 86 | 64 | 75 | 77 | III. GASTO NO FINANCIERO TOTAL (I+II) |

1/ Preliminar. Información actualizada al 31 de agosto de 2022

2/ Incluye el pago de pensiones, donaciones y otros gastos corrientes.

3/ Incluye donaciones y transferencias.

Fuente: MEF

Elaboración: BCRP - Sucursal Huancayo. Departamento de Estudios Económicos.



ANEXO 5

HUANCAVELICA: EJECUCIÓN DEL PRESUPUESTO PÚBLICO DEL GOBIERNO REGIONAL 1/

(Millones de soles)

| | 2021 | | | | | 2022 | | | | | | | | |
|---|-----------|-----------|-----------|------------|------------|-----------|-----------|-----------|-----------|------------|-----------|------------|------------|---|
| | AGO | SET | OCT | NOV | DIC | ENE | FEB | MAR | ABR | MAY | JUN | JUL | AGO | |
| <u>I. GASTOS CORRIENTES</u> | 76 | 72 | 75 | 78 | 134 | 69 | 69 | 71 | 77 | 79 | 80 | 88 | 75 | <u>I. GASTOS CORRIENTES</u> |
| Remuneraciones | 54 | 53 | 53 | 56 | 73 | 56 | 55 | 52 | 58 | 56 | 57 | 62 | 58 | Remuneraciones |
| Bienes y servicios | 20 | 18 | 18 | 19 | 41 | 10 | 12 | 17 | 17 | 21 | 20 | 21 | 15 | Bienes y servicios |
| Transferencias 2/ | 2 | 2 | 4 | 2 | 20 | 2 | 2 | 2 | 2 | 2 | 3 | 5 | 2 | Transferencias 2/ |
| <u>II. GASTOS DE CAPITAL</u> | 16 | 17 | 24 | 31 | 84 | 20 | 7 | 10 | 15 | 35 | 14 | 20 | 31 | <u>II. GASTOS DE CAPITAL</u> |
| Formación bruta de capital | 16 | 17 | 24 | 31 | 84 | 20 | 7 | 10 | 7 | 30 | 14 | 18 | 25 | Formación bruta de capital |
| Otros gastos de capital3/ | 0 | 0 | 0 | 0 | 0 | 0 | 0 | 0 | 8 | 5 | 0 | 3 | 6 | Otros gastos de capital3/ |
| <u>III. GASTO NO FINANCIERO TOTAL (I+II)</u> | 92 | 89 | 98 | 109 | 218 | 88 | 76 | 81 | 92 | 114 | 94 | 108 | 106 | <u>III. GASTO NO FINANCIERO TOTAL (I+II)</u> |

1/ Preliminar. Información actualizada al 31 de agosto de 2022

2/ Incluye el pago de pensiones, donaciones y otros gastos corrientes.

3/ Incluye donaciones y transferencias.

Fuente: MEF

Elaboración: BCRP - Sucursal Huancayo. Departamento de Estudios Económicos.

ANEXO 6

HUANCAVELICA: EJECUCIÓN DEL PRESUPUESTO PÚBLICO DE LOS GOBIERNOS LOCALES 1/

(Millones de soles)

| | 2021 | | | | | 2022 | | | | | | | | |
|---|-----------|-----------|-----------|-----------|------------|-----------|-----------|-----------|-----------|-----------|-----------|-----------|-----------|---|
| | AGO | SET | OCT | NOV | DIC | ENE | FEB | MAR | ABR | MAY | JUN | JUL | AGO | |
| <u>I. GASTOS CORRIENTES</u> | 37 | 27 | 30 | 26 | 89 | 7 | 14 | 26 | 20 | 24 | 30 | 46 | 26 | <u>I. GASTOS CORRIENTES</u> |
| Remuneraciones | 3 | 3 | 3 | 3 | 4 | 2 | 3 | 3 | 2 | 3 | 3 | 3 | 3 | Remuneraciones |
| Bienes y servicios | 31 | 22 | 24 | 21 | 80 | 4 | 9 | 21 | 15 | 18 | 24 | 38 | 19 | Bienes y servicios |
| Transferencias 2/ | 3 | 2 | 3 | 2 | 4 | 1 | 2 | 2 | 2 | 4 | 3 | 4 | 4 | Transferencias 2/ |
| <u>II. GASTOS DE CAPITAL</u> | 39 | 36 | 36 | 33 | 87 | 2 | 11 | 41 | 16 | 26 | 33 | 34 | 38 | <u>II. GASTOS DE CAPITAL</u> |
| Formación bruta de capital | 39 | 36 | 36 | 33 | 87 | 2 | 11 | 41 | 16 | 26 | 33 | 34 | 37 | Formación bruta de capital |
| Otros gastos de capital3/ | 0 | 0 | 0 | 0 | 0 | 0 | 0 | 1 | 0 | 0 | 1 | 0 | 0 | Otros gastos de capital3/ |
| <u>III. GASTO NO FINANCIERO TOTAL (I+II)</u> | 76 | 63 | 65 | 59 | 176 | 10 | 25 | 67 | 36 | 50 | 63 | 80 | 63 | <u>III. GASTO NO FINANCIERO TOTAL (I+II)</u> |

1/ Preliminar. Información actualizada al 31 de agosto de 2022

2/ Incluye el pago de pensiones, donaciones y otros gastos corrientes.

3/ Incluye donaciones y transferencias.

Fuente: MEF

Elaboración: BCRP - Sucursal Huancayo. Departamento de Estudios Económicos.

ANEXO 7

HUANCAVELICA: MOROSIDAD 1/

(En porcentajes)

| ENTIDADES FINANCIERAS | 2 021 | | | | | | 2 022 | | | | | | | ENTIDADES FINANCIERAS |
|---------------------------------------|------------|------------|------------|------------|------------|------------|------------|------------|------------|------------|------------|------------|------------|---------------------------------------|
| | JUL | AGO | SET | OCT | NOV | DIC | ENE | FEB | MAR | ABR | MAY | JUN | JUL | |
| I. BANCA MÚLTIPLE | 7,9 | 7,7 | 7,6 | 7,5 | 7,3 | 6,7 | 7,7 | 7,3 | 7,4 | 7,5 | 8,5 | 8,0 | 8,5 | I. BANCA MÚLTIPLE |
| II. INSTITUCIONES NO BANCARIAS | | | | | | | | | | | | | | II. INSTITUCIONES NO BANCARIAS |
| Financieras | 3,6 | 3,7 | 3,4 | 3,5 | 3,0 | 3,1 | 3,2 | 3,2 | 3,4 | 3,7 | 4,0 | 3,7 | 4,2 | Financieras |
| Cajas Municipales | 2,5 | 2,3 | 2,1 | 2,4 | 2,1 | 2,0 | 2,5 | 2,5 | 2,6 | 2,3 | 2,3 | 2,3 | 2,3 | Cajas Municipales |
| Cajas Rurales | 26,3 | 26,7 | 26,2 | 25,3 | 22,9 | 16,5 | 16,2 | 14,6 | 13,0 | 12,7 | 12,4 | 6,9 | 7,1 | Cajas Rurales |
| III. ENTIDADES ESTATALES | | | | | | | | | | | | | | III. ENTIDADES ESTATALES |
| Banco de la Nación ^{1/} | 4,1 | 4,1 | 4,3 | 4,5 | 4,7 | 4,5 | 4,3 | 4,1 | 3,9 | 3,8 | 3,9 | 3,4 | 3,3 | Banco de la Nación ^{1/} |
| TOTAL | 3,8 | 3,7 | 3,6 | 3,8 | 3,4 | 3,2 | 3,7 | 3,6 | 3,6 | 3,5 | 3,7 | 3,5 | 3,7 | TOTAL |

1/ Considera sólo los créditos de consumo e hipotecario.

Fuente: SBS.

Elaboración: BCRP - Sucursal Huancayo. Departamento de Estudios Económicos.