

BANCO CENTRAL DE RESERVA DEL PERÚ
SUCURSAL HUANCAYO



HUANCABELICA: Síntesis de Actividad Económica
Mayo 2022¹

Departamento de Estudios Económicos

¹ En el presente informe participaron Francisco Callupe Casaño y Joel Jovani Turco Quinto.

ÍNDICE

Página

RESUMEN EJECUTIVO	3
I. ACTIVIDAD PRODUCTIVA.....	5
1. Actividad primaria.....	5
1.1 Sector agropecuario	5
1.2 Sector minería	7
2. Otros indicadores sectoriales.....	8
2.1 Sector construcción.....	8
2.2 Arribos a los establecimientos de hospedaje.....	8
II. CRÉDITOS Y DEPÓSITOS	9
1. Créditos	9
2. Depósitos	11
III. EJECUCIÓN DEL PRESUPUESTO PÚBLICO	12
1. Ejecución del Presupuesto Público de Gastos Corrientes	12
2. Ejecución del Presupuesto Público de Inversiones	12
IV. ANEXOS	15



RESUMEN EJECUTIVO

Principales hechos de importancia

- En mayo, el **sector minero** decreció en 20,0 por ciento interanual, influenciado por la menor producción de cobre (-35,0 por ciento), zinc (-28,1 por ciento), plata (-28,4 por ciento) y plomo (-1,8 por ciento). Contrariamente, el **sector agropecuario** registró un crecimiento de 2,3 por ciento interanual en mayo, influenciado por el incremento de la actividad agrícola (2,9 por ciento); no obstante, la reducción del subsector pecuario (-2,5 por ciento).
- En cuanto a los **otros indicadores de actividad económica**, en mayo se registraron incrementos en la inversión pública (48,5 por ciento), crédito total (17,9 por ciento) y crédito de consumo (10,5 por ciento); mientras que se observaron disminuciones en los despachos de cemento (-19,6 por ciento) y crédito hipotecario (-58,9 por ciento).

Actividad primaria

- El **sector agropecuario** evidenció un crecimiento de 2,3 por ciento interanual en mayo, influenciado por el incremento de la actividad agrícola (2,9 por ciento); no obstante, la reducción del subsector pecuario (-2,5 por ciento). Entre enero y mayo, aumentó en 8,6 por ciento, sustentado por la mayor oferta de la actividad agrícola (11,1 por ciento), contrarrestada parcialmente por la disminución del subsector pecuario (-1,7 por ciento).
- La **actividad minera** mostró un resultado negativo por noveno mes consecutivo, decreciendo en mayo en 20,0 por ciento interanual, influenciado por la menor producción de cobre (-35,0 por ciento), zinc (-28,1 por ciento), plata (-28,4 por ciento) y plomo (-1,8 por ciento). Entre enero y mayo, el sector disminuyó en 15,1 por ciento respecto de similar periodo de 2021, explicado por la menor producción de cobre (-32,7 por ciento), zinc (-32,5 por ciento), plata (-12,3 por ciento) y plomo (-1,5 por ciento).

Otros indicadores de actividad económica

- Los **despachos de cemento** registraron resultados negativos por tres meses consecutivos. En mayo, decreció en 19,6 por ciento interanual, explicado por una menor demanda privada, principalmente para autoconstrucción de viviendas, toda vez que la inversión pública se incrementó en el mes. Entre enero y mayo, decrecieron en 11,6 por ciento respecto a similar periodo de 2021, sustentado en la menor ejecución de obras públicas en los gobiernos locales.
- El **crédito directo total** en mayo (S/ 553 millones), aumentó en 17,9 por ciento respecto a similar mes de 2021, sobresaliendo los mayores montos otorgados por la Banca Múltiple y Cajas Municipales. Asimismo, crecieron los créditos a empresas (26,7 por ciento) y de consumo (10,5 por ciento), mientras que se redujeron los créditos hipotecarios (-58,9 por ciento).
- La **inversión pública** en mayo (S/ 81 millones) creció en 48,5 por ciento interanual en términos reales, ante el incremento en todos los niveles de gobierno. Entre enero y mayo, la inversión pública acumuló una ejecución de S/ 239 millones, menor en 0,2 por ciento respecto a similar periodo de 2021, ante la reducción de desembolsos en los municipios (-27,5 por ciento), explicado por las menores inversiones en los sectores de saneamiento, vivienda y transporte.

CUADRO N° 1
HUANCAVELICA: OTROS INDICADORES DE ACTIVIDAD ECONÓMICA
 (Variación % respecto a similar mes del año anterior)

	Dic.21	Ene.22	Feb.22	Mar.22	Abr.22	May.22
Despachos de cemento 1/	↓ -56,0	↑ 1,8	↑ 7,1	↓ -31,0	↓ -11,7	↓ -19,6
Crédito total 2/	↑ 9,3	↑ 10,5	↑ 14,3	↑ 15,7	↑ 16,8	↑ 17,9
Crédito de consumo 2/	↑ 0,6	↑ 1,8	↑ 4,4	↑ 6,4	↑ 9,1	↑ 10,5
Crédito hipotecario 2/	↓ -6,3	↓ -10,7	↓ -10,6	↓ -8,5	↓ -5,4	↓ -58,9
Inversión pública 1/	↓ -12,0	↑ 198,6	↓ -26,5	↓ -16,2	↓ -38,9	↑ 48,5

1/ En términos reales.

2/ En términos nominales.

Fuentes: UNACEM, MINCETUR, SBS y MEF.



I. ACTIVIDAD PRODUCTIVA

1. Actividad primaria

1.1 Sector agropecuario

- La actividad agropecuaria registró un crecimiento de 2,3 por ciento interanual en mayo, influenciado por el incremento de la actividad agrícola (2,9 por ciento); no obstante, la reducción del subsector pecuario (-2,5 por ciento). Entre enero y mayo, aumentó en 8,6 por ciento, sustentado por la mayor oferta de la actividad agrícola (11,1 por ciento), contrarrestada parcialmente por la disminución del subsector pecuario (-1,7 por ciento).
- El subsector agrícola creció en 2,9 por ciento interanual en el mes, influenciado por la mayor oferta con destino al mercado interno (4,3 por ciento), y al mercado externo y agroindustria (27,8 por ciento); en el primer caso, explicado por los incrementos en la producción de papa y mashua; mientras que, en el segundo, aumentó por palta y caña de azúcar. En papa, explicado por las mayores siembras y rendimientos en las zonas productoras de las provincias de Tayacaja, Huancavelica y Acobamba, debido al registro de lluvias normales. Entre enero y mayo, aumentó en 11,1 por ciento, influenciado por la mayor producción dirigido al mercado interno (7,2 por ciento), y al mercado externo y agroindustria (55,3 por ciento); destacando en el primer caso, la mayor producción de papa, arveja grano verde, olluco y maíz choclo; y en el segundo, por el incremento en la oferta de palta.

CUADRO N° 2
HUANCAVELICA: SECTOR AGROPECUARIO 1/
(Miles de toneladas)

Subsectores	Estructura Porcentual 2021 /2	Mayo			Enero - Mayo		
		2 021	2 022	Var. %	2 021	2 022	Var. %
AGRÍCOLA	78,1			2,9			11,1
Orientada al mercado interno 2/	72,9			4,3			7,2
Papa	30,0	79,2	98,9	24,8	178,4	207,2	16,1
Alfalfa	6,4	20,4	18,8	-7,8	109,0	98,2	-10,0
Arveja grano verde	3,3	3,9	3,0	-21,7	10,3	15,5	50,3
Olluco	1,6	5,4	4,9	-10,0	7,9	8,1	3,3
Maíz choclo	1,3	1,5	1,3	-15,2	6,1	6,2	1,8
Tuna	0,7	0,1	0,0	-100,0	6,0	5,6	-6,1
Haba grano verde	0,8	2,0	1,9	-6,4	5,4	5,0	-6,8
Maíz amiláceo	9,4	4,0	4,0	-1,0	5,9	5,0	-14,5
Orientada al mercado externo y agroindustria 2/	5,1			27,8			55,3
Palta	4,3	2,4	3,4	43,9	14,2	22,7	59,7
Caña de azúcar	0,0	0,1	0,1	30,9	1,2	1,1	-5,4
Quinua	0,7	0,7	0,5	-28,2	0,7	0,5	-29,0
PECUARIO	21,9			-2,5			-1,7
Vacuno 3/	5,5	0,3	0,3	-4,0	1,3	1,3	-2,4
Alpaca 3/	1,1	0,1	0,1	-0,7	0,4	0,4	-1,4
Ovino 3/	2,9	0,1	0,1	-3,8	0,5	0,5	-1,7
Leche	4,4	2,2	2,1	-0,5	9,4	9,3	-0,2
SECTOR AGROPECUARIO	100,0			2,3			8,6

1/ Cifras preliminares.

2/ Estimado a precios de 2007.

3/ Peso neto.

Fuente: MINAGRI.

Elaboración: BCRP - Sucursal Huancayo. Departamento de Estudios Económicos.



- Respecto a la producción pecuaria, decreció en 2,5 por ciento interanual en el mes, debido a la menor producción de leche, huevo, fibra de alpaca, además de carnes de vacuno, ave, porcino, ovino, alpaca, llama y caprino. Entre enero y mayo, disminuyó en 1,7 por ciento respecto a similar periodo de 2021, influenciado por la menor oferta de huevo, leche, lana, fibra de llama, además de carnes de vacuno, ave, porcino, caprino, ovino y alpaca.
- En cuanto al avance de las siembras, correspondiente a la actual campaña agrícola (2021-2022), se instalaron 91 080 hectáreas, menor en 7 422 hectáreas (-7,5 por ciento) respecto a similar periodo de la campaña anterior (2020-2021), debido a la disminución en las instalaciones de cultivos transitorios (7 298 hectáreas o 7,5 por ciento menos) y permanentes (124 hectáreas o 20,8 por ciento menos). La reducción de los cultivos transitorios estuvo influenciada principalmente por papa, maíz amiláceo, haba grano seco, frijol grano seco, arveja grano verde, arveja grano seco y olluco, explicados por los mayores costos de los fertilizantes químicos. En cuanto a los cultivos permanentes, su disminución se relacionó a las menores siembras de alfalfa.

CUADRO N° 3
HUANCVELICA: SUPERFICIE SEMBRADA 1/
 (Hectáreas)

	Campaña Agrícola 2/		Variación	
	2020-2021	2021-2022	Absoluta	Porcentual
Cultivos Transitorios	97 907	90 609	-7 298	-7,5
Papa	23 862	21 485	-2 377	-10,0
Maíz amiláceo	20 586	18 005	-2 581	-12,5
Cebada grano	15 030	15 183	153	1,0
Haba grano seco	6 784	6 446	-338	-5,0
Fríjol grano seco	6 773	6 040	-733	-10,8
Arveja grano verde	5 597	5 350	-247	-4,4
Trigo	4 274	4 296	22	0,5
Arveja grano seco	3 287	3 190	-97	-3,0
Olluco	2 406	2 119	-287	-11,9
Quinua	1 584	1 589	5	0,3
Otros	7 724	6 906	-818	-10,6
Cultivos Permanentes	595	471	-124	-20,8
Alfalfa	388	257	-131	-33,8
Palta	206	210	4	1,9
Melocotonero	0	2	2	-
Tuna	0	2	2	-
Café	0	0	0	-
Otros	1	0	-1	-100,0
TOTAL	98 502	91 080	-7 422	-7,5

1/ Cifras preliminares.

2/ De agosto a mayo.

Fuente: Dirección Regional de Agricultura - Huancavelica.

Elaboración: BCRP - Sucursal Huancayo. Departamento de Estudios Económicos.

1.2 Sector minería

- La producción minera en la región registró un resultado negativo por noveno mes consecutivo, luego de siete meses de crecimiento. En mayo, decreció en 20,0 por ciento interanual, influenciado por la menor producción de cobre (-35,0 por ciento), zinc (-28,1 por ciento), plata (-28,4 por ciento) y plomo (-1,8 por ciento); en cobre, explicado por las mineras Kolpa, Corporativa y Buenaventura; en zinc, por Kolpa y Recuperada; en plata, por Recuperada y Buenaventura; mientras que, en plomo, por las empresas Buenaventura y Recuperada. El resultado del mes se contrarrestó parcialmente por la mayor producción de oro (12,5 por ciento).
- Entre enero y mayo, disminuyó en 15,1 por ciento respecto de similar periodo de 2021, influenciado por la menor producción de cobre (-32,7 por ciento), zinc (-32,5 por ciento), plata (-12,3 por ciento) y plomo (-1,5 por ciento). El resultado del acumulado se vio contrarrestado parcialmente por la mayor producción de oro (12,5 por ciento).
- Entre enero y mayo, a precios de 2007, la producción de plata significó el 40 por ciento del VBP minero, seguido por plomo (24 por ciento), zinc (19 por ciento), oro (9 por ciento) y cobre (8 por ciento).

CUADRO N° 4
HUANCAVELICA: SECTOR MINERÍA 1/
(Variación % real respecto a similar periodo del año anterior)

	Estructura ^{2/}	Mayo				Enero - Mayo			
		2021	2022	Var. %	Contrib. %	2021	2022	Var. %	Contrib. %
Cobre (TMR)	9,5	188	122	-35,0	-3,1	1 011	680	-32,7	-3,3
Oro (Kg.R)	7,8	43	49	12,5	1,0	186	209	12,5	0,9
Zinc (TMR)	23,6	1 129	813	-28,1	-6,0	5 981	4 037	-32,5	-7,7
Plata (Kg.R)	36,9	12 050	8 626	-28,4	-11,5	54 797	48 074	-12,3	-4,7
Plomo (TMR)	22,2	1 367	1 342	-1,8	-0,4	6 272	6 176	-1,5	-0,3
Total 1/ 2/	100,0			-20,0	-20,0			-15,1	-15,1

1/ Cifras preliminares.

2/ A precios de 2007.

Fuente: INEI y MINEM.

Elaboración: BCRP - Sucursal Huancayo. Departamento de Estudios Económicos.

GRÁFICO N° 1
HUANCAVELICA: CRECIMIENTO DE LA PRODUCCIÓN MINERA
(Variación % real respecto a similar mes del año anterior)

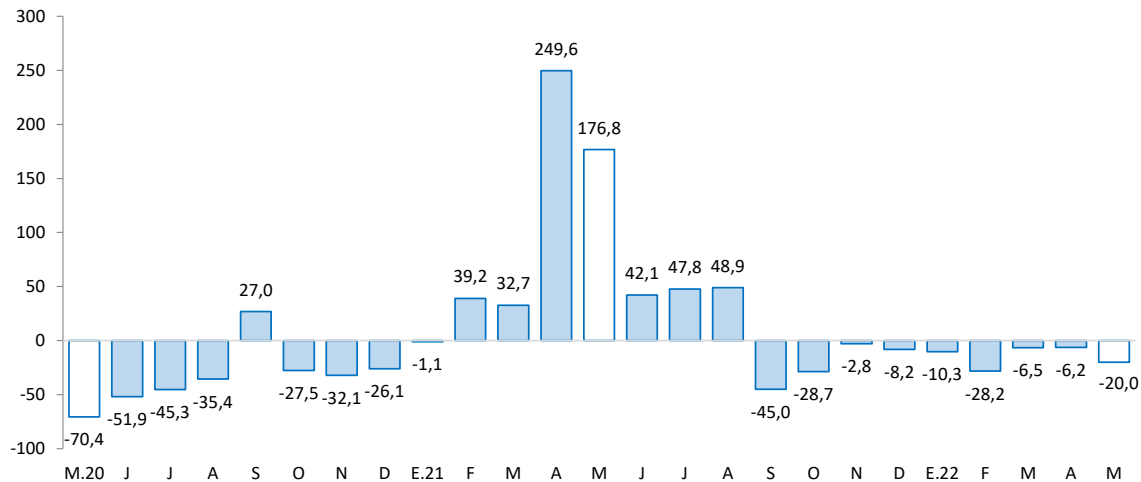

Fuente: MINEM.

Elaboración: BCRP - Sucursal Huancayo. Departamento de Estudios Económicos.

2. Otros indicadores sectoriales

2.1 Sector construcción

- Los despachos de cemento registraron resultados negativos por tres meses consecutivos. En mayo, disminuyeron en 19,6 por ciento interanual, explicado por una menor demanda privada, principalmente para autoconstrucción de viviendas, toda vez que la inversión pública se incrementó en el mes.
- Entre enero y mayo, los despachos de cemento decrecieron en 11,6 por ciento respecto a similar periodo de 2021, sustentado en la menor ejecución de obras públicas, principalmente en los gobiernos locales.

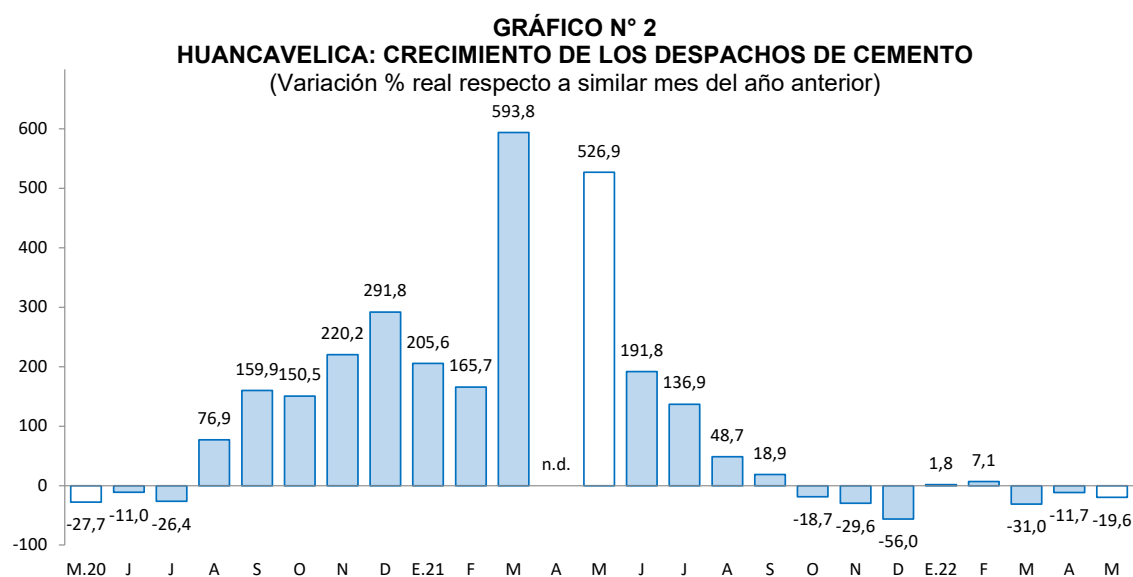

Fuente: UNACEM.

Elaboración: BCRP - Sucursal Huancayo. Departamento de Estudios Económicos.

2.2 Arribos a los establecimientos de hospedaje

- En abril, el número de arribos a los establecimientos de hospedaje (14,1 miles) aumentó en 48,3 por ciento interanual, explicado por la mayor afluencia de visitantes nacionales (48,6 por ciento); no obstante, la reducción de extranjeros (-41,2 por ciento). Entre enero y abril, creció en 50,3 por ciento respecto a similar periodo de 2021, ante los mayores arribos de visitantes nacionales (50,7 por ciento), contrarrestado parcialmente por la reducción de extranjeros (-60,3 por ciento). El departamento cuenta con importantes atractivos turísticos, tal es el caso del Complejo Arqueológico Uchkus-Inkañan, ubicado en el distrito de Yauli; y el Complejo Huaytará, en el distrito de Huaytará.
- Del total de arribos entre enero y abril, el 99 por ciento fueron nacionales, de los cuales el 41 por ciento procedió del propio departamento, seguido de Lima Metropolitana (20 por ciento), Junín (20 por ciento), Ayacucho (5 por ciento), Ica (4 por ciento) y Lima Provincias (3 por ciento). Asimismo, de los visitantes extranjeros, el 22 por ciento procedió de España, seguido de Venezuela (20 por ciento), Colombia (11 por ciento), Brasil (9 por ciento), Ecuador (7 por ciento) y Estados Unidos (7 por ciento).

GRÁFICO N° 3
HUANCAVELICA: CRECIMIENTO DE ARRIBOS A ESTABLECIMIENTOS DE HOSPEDAJE
(Variación %)

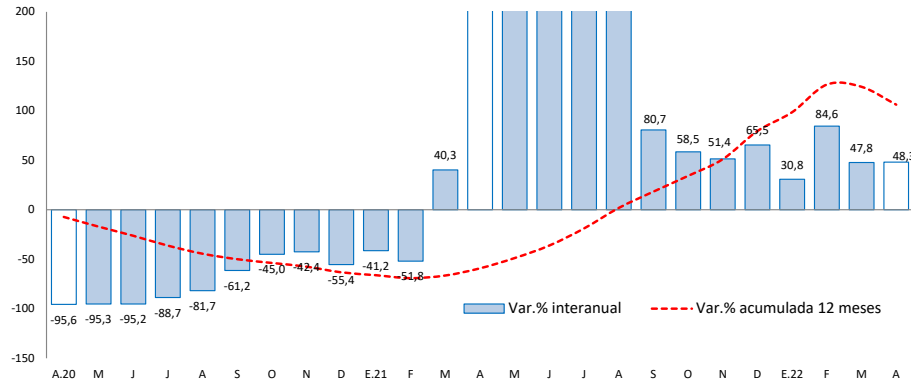

Fuente: MINCETUR.

Elaboración: BCRP - Sucursal Huancayo. Departamento de Estudios Económicos.

II. CRÉDITOS Y DEPÓSITOS

1. Créditos

- Los créditos en Huancavelica, al término de mayo (S/ 553 millones), registraron un incremento de 17,9 por ciento comparado a igual mes de 2021, y en 1,9 por ciento respecto del mes anterior. El incremento interanual se explicó por mayores montos otorgados a empresas (26,7 por ciento) y para consumo (10,5 por ciento); no obstante, la reducción en créditos hipotecarios (-58,9 por ciento). El mayor crédito empresarial se sustentó por la demanda de micro y pequeñas empresas en Cajas Municipales y la Banca Múltiple; en consumo, por Banco de la Nación; mientras que, en hipotecario, disminuyeron por la menor demanda en la Banca Múltiple y Cajas Municipales. Respecto al mes anterior, el incremento de 1,9 por ciento se debió a los mayores créditos a empresas (4,3 por ciento) y de consumo (1,9 por ciento), contrarrestado parcialmente por los menores créditos hipotecarios (-57,5 por ciento).

CUADRO N° 6
HUANCAVELICA: CRÉDITO DIRECTO
(Saldos en millones de soles)

	Estructura % may-22	Saldo en millones de soles con TCF 1/ abr-22 may-22		Tasa de crecimiento (%) Mes 12 Meses	
		abr-22	may-22	Mes	12 Meses
Banco de la Nación^{2/}	7,8	42	43	3,1	19,7
Banca Múltiple	13,8	75	76	2,2	15,1
Instituciones No Bancarias	78,3	426	433	1,7	18,2
Financieras	14,2	78	78	0,4	2,2
Cajas Municipales	63,5	344	351	1,9	22,3
Cajas Rurales	0,7	4	4	5,6	30,1
Total	100,0	542	553	1,9	17,9
Empresas	63,1	334	349	4,3	26,7
Personas	36,9	208	204	-2,1	5,3
Consumo	35,8	194	198	1,9	10,5
Hipotecario	1,1	14	6	-57,5	-58,9
MN	99,9	542	552	1,9	17,9
ME	0,1	0	0	2,7	17,5
ME (Mill. US\$)		0	0	2,7	17,5

1/ Se utiliza tipo de cambio fijo (TCF) a diciembre de 2019 (S/ 3,31 por dólar).

2/ Considera sólo los créditos de consumo e hipotecario.

Fuente: SBS.

Elaboración: BCRP - Sucursal Huancayo. Departamento de Estudios Económicos.

- Por **tipo de moneda**, los créditos estuvieron conformados en un 99,9 por ciento por moneda nacional, los que interanualmente crecieron en 17,9 por ciento en mayo, debido a mayores montos otorgados a empresas. En moneda extranjera, que representó el 0,1 por ciento restante, interanualmente registró un incremento de 17,5 por ciento.

GRÁFICO N° 4
HUANCAVELICA: CRECIMIENTO DEL CRÉDITO DIRECTO
 (Variación % respecto a similar mes del año anterior)

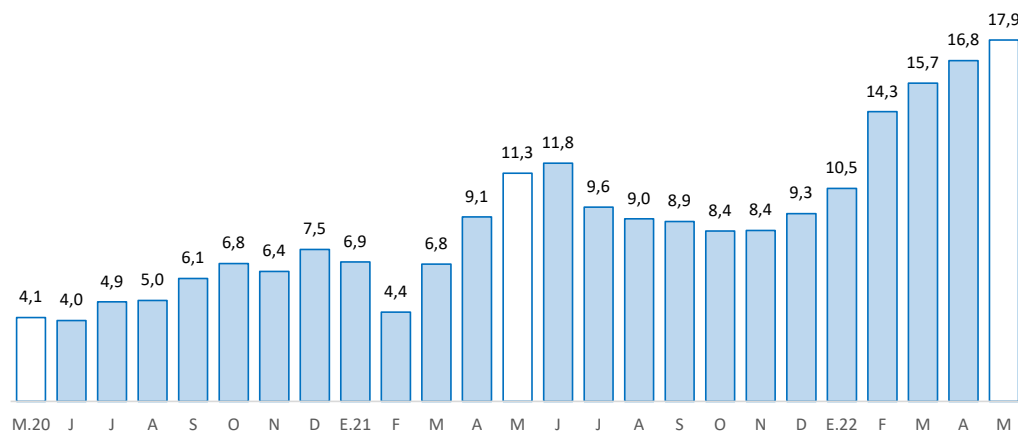

Fuente: SBS y AFP.

Elaboración: BCRP - Sucursal Huancayo. Departamento de Estudios Económicos.

- Por su parte, la **cartera morosa** en abril último alcanzó 3,5 por ciento, mayor en 0,1 de punto porcentual respecto del mismo mes de 2021. Los mayores ratios se registraron en las Cajas Rurales (12,7 por ciento), seguido de la Banca Múltiple (7,5 por ciento), Banco de la Nación (3,8 por ciento), Financieras (3,7 por ciento) y Cajas Municipales (2,3 por ciento).

GRÁFICO N° 5
HUANCAVELICA: TASA DE MOROSIDAD 1/ 2/
 (En porcentaje)

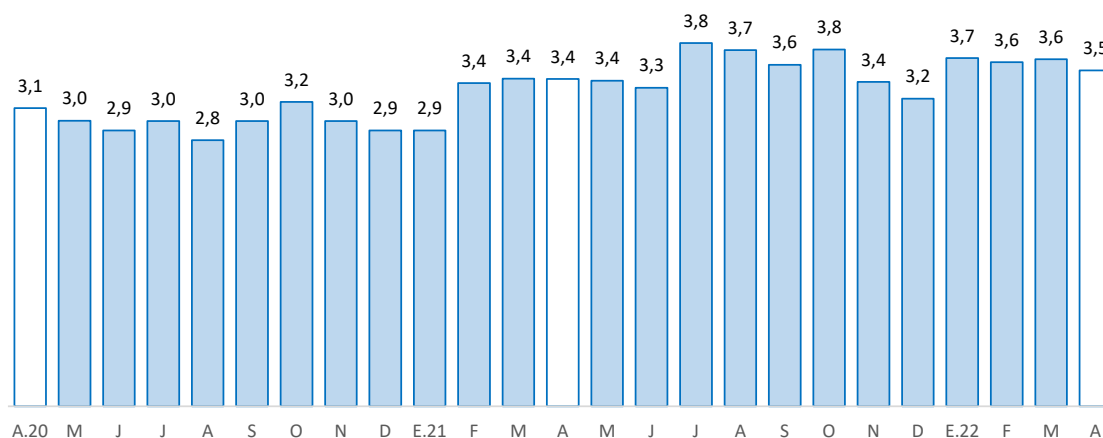

1/ Morosidad = (créditos vencidos + créditos en cobranza judicial) / colocaciones brutas.

2/ Preliminar.

Fuente: SBS y AFP.

Elaboración: BCRP - Sucursal Huancayo. Departamento de Estudios Económicos.

2. Depósitos

- Los depósitos en mayo registraron un decrecimiento de 6,2 por ciento respecto de similar mes de 2021, y en 3,1 por ciento respecto al mes previo. La reducción interanual respondió a los menores depósitos en ahorro (-7,1 por ciento), principalmente en la Banca Múltiple y el Banco de la Nación; y por depósitos a la vista (-16,4 por ciento), ante la disminución en la Banca Múltiple. Respecto al mes previo, se redujo en 3,1 por ciento, debido a los menores depósitos en ahorro (-5,0 por ciento) y a la vista (-3,5 por ciento). Según composición, los depósitos en ahorro concentraron el 57,1 por ciento del total, seguido por los depósitos a la vista (25,1 por ciento) y a plazo (17,8 por ciento).

CUADRO N° 7
HUANCATELICA: DEPÓSITOS
(Saldos en millones de soles)

	Estructura % may-22	Saldo en millones de soles con TCF 1/		Tasa de crecimiento (%)	
		abr-22	may-22	Mes	12 Meses
Banco de la Nación	50,9	350	310	-11,5	-10,5
Banca Múltiple	24,1	128	147	15,3	-11,6
Instituciones No Bancarias	25,0	151	152	0,8	11,2
Financieras	2,7	17	16	-2,9	-1,7
Cajas Municipales	22,3	134	136	1,2	13,0
Cajas Rurales	0,0	0	0	28,7	-32,0
TOTAL	100,0	629	609	-3,1	-6,2
Vista	25,1	159	153	-3,5	-16,4
Ahorro	57,1	366	348	-5,0	-7,1
A plazo	17,8	104	108	4,2	17,4
MN	98,3	618	599	-3,2	-6,7
ME	1,7	10	11	2,7	33,4
ME (Mill. US\$)		3	3	2,7	33,4

1/ Se utiliza tipo de cambio fijo (TCF) a diciembre de 2019 (S/ 3,31 por dólar).

Fuente: SBS.

Elaboración: BCRP - Sucursal Huancayo. Departamento de Estudios Económicos.

GRÁFICO N° 6
HUANCATELICA: CRECIMIENTO DE LOS DEPÓSITOS
(Variación % respecto a similar mes del año anterior)

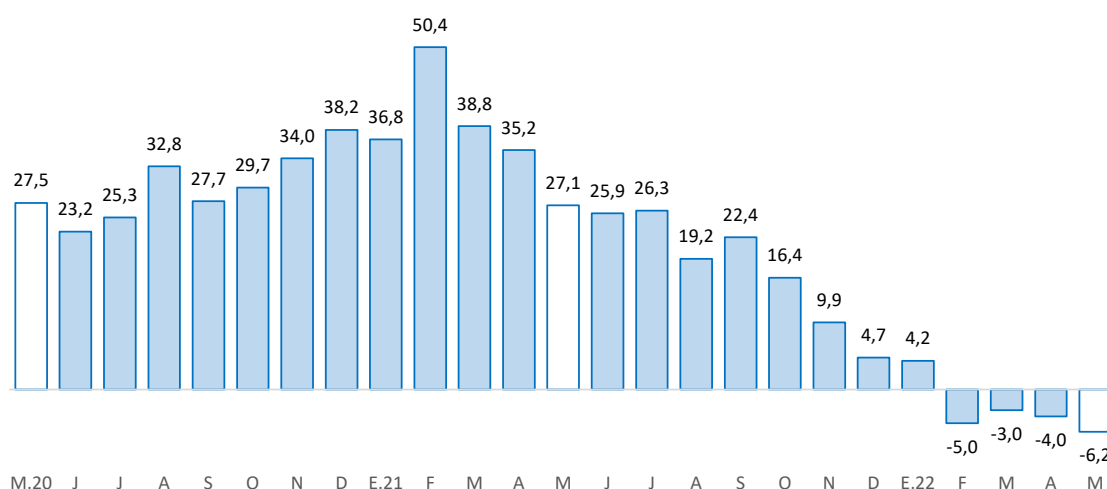

Fuente: SBS y AFP.

Elaboración: BCRP - Sucursal Huancayo. Departamento de Estudios Económicos.

- Por **institución financiera**, destacó el Banco de la Nación con una participación de 50,9 por ciento en los depósitos, seguido de las Cajas Municipales (22,3 por ciento), Banca Múltiple (24,1 por ciento) y Financieras (2,7 por ciento).
- Por **tipo de moneda**, los depósitos en moneda nacional, que conformaron un 98,3 por ciento de participación en mayo, registraron un decrecimiento de 6,7 por ciento interanual; mientras que, en moneda extranjera, con 1,7 por ciento de participación, aumentaron en 33,4 por ciento.

III. EJECUCIÓN DEL PRESUPUESTO PÚBLICO

1. Ejecución del Presupuesto Público de Gastos Corrientes

- La ejecución presupuestal del gasto corriente no financiero creció en 2,6 por ciento interanual en mayo, influenciado por el Gobierno Nacional (18,0 por ciento), explicado por mayores transferencias, y compras de bienes y servicios. El resultado del mes se contrarrestó parcialmente por las reducciones en el Gobierno Regional (-2,9 por ciento) y los municipios (-9,9 por ciento); en el primer caso, ante menores remuneraciones; y, en el segundo, por la reducción de compras de bienes y servicios.
- Entre enero y mayo, sumó S/ 718 millones, menor en S/ 28 millones (-10,2 por ciento) respecto al mismo periodo de 2021, influenciado por todos los niveles de gobierno. En el Gobierno Nacional (-15,9 por ciento), debido a la reducción de gastos en transferencias; en el Gobierno Regional (-1,9 por ciento), por remuneraciones; y en las municipalidades (-24,7 por ciento), por menores compras de bienes y servicios.

CUADRO N° 8
HUANCAVELICA: EJECUCIÓN DEL PRESUPUESTO DE GASTOS CORRIENTES 1/
(Millones de soles)

	Estructura 2021	Mayo			Enero - Mayo		
		2021	2022	V% Real	2021	2022	V% Real
Gobierno Nacional	36,5	47	60	18,0	292	263	-15,9
Gobierno Regional	45,2	75	79	-2,9	347	364	-1,9
Gobiernos Locales	18,3	25	24	-9,9	107	91	-21,3
Total	100,0	148	164	2,6	747	718	-10,2

1/ Preliminar. Información actualizada al 31 de mayo de 2022

Fuente: MEF

Elaboración: BCRP - Sucursal Huancayo. Departamento de Estudios Económicos.

2. Ejecución del Presupuesto Público de Inversiones

- La inversión pública en Huancavelica, correspondiente a los tres niveles de gobierno, sumó S/ 81 millones en mayo, mayor en 48,5 por ciento interanual en términos reales, ante el incremento en todos los niveles de gobierno. En el Gobierno Nacional (51,7 por ciento), por la mayor inversión en el sector transporte; en el Gobierno Regional (109,1 por ciento), por transporte, saneamiento y agropecuario; y en las municipalidades (9,4 por ciento), por los rubros de educación, cultura y deporte.
- Entre enero y mayo, la inversión pública acumuló una ejecución de S/ 239 millones, menor en 0,2 por ciento respecto a similar periodo de 2021, ante la reducción de desembolsos en los municipios (-27,5 por ciento), explicado por las menores inversiones en los sectores de saneamiento, vivienda y transporte. El resultado del acumulado se contrarrestó parcialmente por el incremento en los gobiernos, Nacional (15,3 por ciento) y Regional (57,1 por ciento), en ambos casos por las mayores inversiones en el rubro de transporte.
- En cuanto al avance de la inversión pública, lo ejecutado entre enero y mayo representó en la región el 20 por ciento de su Presupuesto Institucional Modificado (PIM) que sumó S/ 1 189



millones. En los municipios se registró un avance de ejecución del 25 por ciento, seguido del Gobierno Regional (21 por ciento) y el Gobierno Nacional (16 por ciento).

CUADRO N° 9
HUANCAVELICA: EJECUCIÓN DEL PRESUPUESTO PÚBLICO DE INVERSIONES 1/
(Millones de soles)

	Estructura	Mayo			Enero - Mayo		
		2021	2022	V% Real	2021	2022	V% Real
Gobierno Nacional	21,7	15	25	51,7	56	69	15,3
Gobierno Regional	28,2	13	30	109,1	44	74	57,1
Gobiernos Locales	50,1	22	26	9,4	124	96	-27,5
Total	100,0	50	81	48,5	224	239	-0,2

1/ Preliminar. Información actualizada al 31 de mayo de 2022

Fuente: MEF

Elaboración: BCRP - Sucursal Huancayo. Departamento de Estudios Económicos.

GRÁFICO N° 7
HUANCAVELICA: CRECIMIENTO DE LA EJECUCIÓN DEL PRESUPUESTO PÚBLICO DE INVERSIONES
(Variación % real)

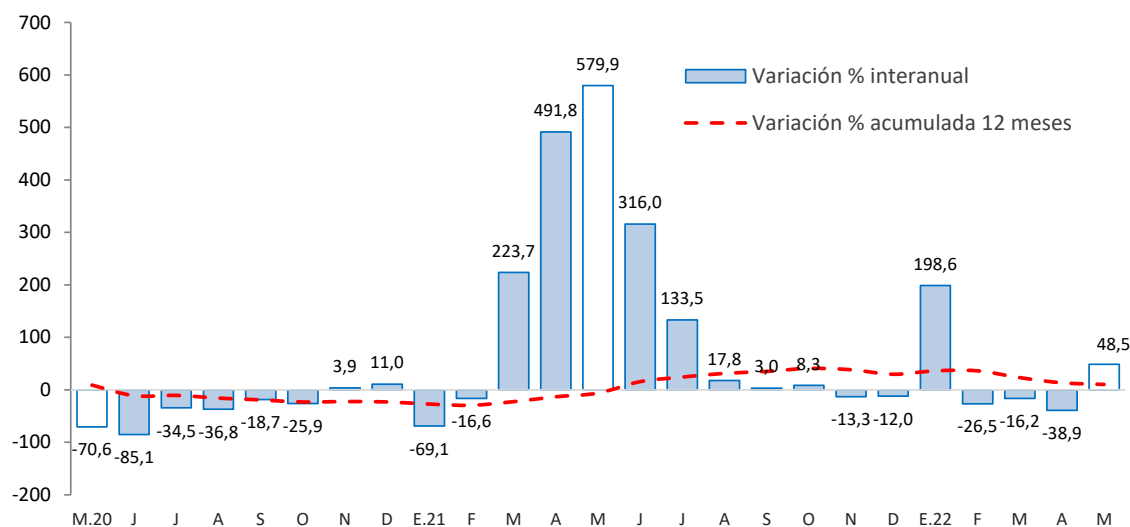

Fuente: MEF.

Elaboración: BCRP - Sucursal Huancayo. Departamento de Estudios Económicos.

- Entre los principales proyectos que se ejecutaron entre enero y mayo, destacaron en el Gobierno Nacional el “Mejoramiento por niveles de servicio de la carretera Lirio – Arizona, provincia de Huancavelica” con un gasto de S/ 16 millones; “Mejoramiento por niveles de servicio de la carretera Salcabamba – Pichiu, provincia de Tayacaja” con un gasto de S/ 11 millones; y “Mejoramiento de los servicios educativos de nivel secundario en la institución educativa San Francisco de Asís del centro poblado de Acobamba, distrito y provincia de Acobamba” con un gasto de S/ 7 millones.
- En el Gobierno Regional, sobresalieron los proyectos de “Mejoramiento de la carretera Huancavelica - Yauli - Pucapampa” con un gasto devengado de S/ 34 millones; “Creación de pistas y veredas en jirones y avenidas de la localidad de Chinchihuasi, distrito de Chinchihuasi, provincia de Churcampá” con un gasto de S/ 3 millones; y “Mejoramiento de los servicios de transitabilidad vehicular del camino vecinal Cocha - Pampalanya, distritos de Arma y Castrovirreyna, provincia de Castrovirreyna” con un gasto de S/ 2 millones.

- Por su parte, en los gobiernos locales, los mayores desembolsos se registraron en la “Creación del servicio de agua a nivel parcelario con un sistema de riego tecnificado por aspersión localidades del distrito de Manta, provincia de Huancavelica” con un gasto devengado de S/ 4 millones; “Ampliación y equipamiento de los servicios de educación secundaria en la I.E. San Martín de Porres, distrito de Yauli, provincia de Huancavelica” con un gasto devengado de S/ 3 millones; y “Mejoramiento y recuperación de la plaza mayor del centro urbano de Churcampá, distrito de Churcampá” con un gasto devengado de S/ 2 millones.



IV. ANEXOS

ANEXO 1

HUANCAVELICA: PRODUCCIÓN AGROPECUARIA 1/
(En toneladas métricas)

CULTIVOS	2 021								2 022					CULTIVOS
	MAY	JUN	JUL	AGO	SET	OCT	NOV	DIC	ENE	FEB	MAR	ABR	MAY	
AGRICOLA														AGRICOLA
CONSUMO INTERNO														CONSUMO INTERNO
Ajo	211	156	731	0	0	0	0	0	0	0	10	74	130	Ajo
Alfalfa	20 395	18 461	17 140	15 662	16 235	18 434	19 028	19 939	19 779	20 532	20 577	18 465	18 806	Alfalfa
Arveja grano seco	971	2 105	1 982	80	5	3	0	0	0	0	12	61	656	Arveja grano seco
Arveja grano verde	3 882	1 486	1 243	1 537	1 070	437	374	139	471	1 136	3 770	7 104	3 041	Arveja grano verde
Avena grano	22	255	540	105	0	0	0	0	0	0	0	0	72	Avena grano
Cebada grano	2 632	7 526	11 458	1 990	320	0	0	0	0	0	0	2	1 889	Cebada grano
Chirimoya	183	145	43	2	0	0	0	0	0	0	3	84	154	Chirimoya
Chocho	0	14	249	66	0	0	0	0	0	0	0	0	10	Chocho
Frijol grano seco	1 623	7 878	3 634	38	19	21	18	11	5	6	8	13	1 155	Frijol grano seco
Haba grano seco	1 352	3 826	3 811	426	6	2	0	0	0	2	35	263	993	Haba grano seco
Haba grano verde	1 989	880	195	57	83	134	316	63	114	244	883	1 937	1 862	Haba grano verde
Maca	49	600	212	0	0	0	0	120	24	0	0	0	100	Maca
Maíz amiláceo	4 033	14 905	10 829	1 414	6	4	1	0	9	23	82	897	3 992	Maíz amiláceo
Maíz choclo	1 499	340	133	398	356	437	2 377	125	473	1 257	1 581	1 599	1 271	Maíz choclo
Mashua o izano	1 064	1 345	245	0	0	0	0	0	0	0	24	484	1 269	Mashua o izano
Melocotonero	29	6	1	0	0	0	0	0	5	39	83	63	25	Melocotonero
Oca	1 397	798	118	0	0	0	0	0	0	0	20	643	1 052	Oca
Olluco	5 401	4 172	1 966	39	0	24	43	0	85	438	441	2 308	4 863	Olluco
Papa	79 234	52 326	16 052	6 590	4 256	11 325	8 567	7 298	9 128	14 152	25 251	59 742	98 902	Papa
Papaya	59	25	4	2	3	2	2	2	1	12	62	77	39	Papaya
Plátano	267	148	25	0	0	0	0	0	0	32	188	286	170	Plátano
Tomate	130	82	44	49	0	0	30	0	0	0	0	35	24	Tomate
Trigo	430	2 052	3 051	752	273	3	0	0	0	0	0	17	134	Trigo
Tuna	53	0	0	0	0	0	0	6	1 712	2 263	1 189	438	0	Tuna
Zapallo	4 896	144	134	28	9	0	0	0	9	387	655	946	684	Zapallo
Otros Cons. Interno	744	401	513	39	41	24	10	15	93	211	188	420	650	Otros Cons. Interno
INDUSTRIAL Y/O EXP.														INDUSTRIAL Y/O EXP.
Palta	2 352	1 075	272	11	3	0	0	0	2 057	4 247	7 121	5 861	3 384	Palta
Quinua	651	1 235	485	2	0	0	0	0	0	0	0	0	467	Quinua
Caña de azúcar	65	0	0	0	0	0	0	22	150	275	362	236	85	Caña de azúcar
Otros Industrial y/o Exp.	322	145	37	19	12	21	17	21	10	3	26	56	59	Otros Industrial y/o Exp.
PECUARIO														PECUARIO
CARNE 2/														CARNE 2/
Carne Ave	81	81	83	90	74	73	79	95	79	81	77	90	81	Carne Ave
Carne Ovino	123	138	98	97	116	116	109	108	106	103	98	106	118	Carne Ovino
Carne Porcino	138	136	116	120	124	126	129	150	121	119	111	126	132	Carne Porcino
Carne Vacuno	290	291	295	252	255	276	270	289	253	261	225	243	279	Carne Vacuno
Carne Caprino	28	27	23	23	24	27	26	25	22	19	23	27	27	Carne Caprino
Carne Alpaca	51	51	40	44	48	44	42	44	42	39	40	38	48	Carne Alpaca
Carne Llama	22	23	19	20	21	25	25	26	17	20	19	21	22	Carne Llama
Huevo	51	54	53	50	50	49	49	50	50	51	50	50	50	Huevo
Leche Vacuno	2 160	2 003	1 725	1 920	2 071	1 967	1 742	1 767	1 690	1 748	1 732	2 023	2 150	Leche Vacuno
Lana	0	0	0	0	0	0	0	0	0	187	23	5	0	Lana
FIBRA														FIBRA
Fibra de Alpaca	23	36	0	0	1	1	0	12	0	15	9	4	25	Fibra de Alpaca
Fibra de Llama	2	2	0	0	0	0	0	1	0	6	1	0	1	Fibra de Llama

1/ Cifras preliminares.

2/ Peso Neto, no de animales en pie.

Fuente: MINAGRI.

Elaboración: BCRP - Sucursal Huancayo. Departamento de Estudios Económicos.



ANEXO 2

HUANCAMELICA: PRODUCCIÓN MINERA METÁLICA 1/

(Contenido fino recuperable)

	2021								2022					
	MAY	JUN	JUL	AGO	SET	OCT	NOV	DIC	ENE	FEB	MAR	ABR	MAY	
Cobre (TMR)	188	185	173	149	160	115	163	142	146	134	135	144	122	Cobre (TMR)
Oro (Kg.R)	43	41	27	32	31	41	43	41	45	41	42	33	49	Oro (Kg.R)
Zinc (TMR)	1 129	1 195	1 160	1 141	1 015	762	1 015	947	860	797	771	796	813	Zinc (TMR)
Plata (Kg.R)	12 050	8 556	10 148	8 665	10 652	2 985	9 536	10 702	9 799	9 896	9 931	9 821	8 626	Plata (Kg.R)
Plomo (TMR)	1 367	1 186	1 201	1 379	1 330	1 118	1 420	1 275	1 157	1 191	1 257	1 228	1 342	Plomo (TMR)

1/ Cifras preliminares.

Fuente: INEI y MINEM.

Elaboración: BCRP - Sucursal Huancayo. Departamento de Estudios Económicos.

ANEXO 3

HUANCAVELICA: INGRESOS CORRIENTES DEL GOBIERNO CENTRAL

(Millones de soles)

	2021										2022				
	ABR	MAY	JUN	JUL	AGO	SET	OCT	NOV	DIC		ENE	FEB	MAR	ABR	
I. Ingresos Tributarios	4	4	4	3	5	4	4	4	5		6	4	4	4	I. Ingresos Tributarios
1. Impuesto a la Renta	2	2	2	2	3	3	2	3	3		4	2	2	2	1. Impuesto a la Renta
Personas Naturales	2	1	2	1	2	2	2	2	3		2	1	2	1	Personas Naturales
Personas Jurídicas	1	0	0	1	1	1	1	1	1		1	1	0	1	Personas Jurídicas
Regularización	0	0	0	0	0	0	0	0	0		0	0	0	0	Regularización
2. Impuesto a las Importaciones	0	0	0	0	0	0	0	0	0		0	0	0	0	2. Impuesto a las Importaciones
3. Impuesto General a las Ventas	2	1	1	1	2	1	1	1	1		2	1	1	1	3. Impuesto General a las Ventas
4. Imp. Selectivo al Consumo (ISC)	0	0	0	0	0	0	0	0	0		0	0	0	0	4. Imp. Selectivo al Consumo (ISC)
5. Otros Ingresos Tributarios	0	0	0	0	0	0	0	0	0		0	0	1	1	5. Otros Ingresos Tributarios
II. Ingresos No Tributarios	0	0	1	0	0	0	0	0	0		0	0	0	0	II. Ingresos No Tributarios
Total Ingresos (I + II)	5	4	4	3	5	5	4	4	6		6	4	4	4	Total Ingresos (I + II)

Fuente: SUNAT

Elaboración: BCRP - Sucursal Huancayo. Departamento de Estudios Económicos.

ANEXO 4

HUANCAVELICA: EJECUCIÓN DEL PRESUPUESTO PÚBLICO DEL GOBIERNO NACIONAL 1/

(Millones de soles)

	2021								2022					
	MAY	JUN	JUL	AGO	SET	OCT	NOV	DIC	ENE	FEB	MAR	ABR	MAY	
I. GASTOS CORRIENTES	47	50	50	55	76	51	99	85	28	63	37	75	60	I. GASTOS CORRIENTES
Remuneraciones	9	8	10	8	8	8	9	11	8	8	8	8	9	Remuneraciones
Bienes y servicios	17	16	28	18	17	10	29	27	8	12	12	16	21	Bienes y servicios
Transferencias 2/	22	26	12	28	52	33	60	46	12	44	16	51	31	Transferencias 2/
II. GASTOS DE CAPITAL	15	18	19	9	28	18	14	34	5	8	22	11	25	II. GASTOS DE CAPITAL
Formación bruta de capital	15	18	19	9	25	15	14	34	5	8	22	11	25	Formación bruta de capital
Otros gastos de capital3/	0	0	0	0	3	4	0	0	0	0	0	0	0	Otros gastos de capital3/
III. GASTO NO FINANCIERO TOTAL (I+II)	63	69	69	64	105	70	113	119	33	71	58	86	86	III. GASTO NO FINANCIERO TOTAL (I+II)

1/ Preliminar. Información actualizada al 31 de mayo de 2022

2/ Incluye el pago de pensiones, donaciones y otros gastos corrientes.

3/ Incluye donaciones y transferencias.

Fuente: MEF

Elaboración: BCRP - Sucursal Huancayo. Departamento de Estudios Económicos.

ANEXO 5

HUANCAVELICA: EJECUCIÓN DEL PRESUPUESTO PÚBLICO DEL GOBIERNO REGIONAL 1/

(Millones de soles)

	2021								2022					
	MAY	JUN	JUL	AGO	SET	OCT	NOV	DIC	ENE	FEB	MAR	ABR	MAY	
<u>I. GASTOS CORRIENTES</u>	75	78	80	76	72	75	78	134	69	69	71	77	79	<u>I. GASTOS CORRIENTES</u>
Remuneraciones	54	55	58	54	53	53	56	73	56	55	52	58	56	Remuneraciones
Bienes y servicios	19	22	20	20	18	18	19	41	10	12	17	17	21	Bienes y servicios
Transferencias 2/	2	2	2	2	2	4	2	20	2	2	2	2	2	Transferencias 2/
<u>II. GASTOS DE CAPITAL</u>	13	43	16	16	17	24	31	84	20	7	10	15	35	<u>II. GASTOS DE CAPITAL</u>
Formación bruta de capital	13	15	16	16	17	24	31	84	20	7	10	7	30	Formación bruta de capital
Otros gastos de capital3/	0	28	0	0	0	0	0	0	0	0	0	8	5	Otros gastos de capital3/
<u>III. GASTO NO FINANCIERO TOTAL (I+II)</u>	89	121	96	92	89	98	109	218	88	76	81	92	114	<u>III. GASTO NO FINANCIERO TOTAL (I+II)</u>

1/ Preliminar. Información actualizada al 31 de mayo de 2022

2/ Incluye el pago de pensiones, donaciones y otros gastos corrientes.

3/ Incluye donaciones y transferencias.

Fuente: MEF

Elaboración: BCRP - Sucursal Huancayo. Departamento de Estudios Económicos.

ANEXO 6

HUANCAVELICA: EJECUCIÓN DEL PRESUPUESTO PÚBLICO DE LOS GOBIERNOS LOCALES 1/

(Millones de soles)

	2021								2022					
	MAY	JUN	JUL	AGO	SET	OCT	NOV	DIC	ENE	FEB	MAR	ABR	MAY	
I. GASTOS CORRIENTES	25	29	38	37	27	30	26	89	7	14	26	20	24	I. GASTOS CORRIENTES
Remuneraciones	2	3	3	3	3	3	3	4	2	3	3	2	3	Remuneraciones
Bienes y servicios	20	24	32	31	22	24	21	80	4	9	21	15	18	Bienes y servicios
Transferencias 2/	2	2	2	3	2	3	2	4	1	2	2	2	4	Transferencias 2/
II. GASTOS DE CAPITAL	22	44	41	39	36	36	33	87	2	11	41	16	26	II. GASTOS DE CAPITAL
Formación bruta de capital	22	44	41	39	36	36	33	87	2	11	41	16	26	Formación bruta de capital
Otros gastos de capital3/	0	0	0	0	0	0	0	0	0	0	1	0	0	Otros gastos de capital3/
III. GASTO NO FINANCIERO TOTAL (I+II)	47	72	79	76	63	65	59	176	10	25	67	36	50	III. GASTO NO FINANCIERO TOTAL (I+II)

1/ Preliminar. Información actualizada al 31 de mayo de 2022

2/ Incluye el pago de pensiones, donaciones y otros gastos corrientes.

3/ Incluye donaciones y transferencias.

Fuente: MEF

Elaboración: BCRP - Sucursal Huancayo. Departamento de Estudios Económicos.

ANEXO 7

HUANCAVELICA: MOROSIDAD 1/

(Porcentaje)

	2021									2022				
	ABR	MAY	JUN	JUL	AGO	SET	OCT	NOV	DIC	ENE	FEB	MAR	ABR	
I. Banca Múltiple	5,7	5,9	6,0	7,9	7,7	7,6	7,5	7,3	6,7	7,7	7,3	7,4	7,5	I. Banca Múltiple
II. Instituciones No Bancarias														II. Instituciones No Bancarias
Financieras	4,2	3,9	3,7	3,6	3,7	3,4	3,5	3,0	3,1	3,2	3,2	3,4	3,7	Financieras
Cajas Municipales	2,2	2,1	2,1	2,5	2,3	2,1	2,4	2,1	2,0	2,5	2,5	2,6	2,3	Cajas Municipales
Cajas Rurales	31,7	33,2	27,4	26,3	26,7	26,2	25,3	22,9	16,5	16,2	14,6	13,0	12,7	Cajas Rurales
III. Entidades Estatales														III. Entidades Estatales
Banco de la Nación ^{1/}	3,8	4,1	4,0	4,1	4,1	4,3	4,5	4,7	4,5	4,3	4,1	3,9	3,8	Banco de la Nación ^{1/}
TOTAL	3,4	3,4	3,3	3,8	3,7	3,6	3,8	3,4	3,2	3,7	3,6	3,6	3,5	TOTAL

1/ Considera sólo los créditos de consumo e hipotecario.

Fuente: SBS.

Elaboración: BCRP - Sucursal Huancayo. Departamento de Estudios Económicos.