

BANCO CENTRAL DE RESERVA DEL PERÚ
SUCURSAL HUANCAYO



HUANCAVELICA: Síntesis de Actividad Económica
Marzo 2022¹

Departamento de Estudios Económicos

¹ En el presente informe participaron Francisco Callupe Casaño y Joel Jovani Turco Quinto.

ÍNDICE

Página

RESUMEN EJECUTIVO	3
I. ACTIVIDAD PRODUCTIVA.....	5
1. Actividad primaria.....	5
1.1 Sector agropecuario.....	5
1.2 Sector minería.....	7
2. Otros indicadores sectoriales.....	8
2.1 Sector construcción.....	8
2.2 Arribos a los establecimientos de hospedaje.....	8
II. CRÉDITOS Y DEPÓSITOS	9
1. Créditos.....	9
2. Depósitos.....	11
III. EJECUCIÓN DEL PRESUPUESTO PÚBLICO	12
1. Ejecución del Presupuesto Público de Gastos Corrientes.....	12
2. Ejecución del Presupuesto Público de Inversiones.....	12
IV. ANEXOS	15



RESUMEN EJECUTIVO

Principales hechos de importancia

- En marzo, el **sector minero** decreció en 6,5 por ciento interanual, influenciado por la menor producción de cobre (-29,4 por ciento) y zinc (-35,9 por ciento). Contrariamente, el **sector agropecuario** registró un crecimiento de 20,0 por ciento interanual en marzo, explicado por el incremento de la actividad agrícola (26,8 por ciento), no obstante la reducción del subsector pecuario (-1,5 por ciento).
- En cuanto a los **otros indicadores de actividad económica**, en marzo se registraron incrementos en el crédito total (15,7 por ciento) y crédito de consumo (6,4 por ciento); mientras que se observaron disminuciones en los despachos de cemento (-31,0 por ciento), inversión pública (-16,2 por ciento) y crédito hipotecario (-14,5 por ciento).

Actividad primaria

- El **sector agropecuario** evidenció un crecimiento de 20,0 por ciento interanual en marzo, influenciado por el incremento de la actividad agrícola (26,8 por ciento), no obstante la reducción del subsector pecuario (-1,5 por ciento). Entre enero y marzo, aumentó en 9,2 por ciento, sustentado por la mayor oferta de la actividad agrícola (13,9 por ciento), contrarrestada parcialmente por la disminución del subsector pecuario (-1,3 por ciento).
- La **actividad minera** mostró un resultado negativo por séptimo mes consecutivo, luego de siete meses de crecimiento continuo. En marzo, decreció en 6,5 por ciento interanual, por la menor producción de cobre (-29,4 por ciento) y zinc (-35,9 por ciento). Entre enero y marzo, el sector disminuyó en 16,1 por ciento respecto de similar periodo de 2021, influenciado por la menor producción de cobre (-34,2 por ciento), zinc (-33,6 por ciento), plata (-14,1 por ciento) y plomo (-1,5 por ciento).

Otros indicadores de actividad económica

- Los **despachos de cemento** registraron un resultado negativo luego de crecer por dos meses consecutivos. En marzo, decreció en 31,0 por ciento interanual, explicado por una menor demanda para obras públicas en las municipalidades; además por la reducción de la demanda para autoconstrucción de viviendas. Entre enero y marzo, decrecieron en 8,3 por ciento respecto a similar periodo de 2021, sustentado en la menor ejecución de obras públicas en los gobiernos locales.
- El **crédito directo total** en marzo (S/ 534 millones), aumentó en 15,7 por ciento respecto a similar mes de 2021, sobresaliendo los mayores montos otorgados por la Banca Múltiple y Cajas Municipales. Asimismo, crecieron los créditos a empresas (23,5 por ciento) y de consumo (6,4 por ciento), mientras que se redujeron los créditos hipotecarios (-14,5 por ciento).
- La **inversión pública** en marzo (S/ 73 millones) decreció en 16,2 por ciento interanual en términos reales, ante la reducción en el Gobierno Regional (-1,4 por ciento) y los municipios (-31,8 por ciento). Entre enero y marzo, la inversión pública acumuló una ejecución de S/ 125 millones, menor en 4,1 por ciento respecto a similar periodo de 2021, influenciado por la reducción de desembolsos en los municipios (-35,4 por ciento), por las menores inversiones en los sectores de saneamiento, vivienda y transporte.

CUADRO N° 1
HUANCAVELICA: OTROS INDICADORES DE ACTIVIDAD ECONÓMICA
 (Variación % respecto a similar mes del año anterior)

	Oct.21	Nov.21	Dic.21	Ene.22	Feb.22	Mar.22
Despachos de cemento 1/	↓ -18,7	↓ -29,6	↓ -56,0	↑ 1,8	↑ 7,1	↓ -31,0
Crédito total 2/	↑ 8,4	↑ 8,4	↑ 9,3	↑ 10,5	↑ 14,3	↑ 15,7
Crédito de consumo 2/	↓ -1,4	↓ -1,1	↑ 0,6	↑ 1,8	↑ 4,4	↑ 6,4
Crédito hipotecario 2/	↓ -6,8	↓ -5,1	↓ -6,3	↓ -10,7	↓ -10,6	↓ -14,5
Inversión pública 1/	↑ 8,3	↓ -13,3	↓ -12,0	↑ 198,6	↓ -26,5	↓ -16,2

1/ En términos reales.

2/ En términos nominales.

Fuentes: UNACEM, MINCETUR, SBS y MEF.



I. ACTIVIDAD PRODUCTIVA

1. Actividad primaria

1.1 Sector agropecuario

- La actividad agropecuaria registró un crecimiento de 20,0 por ciento interanual en marzo, influenciado por el incremento de la actividad agrícola (26,8 por ciento), no obstante la reducción del subsector pecuario (-1,5 por ciento). Entre enero y marzo, aumentó en 9,2 por ciento, sustentado por la mayor oferta de la actividad agrícola (13,9 por ciento), contrarrestada por la disminución del subsector pecuario (-1,3 por ciento).
- El subsector agrícola creció en 26,8 por ciento interanual en el mes, sustentado en la mayor oferta con destino al mercado interno (16,7 por ciento), y al mercado externo y agroindustria (63,5 por ciento); en el primer caso, explicado por los incrementos en la producción de papa, arveja grano verde, maíz choclo, zapallo, plátano y melocotón; mientras que, en el segundo, aumentó por palta. En papa, maíz choclo y arveja grano verde, explicado por los mayores rendimientos registrados en las zonas productoras de las provincias de Tayacaja, Huancavelica y Acobamba, debido al registro de lluvias normales. Entre enero y marzo, aumentó en 13,9 por ciento, por la mayor producción dirigido al mercado interno (2,7 por ciento), y al mercado externo y agroindustria (60,7 por ciento); destacando en el primer caso, la mayor producción de arveja grano verde, maíz choclo, plátano y zapallo; y en el segundo, por el incremento en la oferta de palta.

CUADRO N° 2
HUANCAVELICA: SECTOR AGROPECUARIO 1/
(Miles de toneladas)

Subsectores	Estructura Porcentual 2021 /2	Marzo			Enero - Marzo		
		2 021	2 022	Var.%	2 021	2 022	Var.%
AGRÍCOLA	78,1			26,8			13,9
Orientada al mercado interno 2/	72,9			16,7			2,7
Alfalfa	6,4	23,7	20,6	-13,3	67,1	60,9	-9,2
Papa	30,0	21,3	25,3	18,4	48,6	48,5	-0,1
Arveja grano verde	3,3	1,8	3,8	105,2	2,9	5,4	83,2
Tuna	0,7	1,7	1,2	-31,8	5,4	5,2	-3,6
Maíz choclo	1,3	0,8	1,6	105,0	2,6	3,3	27,7
Haba grano verde	0,8	0,9	0,9	-4,3	1,4	1,2	-12,8
Zapallo	0,7	0,2	0,7	287,1	1,0	1,1	5,8
Olluco	1,6	0,6	0,4	-29,8	1,1	1,0	-12,7
Orientada al mercado externo y agroindustria 2/	5,1			63,5			60,7
Palta	4,3	4,4	7,1	63,5	8,4	13,4	60,7
Quinua	0,7	0,0	0,0	-	0,0	0,0	-
Caña de azúcar	0,0	0,0	0,0	-	0,0	0,0	-
PECUARIO	21,9			-1,5			-1,3
Vacuno 3/	5,5	0,2	0,2	-2,4	0,8	0,7	-1,7
Alpaca 3/	1,1	0,1	0,1	-0,9	0,2	0,2	-2,4
Ovino 3/	2,9	0,1	0,1	-1,9	0,3	0,3	-1,3
Leche	4,4	1,7	1,7	-0,4	5,2	5,2	-0,2
SECTOR AGROPECUARIO	100,0			20,0			9,2

1/ Cifras preliminares.

2/ Estimado a precios de 2007.

3/ Peso neto.

Fuente: MINAGRI.

Elaboración: BCRP - Sucursal Huancayo. Departamento de Estudios Económicos.

- Respecto a la producción pecuaria, decreció en 1,5 por ciento interanual en el mes, debido a la menor producción de huevo, leche, lana, fibra de llama, fibra de alpaca, además de carnes de, porcino, vacuno, ovino, ave y caprino. Entre enero y marzo, disminuyó en 1,3 por ciento respecto a similar periodo de 2021, influenciado por la menor oferta de huevo, leche, lana, fibra de llama, además de carnes de, vacuno, ave, porcino, caprino y ovino.
- En cuanto al avance de las siembras, correspondiente a la actual campaña agrícola (2021-2022), se instalaron 89 249 hectáreas, menor en 6 844 hectáreas (-7,1 por ciento) respecto a similar periodo de la campaña anterior (2020-2021), ante la disminución en las instalaciones de cultivos transitorios (6 762 hectáreas o 7,1 por ciento menos) y permanentes (82 hectáreas o 16,2 por ciento menos). La reducción de los cultivos transitorios estuvo influenciada principalmente por papa, maíz amiláceo, haba grano seco, frijol grano seco, arveja grano verde, arveja grano seco y olluco, explicados por los mayores costos de los fertilizantes. En cuanto a los cultivos permanentes, su disminución se relacionó a las menores siembras de alfalfa.

CUADRO N° 3
HUANCAVELICA: SUPERFICIE SEMBRADA 1/
(Hectáreas)

	Campaña Agrícola 2/		Variación	
	2020-2021	2021-2022	Absoluta	Porcentual
Cultivos Transitorios	95 586	88 824	-6 762	-7,1
Papa	22 276	20 605	-1 671	-7,5
Maíz amiláceo	20 582	17 936	-2 646	-12,9
Cebada grano	14 971	15 169	198	1,3
Haba grano seco	6 784	6 445	-339	-5,0
Frijol grano seco	6 747	6 024	-723	-10,7
Arveja grano verde	5 251	4 943	-308	-5,9
Trigo	4 272	4 288	16	0,4
Arveja grano seco	3 281	3 188	-93	-2,8
Olluco	2 375	2 089	-286	-12,0
Quinua	1 584	1 588	4	0,3
Otros	7 463	6 549	-914	-12,2
Cultivos Permanentes	507	425	-82	-16,2
Alfalfa	333	242	-91	-27,3
Palta	173	180	7	4,0
Tuna	0	2	2	-
Melocotonero	0	1	1	-
Café	0	0	0	-
Otros	1	0	-1	-100,0
TOTAL	96 093	89 249	-6 844	-7,1

1/ Cifras preliminares.

2/ De agosto a marzo.

Fuente: Dirección Regional de Agricultura - Huancavelica.

Elaboración: BCRP - Sucursal Huancayo. Departamento de Estudios Económicos.

1.2 Sector minería

- La producción minera en la región registró un resultado negativo por séptimo mes consecutivo, luego de siete meses de crecimiento. En marzo, decreció en 6,5 por ciento interanual, por la menor producción de cobre (-29,4 por ciento) y zinc (-35,9 por ciento); en cobre, explicado por las mineras Kolpa, Corporativa y Buenaventura; y en zinc, por Kolpa y Recuperada. El resultado del mes se contrarrestó parcialmente por la mayor producción de oro (14,6 por ciento), plata (9,5 por ciento) y plomo (6,9 por ciento).
- Entre enero y marzo, disminuyó en 16,1 por ciento respecto de similar periodo de 2021, por la menor producción de cobre (-34,2 por ciento), zinc (-33,6 por ciento), plata (-14,1 por ciento) y plomo (-1,5 por ciento). El resultado del acumulado se vio contrarrestado parcialmente por la mayor producción de oro (17,9 por ciento).
- Entre enero y marzo, a precios de 2007, la producción de plata significó el 41 por ciento del VBP minero, seguido por plomo (22 por ciento), zinc (19 por ciento), oro (10 por ciento) y cobre (8 por ciento).

CUADRO N° 4
HUANCAVELICA: SECTOR MINERÍA 1/
(Variación % real respecto a similar periodo del año anterior)

	Estructura ^{2/}		Marzo			Enero - Marzo			
	2021	2021	2022	Var. %	Contrib. %	2021	2022	Var. %	Contrib. %
Cobre (TMR)	9,5	191	135	-29,4	-3,1	630	415	-34,2	-3,5
Oro (Kg.R)	7,8	36	42	14,6	1,1	108	127	17,9	1,2
Zinc (TMR)	23,6	1 204	771	-35,9	-9,3	3 655	2 429	-33,6	-7,9
Plata (Kg.R)	36,9	9 071	9 931	9,5	3,3	34 481	29 626	-14,1	-5,6
Plomo (TMR)	22,2	1 177	1 257	6,9	1,4	3 660	3 606	-1,5	-0,3
Total^{1/ 2/}	100,0			-6,5	-6,5			-16,1	-16,1

1/ Cifras preliminares.

2/ A precios de 2007.

Fuente: INEI y MINEM.

Elaboración: BCRP - Sucursal Huancayo. Departamento de Estudios Económicos.

GRÁFICO N° 1
HUANCAVELICA: CRECIMIENTO DE LA PRODUCCIÓN MINERA
(Variación % real respecto a similar mes del año anterior)

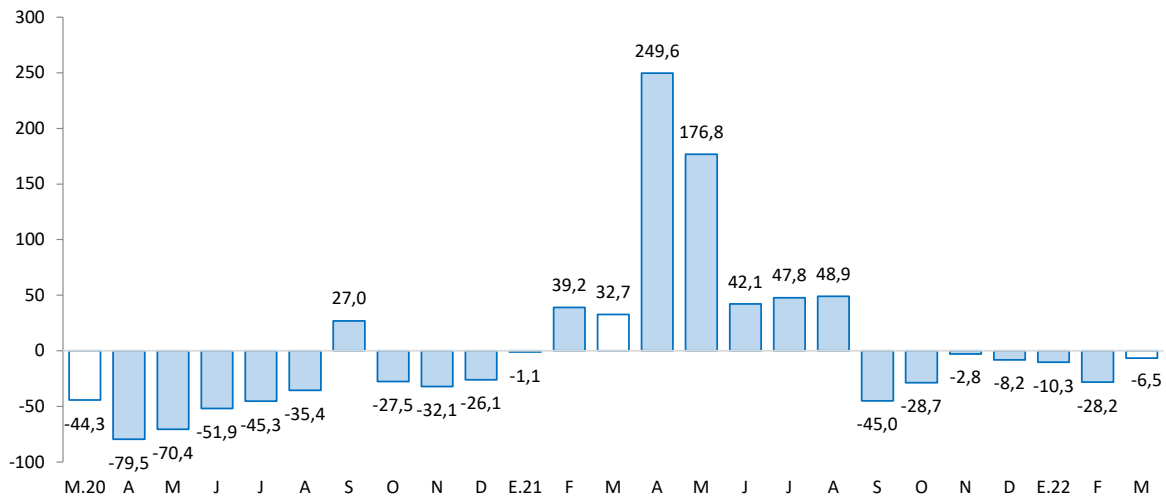

Fuente: MINEM.

Elaboración: BCRP - Sucursal Huancayo. Departamento de Estudios Económicos.

2. Otros indicadores sectoriales

2.1 Sector construcción

- Los despachos de cemento registraron un resultado negativo luego de crecer por dos meses consecutivos. En marzo, decreció en 31,0 por ciento interanual, explicado por una menor demanda para obras públicas en las municipalidades; además por la reducción de la demanda para autoconstrucción de viviendas.
- Entre enero y marzo, los despachos de cemento decrecieron en 8,3 por ciento respecto a similar periodo de 2021, sustentado en la menor ejecución de obras públicas en los gobiernos locales.

GRÁFICO N° 2
HUANCAVELICA: CRECIMIENTO DE LOS DESPACHOS DE CEMENTO
 (Variación % real respecto a similar mes del año anterior)

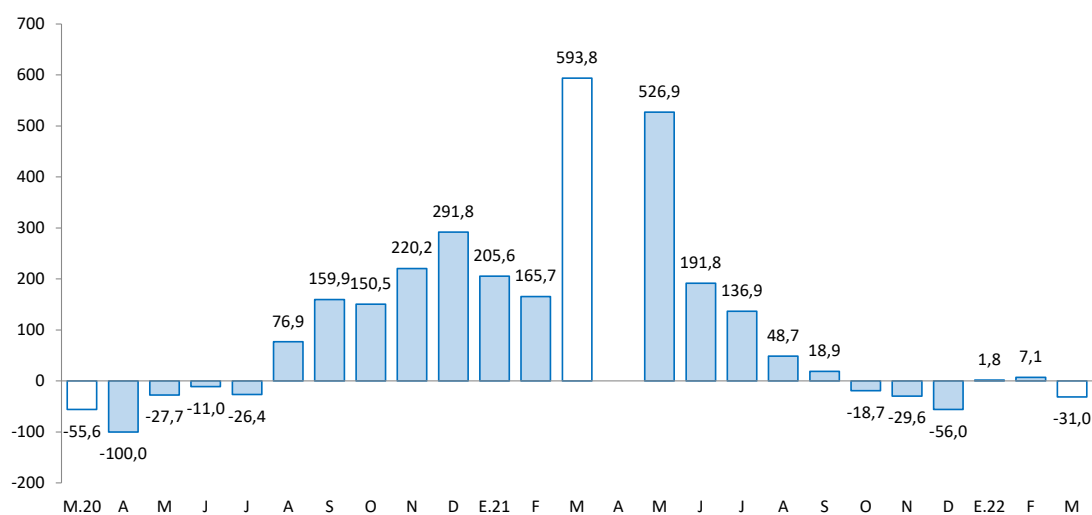

Fuente: UNACEM.

Elaboración: BCRP - Sucursal Huancayo. Departamento de Estudios Económicos.

2.2 Arribos a los establecimientos de hospedaje

- En diciembre de 2021, el número de arribos a los establecimientos de hospedaje (15,8 miles) aumentó en 65,5 por ciento interanual, explicado por la mayor afluencia de visitantes nacionales (66,7 por ciento), no obstante la reducción de arribos de extranjeros (-81,1 por ciento). En el 2021, creció en 79,6 por ciento respecto de 2020, ante los mayores arribos de visitantes nacionales (79,6 por ciento) y extranjeros (97,6 por ciento). El departamento cuenta con importantes atractivos turísticos, tal es el caso del Complejo Arqueológico Uchkus-Inkañan, ubicado en el distrito de Yauli; y el Complejo Huaytará, en el distrito de Huaytará.
- Del total de arribos en 2021, el 99 por ciento fueron nacionales, de los cuales el 41 por ciento procedió del propio departamento, seguido de Junín (24 por ciento), Lima Metropolitana (18 por ciento), Ayacucho (7 por ciento) e Ica (4 por ciento). Asimismo, de los visitantes extranjeros, el 54 por ciento procedió de Venezuela, seguido de Colombia (9 por ciento), España (8 por ciento), China (6 por ciento), Francia (5 por ciento) y Estados Unidos (3 por ciento), entre los principales.



GRÁFICO N° 3
HUANCAVELICA: CRECIMIENTO DE ARRIBOS A ESTABLECIMIENTOS DE HOSPEDAJE
 (Variación %)

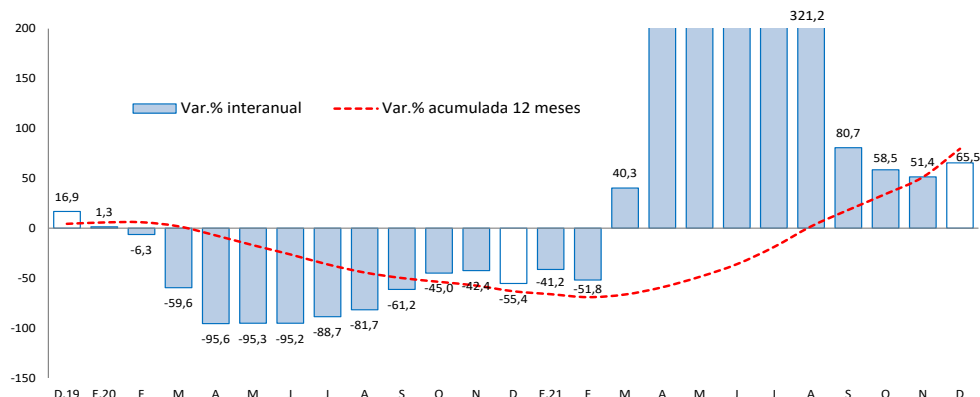

Fuente: MINCETUR.

Elaboración: BCRP - Sucursal Huancayo. Departamento de Estudios Económicos.

II. CRÉDITOS Y DEPÓSITOS

1. Créditos

- Los créditos en Huancavelica, al término de marzo (S/ 534 millones), registraron un incremento de 15,7 por ciento comparado a igual mes de 2021, y en 2,0 por ciento respecto del mes anterior. El incremento interanual se explicó por mayores montos otorgados a empresas (23,5 por ciento) y para consumo (6,4 por ciento), no obstante la reducción en créditos hipotecarios (-14,5 por ciento); en empresas, sustentado por la mayor demanda de micro y pequeñas empresas en Cajas Municipales y la Banca Múltiple; mientras que, en hipotecario, disminuyeron por la menor demanda en las Financieras y Cajas Municipales. Respecto al mes anterior, el incremento de 2,0 por ciento se debió a los mayores créditos a empresas (3,1 por ciento) y de consumo (0,8 por ciento), contrarrestado parcialmente por la reducción de créditos hipotecarios (-6,7 por ciento).

CUADRO N° 6
HUANCAVELICA: CRÉDITO DIRECTO
 (Saldos en millones de soles)

	Estructura % mar-22	Saldo en millones de soles con TCF 1/		Tasa de crecimiento (%)	
		feb-22	mar-22	Mes	12 Meses
Banco de la Nación^{2/}	7,6	39	41	3,7	8,3
Banca Múltiple	13,7	73	73	0,7	11,2
Instituciones No Bancarias	78,7	412	420	2,1	17,3
Financieras	14,4	76	77	1,2	0,2
Cajas Municipales	63,6	332	340	2,2	22,1
Cajas Rurales	0,7	3	4	10,3	18,7
Total	100,0	524	534	2,0	15,7
Empresas	62,5	324	334	3,1	23,5
Personas	37,5	200	200	0,3	4,7
Consumo	35,0	186	187	0,8	6,4
Hipotecario	2,4	14	13	-6,7	-14,5
MN	99,9	523	534	2,0	15,7
ME	0,1	0	0	19,9	25,6
ME (Mill. US\$)		0	0	19,9	25,6

1/ Se utiliza tipo de cambio fijo (TCF) a diciembre de 2019 (S/ 3,31 por dólar).

2/ Considera sólo los créditos de consumo e hipotecario.

Fuente: SBS.

Elaboración: BCRP - Sucursal Huancayo. Departamento de Estudios Económicos.

- Por **tipo de moneda**, los créditos estuvieron conformados en un 99,9 por ciento por moneda nacional, los que interanualmente crecieron en 15,7 por ciento en marzo, debido a mayores montos otorgados a empresas. En moneda extranjera, que representó el 0,1 por ciento restante, interanualmente registró un incremento de 25,6 por ciento.

GRÁFICO N° 4
HUANCAVELICA: CRECIMIENTO DEL CRÉDITO DIRECTO
 (Variación % respecto a similar mes del año anterior)

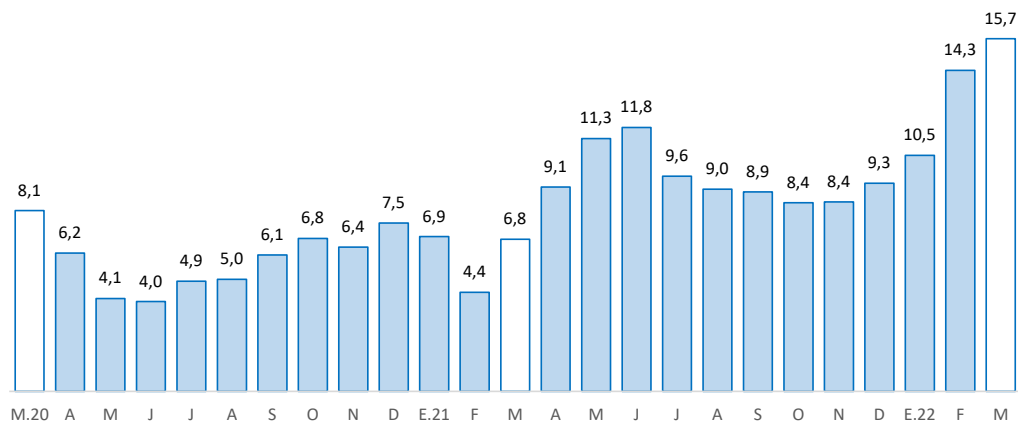

Fuente: SBS y AFP.

Elaboración: BCRP - Sucursal Huancayo. Departamento de Estudios Económicos.

- Por su parte, la **cartera morosa** en febrero último alcanzó 3,6 por ciento, mayor en 0,2 de punto porcentual respecto del mismo mes de 2021. Los mayores ratios se registraron en las Cajas Rurales (14,6 por ciento), seguido de la Banca Múltiple (7,3 por ciento), Banco de la Nación (4,1 por ciento), Financieras (3,2 por ciento) y Cajas Municipales (2,5 por ciento).

GRÁFICO N° 5
HUANCAVELICA: TASA DE MOROSIDAD 1/ 2/
 (En porcentaje)

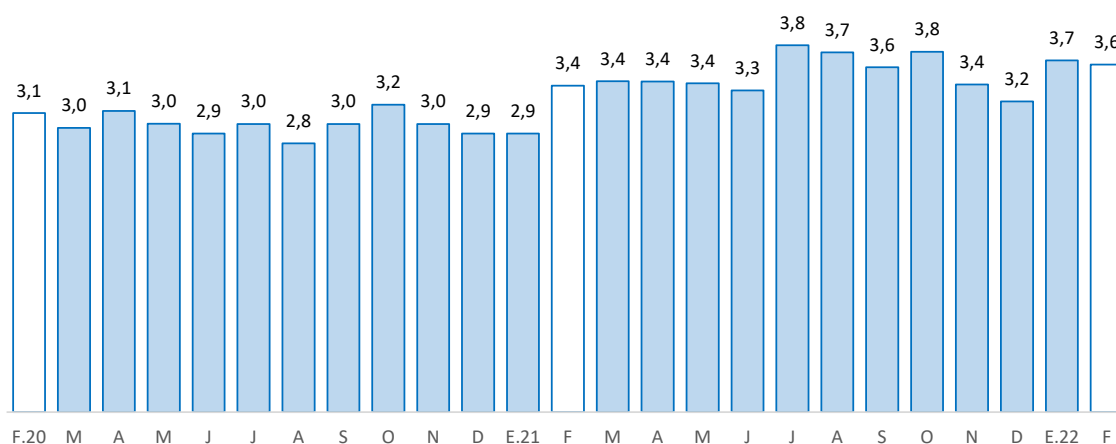

1/ Morosidad = (créditos vencidos + créditos en cobranza judicial) / colocaciones brutas.

2/ Preliminar.

Fuente: SBS y AFP.

Elaboración: BCRP - Sucursal Huancayo. Departamento de Estudios Económicos.



2. Depósitos

- Los depósitos en marzo registraron un decrecimiento de 3,0 por ciento respecto de similar mes de 2021, y en 3,3 por ciento respecto al mes previo. La reducción interanual respondió a los menores depósitos en ahorro (-7,3 por ciento), principalmente en la Banca Múltiple y el Banco de la Nación; y por depósitos a la vista (-1,5 por ciento), ante la disminución en la Banca Múltiple. Respecto al mes previo, disminuyó en 3,3 por ciento, debido a los menores depósitos a la vista (-3,4 por ciento) y en ahorro (-4,5 por ciento). Según composición, los depósitos en ahorro concentraron el 55,6 por ciento del total, seguido por los depósitos a la vista (28,0 por ciento) y a plazo (16,4 por ciento).

CUADRO N° 7
HUANCAVELICA: DEPÓSITOS
(Saldos en millones de soles)

	Estructura % mar-22	Saldo en millones de soles con TCF 1/		Tasa de crecimiento (%)	
		feb-22	mar-22	Mes	12 Meses
Banco de la Nación	54,3	357	341	-4,6	0,5
Banca Múltiple	21,5	141	135	-4,6	-21,4
Instituciones No Bancarias	24,2	151	152	0,7	11,3
Financieras	2,7	17	17	-3,1	8,4
Cajas Municipales	21,5	133	135	1,2	11,7
Cajas Rurales	0,0	0	0	-1,3	-10,5
TOTAL	100,0	649	627	-3,3	-3,0
Vista	28,0	182	176	-3,4	-1,5
Ahorro	55,6	365	348	-4,5	-7,3
A plazo	16,4	102	103	1,0	11,3
MN	98,3	639	616	-3,5	-3,6
ME	1,7	10	11	9,5	40,2
ME (Mill. US\$)		3	3	9,5	40,2

1/ Se utiliza tipo de cambio fijo (TCF) a diciembre de 2019 (S/ 3,31 por dólar).

Fuente: SBS.

Elaboración: BCRP - Sucursal Huancayo. Departamento de Estudios Económicos.

GRÁFICO N° 6
HUANCAVELICA: CRECIMIENTO DE LOS DEPÓSITOS
(Variación % respecto a similar mes del año anterior)

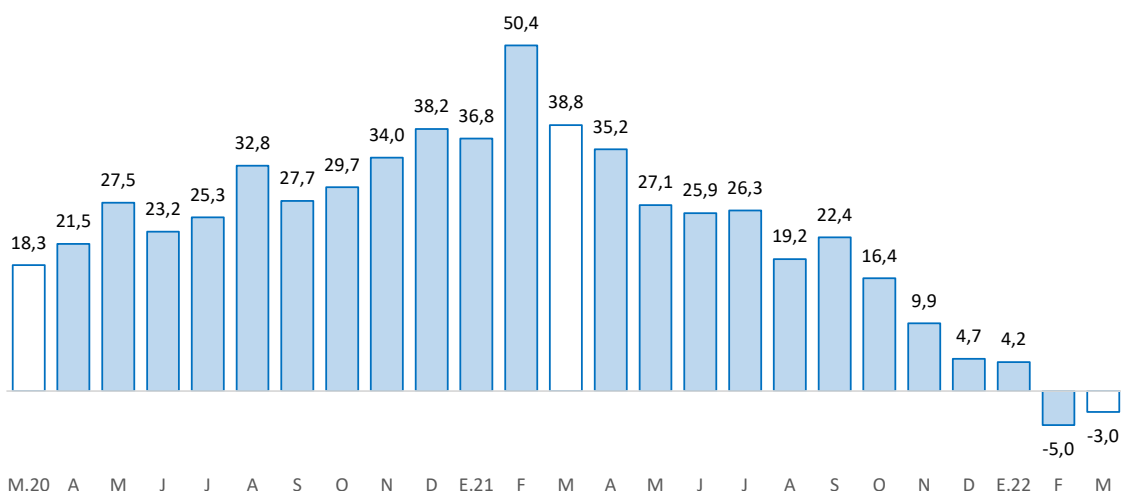

Fuente: SBS y AFP.

Elaboración: BCRP - Sucursal Huancayo. Departamento de Estudios Económicos.

- Por **institución financiera**, destacó el Banco de la Nación con una participación de 54,3 por ciento en los depósitos, seguido de la Banca Múltiple (21,5 por ciento), Cajas Municipales (21,5 por ciento) y Financieras (2,7 por ciento).
- Por **tipo de moneda**, los depósitos en moneda nacional, que conformaron un 98,3 por ciento de participación en marzo, registraron un decrecimiento de 3,6 por ciento interanual; mientras que, en moneda extranjera, con 1,7 por ciento de participación, aumentaron en 40,2 por ciento.

III. EJECUCIÓN DEL PRESUPUESTO PÚBLICO

1. Ejecución del Presupuesto Público de Gastos Corrientes

- La ejecución presupuestal del gasto corriente no financiero se redujo en 29,0 por ciento interanual en marzo, influenciado por todos los niveles de gobierno. En el Gobierno Nacional (-44,7 por ciento), explicado por los menores devengados en transferencias; en el Gobierno Regional (-7,2 por ciento), por reducción de gastos en remuneraciones; y en los municipios (-43,0 por ciento), por menores compras de bienes y servicios.
- Entre enero y marzo, sumó S/ 383 millones, menor en S/ 54 millones (-17,5 por ciento) respecto al mismo periodo de 2021, influenciado por todos los niveles de gobierno. En el Gobierno Nacional (-33,5 por ciento), debido a la reducción de gastos en transferencias; en el Gobierno Regional (-0,4 por ciento), por remuneraciones y transferencias; y en las municipalidades (-25,6 por ciento), por menores compras de bienes y servicios.

CUADRO N° 8
HUANCAVELICA: EJECUCIÓN DEL PRESUPUESTO DE GASTOS CORRIENTES 1/
(Millones de soles)

	Estructura 2021	Marzo			Enero - Marzo		
		2021	2022	V% Real	2021	2022	V% Real
Gobierno Nacional	36,5	62	37	-44,7	181	128	-33,5
Gobierno Regional	45,2	72	71	-7,2	197	208	-0,4
Gobiernos Locales	18,3	42	25	-43,0	59	46	-25,6
Total	100,0	175	133	-29,0	437	383	-17,5

1/ Preliminar. Información actualizada al 31 de marzo de 2022

Fuente: MEF

Elaboración: BCRP - Sucursal Huancayo. Departamento de Estudios Económicos.

2. Ejecución del Presupuesto Público de Inversiones

- La inversión pública en Huancavelica, correspondiente a los tres niveles de gobierno, sumó S/ 73 millones en marzo, menor en 16,2 por ciento interanual en términos reales, ante la reducción en el Gobierno Regional (-1,4 por ciento) y los municipios (-31,8 por ciento); en el primer caso, explicado por los sectores transporte, saneamiento y protección social; y en el segundo, por los rubros de saneamiento y transporte. El resultado del mes se contrarrestó parcialmente por los mayores gastos en el Gobierno Nacional (31,4 por ciento), influenciado por el incremento de inversiones en transporte.
- Entre enero y marzo, la inversión pública acumuló una ejecución de S/ 125 millones, menor en 4,1 por ciento respecto a similar periodo de 2021, ante la reducción de desembolsos en los municipios (-35,4 por ciento), explicado por las menores inversiones en los sectores de saneamiento, vivienda y transporte. El resultado del acumulado se contrarrestó parcialmente por el incremento en los gobiernos, Nacional (29,8 por ciento) y Regional (81,8 por ciento), en ambos casos por las mayores inversiones en el rubro de transporte.
- En cuanto al avance de la inversión pública, lo ejecutado entre enero y marzo representó en la región el 11 por ciento de su Presupuesto Institucional Modificado (PIM) que sumó S/ 1 104



millones. En los municipios se registró un avance de ejecución del 19 por ciento, seguido del Gobierno Regional (10 por ciento) y el Gobierno Nacional (7 por ciento).

CUADRO N° 9
HUANCAVELICA: EJECUCIÓN DEL PRESUPUESTO PÚBLICO DE INVERSIONES 1/
(Millones de soles)

	Estructura 2021	Marzo			Enero - Marzo		
		2021	2022	V% Real	2021	2022	V% Real
Gobierno Nacional	21,7	15	22	31,4	24	34	29,8
Gobierno Regional	28,2	10	10	-1,4	19	37	81,8
Gobiernos Locales	50,1	56	41	-31,8	79	54	-35,4
Total	100,0	81	73	-16,2	122	125	-4,1

1/ Preliminar. Información actualizada al 31 de marzo de 2022

Fuente: MEF

Elaboración: BCRP - Sucursal Huancayo. Departamento de Estudios Económicos.

GRÁFICO N° 7
HUANCAVELICA: CRECIMIENTO DE LA EJECUCIÓN DEL PRESUPUESTO PÚBLICO DE INVERSIONES
(Variación % real)

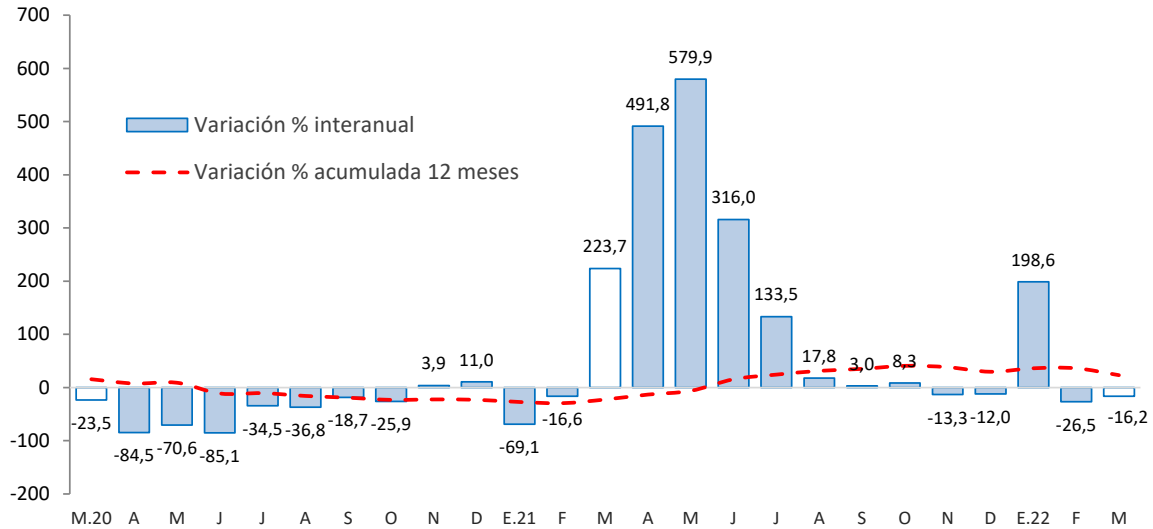

Fuente: MEF.

Elaboración: BCRP - Sucursal Huancayo. Departamento de Estudios Económicos.

- Entre los principales proyectos que se ejecutaron entre enero y marzo, destacaron en el Gobierno Nacional el de “Mejoramiento por niveles de servicio de la carretera Salcabamba – Pichiu, provincia de Tayacaja” con un gasto de S/ 10 millones; “Mejoramiento de los servicios educativos de nivel secundario en la institución educativa San Francisco de Asís del centro poblado de Acobamba, distrito y provincia de Acobamba” con un gasto de S/ 3 millones; y “Rehabilitación de puente Virú Virú y accesos” con un gasto de S/ 3 millones.
- En el Gobierno Regional, sobresalieron los proyectos de “Mejoramiento de la carretera Huancavelica - Yauli - Pucapampa” con un gasto devengado de S/ 17 millones; “Mejoramiento de los servicios de transitabilidad vehicular del camino vecinal en los distritos de Arma y Castrovirreyna, provincia de Castrovirreyna” con un gasto de S/ 2 millones; y “Creación de pistas y veredas en jirones y avenidas de la localidad de Chinchihuasi, distrito de Chinchihuasi, provincia de Churcampá” con un gasto de S/ 2 millones.

- Por su parte, en los gobiernos locales, los mayores desembolsos se registraron en “Ampliación y equipamiento de los servicios de educación secundaria en la I.E. San Martín de Porres, distrito de Yauli, provincia de Huancavelica” con un gasto devengado de S/ 3 millones; “Creación del servicio de agua a nivel parcelario con un sistema de riego tecnificado por aspersión localidades del distrito de Manta, provincia de Huancavelica” con un gasto devengado de S/ 2 millones; y “Mejoramiento de pistas y veredas del centro poblado Pilcos, distrito de Colcabamba, provincia de Tayacaja” con un gasto devengado de S/ 2 millones.

IV. ANEXOS

ANEXO 1

HUANCAVELICA: PRODUCCIÓN AGROPECUARIA 1/
(En toneladas métricas)

CULTIVOS	2 021										2 022			CULTIVOS
	MAR	ABR	MAY	JUN	JUL	AGO	SET	OCT	NOV	DIC	ENE	FEB	MAR	
AGRÍCOLA														AGRÍCOLA
CONSUMO INTERNO														CONSUMO INTERNO
Ajo	44	17	211	156	731	0	0	0	0	0	0	0	10	Ajo
Alfalfa	23 739	21 576	20 395	18 461	17 140	15 662	16 235	18 434	19 028	19 939	19 779	20 532	20 577	Alfalfa
Arveja grano seco	78	82	971	2 105	1 982	80	5	3	0	0	0	0	12	Arveja grano seco
Arveja grano verde	1 837	3 512	3 882	1 486	1 243	1 537	1 070	437	374	139	471	1 136	3 770	Arveja grano verde
Avena grano	0	0	22	255	540	105	0	0	0	0	0	0	0	Avena grano
Cebada grano	0	130	2 632	7 526	11 458	1 990	320	0	0	0	0	0	0	Cebada grano
Chirimoya	6	87	183	145	43	2	0	0	0	0	0	0	3	Chirimoya
Chocho	0	0	0	14	249	66	0	0	0	0	0	0	0	Chocho
Frijol grano seco	0	17	1 623	7 878	3 634	38	19	21	18	11	5	6	8	Frijol grano seco
Haba grano seco	14	321	1 352	3 826	3 811	426	6	2	0	0	0	2	35	Haba grano seco
Haba grano verde	923	1 997	1 989	880	195	57	83	134	316	63	114	244	883	Haba grano verde
Maca	80	80	49	600	212	0	0	0	0	120	24	0	0	Maca
Maíz amiláceo	313	1 462	4 033	14 905	10 829	1 414	6	4	1	0	9	23	82	Maíz amiláceo
Maíz choclo	771	1 980	1 499	340	133	398	356	437	2 377	125	473	1 257	1 581	Maíz choclo
Mashua o izano	15	174	1 064	1 345	245	0	0	0	0	0	0	0	24	Mashua o izano
Melocotonero	82	66	29	6	1	0	0	0	0	0	5	39	83	Melocotonero
Oca	10	457	1 397	798	118	0	0	0	0	0	0	0	20	Oca
Olluco	628	1 367	5 401	4 172	1 966	39	0	24	43	0	85	438	441	Olluco
Papa	21 319	50 635	79 234	52 326	16 052	6 590	4 256	11 325	8 567	7 298	9 128	14 152	25 251	Papa
Papaya	72	76	59	25	4	2	3	2	2	2	1	12	62	Papaya
Plátano	140	303	267	148	25	0	0	0	0	0	0	32	188	Plátano
Tomate	12	24	130	82	44	49	0	0	30	0	0	0	0	Tomate
Trigo	0	47	430	2 052	3 051	752	273	3	0	0	0	0	0	Trigo
Tuna	1 744	556	53	0	0	0	0	0	0	6	1 712	2 263	1 189	Tuna
Zapallo	169	1 251	4 896	144	134	28	9	0	0	0	9	387	655	Zapallo
Otros Cons. Interno	314	397	744	401	513	39	41	24	10	15	93	211	184	Otros Cons. Interno
INDUSTRIAL Y/O EXP.														INDUSTRIAL Y/O EXP.
Palta	4 355	3 489	2 352	1 075	272	11	3	0	0	0	2 057	4 247	7 121	Palta
Quinua	0	7	651	1 235	485	2	0	0	0	0	0	0	0	Quinua
Caña de azúcar	0	0	0	0	0	0	0	0	0	0	0	0	0	Caña de azúcar
Otros Industrial y/o Exp.	11	70	322	145	37	19	12	21	17	21	10	3	26	Otros Industrial y/o Exp.
PECUARIO														PECUARIO
CARNE 2/														CARNE 2/
Carne Ave	78	89	81	81	83	90	74	73	79	95	79	81	77	Carne Ave
Carne Ovino	100	106	123	138	98	97	116	116	109	108	106	103	98	Carne Ovino
Carne Porcino	114	136	138	136	116	120	124	126	129	150	121	119	111	Carne Porcino
Carne Vacuno	231	250	290	291	295	252	255	276	270	289	253	261	225	Carne Vacuno
Carne Caprino	23	27	28	27	23	23	24	27	26	25	22	19	23	Carne Caprino
Carne Alpaca	40	39	51	51	40	44	48	44	42	44	42	39	40	Carne Alpaca
Carne Llama	19	21	22	23	19	20	21	25	25	26	18	19	19	Carne Llama
Huevo	52	53	51	54	53	50	50	49	49	50	50	51	50	Huevo
Leche Vacuno	1 739	2 019	2 160	2 003	1 725	1 920	2 071	1 967	1 742	1 767	1 690	1 748	1 732	Leche Vacuno
Lana	24	5	0	0	0	0	0	0	0	0	0	0	23	Lana
FIBRA														FIBRA
Fibra de Alpaca	9	4	23	36	0	0	1	1	0	12	0	15	9	Fibra de Alpaca
Fibra de Llama	1	0	2	2	0	0	0	0	0	1	0	6	1	Fibra de Llama

1/ Cifras preliminares.

2/ Peso Neto, no de animales en pie.

Fuente: MINAGRI.

Elaboración: BCRP - Sucursal Huancayo. Departamento de Estudios Económicos.



ANEXO 2

HUANCAVELICA: PRODUCCIÓN MINERA METÁLICA 1/

(Contenido fino recuperable)

	2021										2022			
	MAR	ABR	MAY	JUN	JUL	AGO	SET	OCT	NOV	DIC	ENE	FEB	MAR	
Cobre (TMR)	191	194	188	185	173	149	160	115	163	142	146	134	135	Cobre (TMR)
Oro (Kg.R)	36	34	43	41	27	32	31	41	43	41	45	41	42	Oro (Kg.R)
Zinc (TMR)	1 204	1 197	1 129	1 195	1 160	1 141	1 015	762	1 015	947	860	797	771	Zinc (TMR)
Plata (Kg.R)	9 071	8 266	12 050	8 556	10 148	8 665	10 652	2 985	9 536	10 702	9 799	9 896	9 931	Plata (Kg.R)
Plomo (TMR)	1 177	1 246	1 367	1 186	1 201	1 379	1 330	1 118	1 420	1 275	1 157	1 191	1 257	Plomo (TMR)

1/ Cifras preliminares.

Fuente: INEI y MINEM.

Elaboración: BCRP - Sucursal Huancayo. Departamento de Estudios Económicos.

ANEXO 3

HUANCAVELICA: INGRESOS CORRIENTES DEL GOBIERNO CENTRAL

(Millones de soles)

	2021											2022			
	MAR	ABR	MAY	JUN	JUL	AGO	SET	OCT	NOV	DIC	ENE	FEB	MAR		
I. Ingresos Tributarios	4	4	4	4	3	5	4	4	4	4	5	6	4	4	I. Ingresos Tributarios
1. Impuesto a la Renta	3	2	2	2	2	3	3	2	3	3	3	4	2	2	1. Impuesto a la Renta
Personas Naturales	2	2	1	2	1	2	2	2	2	2	3	2	1	2	Personas Naturales
Personas Jurídicas	0	1	0	0	1	1	1	1	1	1	1	1	1	0	Personas Jurídicas
Regularización	1	0	0	0	0	0	0	0	0	0	0	0	0	0	Regularización
2. Impuesto a las Importaciones	0	0	0	0	0	0	0	0	0	0	0	0	0	0	2. Impuesto a las Importaciones
3. Impuesto General a las Ventas	1	2	1	1	1	2	1	1	1	1	1	2	1	1	3. Impuesto General a las Ventas
4. Imp. Selectivo al Consumo (ISC)	0	0	0	0	0	0	0	0	0	0	0	0	0	0	4. Imp. Selectivo al Consumo (ISC)
5. Otros Ingresos Tributarios	0	0	0	0	0	0	0	0	0	0	0	0	0	1	5. Otros Ingresos Tributarios
II. Ingresos No Tributarios	0	0	0	1	0	0	0	0	0	0	0	0	0	0	II. Ingresos No Tributarios
Total Ingresos (I + II)	4	5	4	4	3	5	5	4	4	4	6	6	4	4	Total Ingresos (I + II)

Fuente: SUNAT

Elaboración: BCRP - Sucursal Huancayo. Departamento de Estudios Económicos.



ANEXO 4

HUANCAVELICA: EJECUCIÓN DEL PRESUPUESTO PÚBLICO DEL GOBIERNO NACIONAL 1/

(Millones de soles)

	2021										2022			
	MAR	ABR	MAY	JUN	JUL	AGO	SET	OCT	NOV	DIC	ENE	FEB	MAR	
I. GASTOS CORRIENTES	62	64	47	50	50	55	76	51	99	85	28	63	37	I. GASTOS CORRIENTES
Remuneraciones	8	8	9	8	10	8	8	8	9	11	8	8	8	Remuneraciones
Bienes y servicios	10	13	17	16	28	18	17	10	29	27	8	12	12	Bienes y servicios
Transferencias 2/	45	43	22	26	12	28	52	33	60	46	12	44	16	Transferencias 2/
II. GASTOS DE CAPITAL	15	16	15	18	19	9	28	18	14	34	5	8	22	II. GASTOS DE CAPITAL
Formación bruta de capital	15	16	15	18	19	9	25	15	14	34	5	8	22	Formación bruta de capital
Otros gastos de capital3/	0	0	0	0	0	0	3	4	0	0	0	0	0	Otros gastos de capital3/
III. GASTO NO FINANCIERO TOTAL (I+II)	77	80	63	69	69	64	105	70	113	119	33	71	58	III. GASTO NO FINANCIERO TOTAL (I+II)

1/ Preliminar. Información actualizada al 31 de marzo de 2022

2/ Incluye el pago de pensiones, donaciones y otros gastos corrientes.

3/ Incluye donaciones y transferencias.

Fuente: MEF

Elaboración: BCRP - Sucursal Huancayo. Departamento de Estudios Económicos.

ANEXO 5

HUANCAVELICA: EJECUCIÓN DEL PRESUPUESTO PÚBLICO DEL GOBIERNO REGIONAL 1/

(Millones de soles)

	2021										2022			
	MAR	ABR	MAY	JUN	JUL	AGO	SET	OCT	NOV	DIC	ENE	FEB	MAR	
<u>I. GASTOS CORRIENTES</u>	72	75	75	78	80	76	72	75	78	134	69	69	71	<u>I. GASTOS CORRIENTES</u>
Remuneraciones	54	55	54	55	58	54	53	53	56	73	56	55	52	Remuneraciones
Bienes y servicios	16	18	19	22	20	20	18	18	19	41	10	12	17	Bienes y servicios
Transferencias 2/	2	2	2	2	2	2	2	4	2	20	2	2	2	Transferencias 2/
<u>II. GASTOS DE CAPITAL</u>	10	11	13	43	16	16	17	24	31	84	20	7	10	<u>II. GASTOS DE CAPITAL</u>
Formación bruta de capital	10	11	13	15	16	16	17	24	31	84	20	7	10	Formación bruta de capital
Otros gastos de capital3/	0	0	0	28	0	0	0	0	0	0	0	0	0	Otros gastos de capital3/
<u>III. GASTO NO FINANCIERO TOTAL (I+II)</u>	81	86	89	121	96	92	89	98	109	218	88	76	81	<u>III. GASTO NO FINANCIERO TOTAL (I+II)</u>

1/ Preliminar. Información actualizada al 31 de marzo de 2022.

2/ Incluye el pago de pensiones, donaciones y otros gastos corrientes.

3/ Incluye donaciones y transferencias.

Fuente: MEF

Elaboración: BCRP - Sucursal Huancayo. Departamento de Estudios Económicos.

ANEXO 6

HUANCAVELICA: EJECUCIÓN DEL PRESUPUESTO PÚBLICO DE LOS GOBIERNOS LOCALES 1/

(Millones de soles)

	2021										2022			
	MAR	ABR	MAY	JUN	JUL	AGO	SET	OCT	NOV	DIC	ENE	FEB	MAR	
<u>I. GASTOS CORRIENTES</u>	42	24	25	29	38	37	27	30	26	89	7	14	25	<u>I. GASTOS CORRIENTES</u>
Remuneraciones	3	2	2	3	3	3	3	3	3	4	2	3	3	Remuneraciones
Bienes y servicios	37	19	20	24	32	31	22	24	21	80	4	9	20	Bienes y servicios
Transferencias 2/	2	2	2	2	2	3	2	3	2	4	1	2	2	Transferencias 2/
<u>II. GASTOS DE CAPITAL</u>	56	23	22	44	41	39	36	36	33	87	2	11	41	<u>II. GASTOS DE CAPITAL</u>
Formación bruta de capital	56	23	22	44	41	39	36	36	33	87	2	11	41	Formación bruta de capital
Otros gastos de capital3/	0	0	0	0	0	0	0	0	0	0	0	0	1	Otros gastos de capital3/
<u>III. GASTO NO FINANCIERO TOTAL (I+II)</u>	98	47	47	72	79	76	63	65	59	176	10	25	67	<u>III. GASTO NO FINANCIERO TOTAL (I+II)</u>

1/ Preliminar. Información actualizada al 31 de marzo de 2022

2/ Incluye el pago de pensiones, donaciones y otros gastos corrientes.

3/ Incluye donaciones y transferencias.

Fuente: MEF

Elaboración: BCRP - Sucursal Huancayo. Departamento de Estudios Económicos.

ANEXO 7

HUANCAVELICA: MOROSIDAD 1/

(Porcentaje)

	2021											2022		
	FEB	MAR	ABR	MAY	JUN	JUL	AGO	SET	OCT	NOV	DIC	ENE	FEB	
I. Banca Múltiple	5,9	5,3	5,7	5,9	6,0	7,9	7,7	7,6	7,5	7,3	6,7	7,7	7,3	I. Banca Múltiple
II. Instituciones No Bancarias														II. Instituciones No Bancarias
Financieras	5,6	4,8	4,2	3,9	3,7	3,6	3,7	3,4	3,5	3,0	3,1	3,2	3,2	Financieras
Cajas Municipales	1,7	2,2	2,2	2,1	2,1	2,5	2,3	2,1	2,4	2,1	2,0	2,5	2,5	Cajas Municipales
Cajas Rurales	29,0	27,9	31,7	33,2	27,4	26,3	26,7	26,2	25,3	22,9	16,5	16,2	14,6	Cajas Rurales
III. Entidades Estatales														III. Entidades Estatales
Banco de la Nación ^{1/}	3,7	3,8	3,8	4,1	4,0	4,1	4,1	4,3	4,5	4,7	4,5	4,3	4,1	Banco de la Nación ^{1/}
TOTAL	3,4	3,4	3,4	3,4	3,3	3,8	3,7	3,6	3,8	3,4	3,2	3,7	3,6	TOTAL

1/ Considera sólo los créditos de consumo e hipotecario.

Fuente: SBS.

Elaboración: BCRP - Sucursal Huancayo. Departamento de Estudios Económicos.