

BANCO CENTRAL DE RESERVA DEL PERÚ
SUCURSAL HUANCAYO



AYACUCHO: Síntesis de Actividad Económica
Setiembre 2022¹

Departamento de Estudios Económicos

¹ En el presente informe participaron Francisco Callupe Casaño y Sergio Carrasco Mamani.

ÍNDICE

	<i>Página</i>
RESUMEN EJECUTIVO	3
I. ACTIVIDAD PRODUCTIVA.....	4
1. Actividad primaria.....	4
1.1 Sector agropecuario.....	4
1.2 Sector minería.....	5
2. Otros indicadores sectoriales.....	6
2.1 Sector construcción.....	6
2.2 Arribos a los establecimientos de hospedaje.....	7
II. CRÉDITO Y DEPÓSITOS.....	8
1. Créditos.....	8
2. Depósitos.....	10
III. EJECUCIÓN DEL PRESUPUESTO DE GASTOS DEL GOBIERNO GENERAL.....	11
1. Ejecución del presupuesto de Gastos Corrientes.....	11
2. Ejecución del presupuesto de Inversiones.....	12
IV. ANEXOS	14



RESUMEN EJECUTIVO

Principales hechos de importancia

- El sector primario observó resultados positivos en setiembre, debido a la expansión de la actividad agropecuaria (4,8 por ciento) y minera (6,0 por ciento).

Actividad primaria

- El **sector agropecuario** creció interanualmente en 4,8 por ciento en setiembre, por la mayor producción agrícola (12,4 por ciento) ante el incremento en la producción de cacao y palta. De otro lado, en la parte pecuaria la disminución mensual de 1,0 por ciento, obedeció a la menor producción de leche de vacuno (-10,3 por ciento) y carne de ovino (-4,1 por ciento).
- La actividad **minera** creció 6,0 por ciento en setiembre, principalmente por la mayor producción de plata (5,8 por ciento) y zinc (20,7 por ciento).

Otros indicadores de actividad económica

- El **crédito directo total** en la región (S/ 2 094 millones) aumentó a una tasa interanual de 8,7 por ciento en setiembre.
- Por su parte, la **inversión pública** sumó S/ 127,4 millones en setiembre, siendo mayor en 0,1 por ciento –tasa interanual- ante la expansión a nivel del Gobierno Nacional y Regional.

CUADRO N° 1
AYACUCHO: OTROS INDICADORES DE ACTIVIDAD ECONÓMICA
(Variación % respecto a similar mes del año anterior)

	Abr.22	May.22	Jun.22	Jul.22	Ago.22	Set.22
Despachos de cemento 1/	↓ -10,1	↓ -13,0	↓ -4,8	↓ -11,0	↑ 2,9	↓ -0,5
Arribos a establec. de hospedaje	↑ 84,9	↓ -30,1	↑ 39,6	↑ 36,7	↑ 66,9	n.d.
Crédito total 2/	↑ 9,9	↑ 10,1	↑ 9,9	↑ 10,0	↑ 9,6	↑ 8,7
Crédito de consumo 2/	↑ 12,1	↑ 16,6	↑ 18,3	↑ 18,9	↑ 18,8	n.d.
Crédito hipotecario 2/	↓ -1,6	↓ -2,9	↓ -4,9	↓ -5,6	↓ -8,9	n.d.
Inversión pública 2/	↑ 4,1	↑ 1,5	↓ -6,7	↑ 7,8	↑ 14,5	↑ 0,1

1/ En términos reales.

2/ En términos nominales.

Fuentes: BCRP - Sucursal Huancayo, UNACEM, MINCETUR, SBS y MEF.

I. ACTIVIDAD PRODUCTIVA

1. Actividad primaria

1.1 Sector agropecuario

- La actividad agropecuaria creció interanualmente en 4,8 por ciento en setiembre, respecto de igual mes de 2021, por la expansión de la parte agrícola (12,4 por ciento), contrarrestando la disminución de la parte pecuaria (-1,0 por ciento).
- El subsector agrícola se expandió en 12,4 por ciento en setiembre, explicado por la mayor producción orientada al mercado externo y agroindustria (19,6 por ciento) por la expansión en la producción de cacao (70,9 por ciento) y palta (103,7 por ciento). En el periodo acumulado de enero a setiembre, el subsector se expandió en 33,3 por ciento, por la mayor producción de quinua (25,9 por ciento), papa (66,3 por ciento) y maíz amiláceo (44,5 por ciento).

CUADRO N° 2
AYACUCHO: SECTOR AGROPECUARIO 1/
(Toneladas)

Subsectores	Estructura Porcentual 2021 2/	Setiembre			Enero - Setiembre				
		2021	2022	Var.%	Contribución %	2021	2022	Var.%	Contribución %
AGRICOLA	68,2			12,4	5,3			33,3	23,8
Mercado externo y agroindustria	17,3			19,6	5,6			6,4	1,1
Cacao	4,8	700	1 196	70,9	10,1	5 570	6 439	15,6	0,7
Quinua	4,2	0	0	-	0,0	21 587	27 171	25,9	1,2
Café	2,5	694	414	-40,3	-5,4	3 033	2 367	-22,0	-0,5
Palta	5,5	190	387	103,7	0,9	28 512	27 801	-2,5	-0,1
Mercado interno	50,9			-1,8	-0,3			42,2	22,7
Papa	24,5	225	10	-95,6	-0,4	343 549	571 256	66,3	17,6
Maíz amiláceo	4,0	0	0	-	0,0	21 778	31 476	44,5	2,0
Alfalfa	4,2	17 251	21 574	25,1	2,0	172 619	198 586	15,0	0,5
Cebada grano	1,5	5	21	320,0	0,0	15 357	18 155	18,2	0,3
Trigo	1,6	0	28	-	0,0	12 381	13 919	12,4	0,2
Haba grano seco	1,4	5	0	-100,0	0,0	7 932	9 837	24,0	0,4
Tuna	1,3	55	102	85,5	0,1	16 120	16 561	2,7	0,0
Maíz choclo	0,9	85	8	-90,6	-0,2	8 754	10 269	17,3	0,1
Arveja grano seco	1,3	20	0	-100,0	0,0	5 937	6 110	2,9	0,0
Olluco	1,0	0	0	-	0,0	14 047	17 906	27,5	0,3
Frijol grano seco	0,8	54	0	-100,0	-1,6	2 446	2 380	-2,7	0,0
Arveja grano verde	0,7	108	115	6,5	0,0	4 454	5 096	14,4	0,1
PECUARIO	31,8			-1,0	-0,6			-0,2	-0,1
Carne de Vacuno 3/	14,5	855	863	1,0	0,3	8 503	8 720	2,6	0,3
Leche Vacuno	7,7	2 962	2 658	-10,3	-1,0	54 907	50 700	-7,7	-0,6
Carne de Ovíno 3/	3,2	128	123	-4,1	-0,3	1 323	1 316	-0,5	0,0
Carne de Porcino 3/	1,9	197	205	4,2	0,2	2 010	2 225	10,7	0,2
SECTOR AGROPECUARIO	100,0			4,8	4,8			23,7	23,7

1/ Cifras preliminares.

2/ A precios de 2007.

3/ Peso neto.

Fuente: MINAGRI

Elaboración: BCRP - Sucursal Huancayo.

- El subsector pecuario disminuyó interanualmente en 1,0 por ciento en setiembre, ante la menor producción de leche de vacuno (-10,3 por ciento) y carne de ovino (-4,1 por ciento). Por otra parte,



el subsector registró una disminución de 0,2 por ciento en el periodo acumulado de enero a setiembre, por efecto de la menor producción de leche de vacuno (-7,7 por ciento).

- Con relación a las siembras, se instalaron 15,8 mil hectáreas en los dos primeros meses de la campaña 2022 - 2023, nivel menor en 9,5 por ciento respecto a similar lapso de la campaña previa, por menores siembras en cultivos transitorios como papa (-14,3 por ciento) y quinua (-25,2 por ciento).

CUADRO N° 3
AYACUCHO: SUPERFICIE SEMBRADA 1/
(Hectáreas)

	Campaña agrícola 2/		Variación	
	2021/2022	2022/2023	Absoluta	Porcentual
CULTIVOS TRANSITORIOS	17 206	15 740	-1 466	-8,5
Arveja grano verde	812	702	- 110	-13,5
Arveja grano seco	164	162	- 2	-1,2
Cebada grano	6	58	52	866,7
Frijol grano seco	0	19	19	-
Haba grano seco	849	1 042	193	22,7
Haba grano verde	973	724	- 249	-25,6
Maíz amiláceo	2 301	1 960	- 341	-14,8
Maíz amarillo	370	414	44	11,9
Maíz choclo	1 006	883	- 123	-12,2
Oca	454	514	60	13,2
Olluco	542	567	25	4,6
Papa	6 213	5 327	- 886	-14,3
Quinua	2 440	1 826	- 614	-25,2
Trigo	7	23	16	228,6
Yuca	222	510	288	129,7
Otros	847	1 009	162	19,1
CULTIVOS PERMANENTES	207	23	- 184	-88,9
Palto	199	23	- 176	-88,4
Café	0	0	0	-
Otros	8	0	- 8	-100,0
Total	17 413	15 763	-1 650	-9,5

1/ Cifras preliminares.

2/ Corresponde al periodo de agosto a setiembre.

Fuente: Dirección regional de Agricultura de Ayacucho.

Elaboración: BCRP, Sucursal Huancayo. Departamento de Estudios Económicos.

1.2 Sector minería

- La producción minera metálica creció 6,0 por ciento en setiembre, principalmente por la mayor producción de plata (5,8 por ciento) y zinc (20,7 por ciento), explicado en el primer caso por la mayor extracción de Minera Laytaruma; mientras que, en zinc por una mayor producción de la minera Catalina Huanca. De otro lado, en el acumulado de enero a setiembre, el sector disminuyó 2,7 por ciento, sustentado en la menor producción de oro (-4,7 por ciento) y plata (-0,3 por ciento).
- Es de precisar que, en el periodo acumulado, en términos de participación en el Valor Bruto de Producción (VBP) minero, destacó el oro con 48,4 por ciento, seguido de zinc (29,2 por ciento) y plata (19,5 por ciento).

CUADRO N° 4
AYACUCHO: SECTOR MINERÍA 1/
(Variación % real respecto a similar periodo del año anterior)

Mineral	Estructura Porcentual 2021 2/	Setiembre				Enero - Setiembre			
		2021	2022	Var.%	Contribución %	2021	2022	Var.%	Contribución %
Oro (Onzas troy)	49,2	27 907	26 616	- 4,6	-2,2	241 571	230 122	-4,7	-2,3
Plata (Onzas troy)	19,7	650 623	688 659	5,8	1,2	5 186 868	5 173 311	-0,3	-0,0
Zinc (TMF)	28,5	5 589	6 745	20,7	6,3	44 006	43 090	-2,1	-0,6
Plomo (TMF)	1,9	404	538	33,3	0,6	3 607	3 969	10,0	0,2
Cobre (TMF)	0,7	55	60	10,7	0,1	400	463	15,7	0,1
SECTOR MINERÍA 2/	100,0			6,0	6,0			-2,7	-2,7

1/ Cifras preliminares.

2/ A precios de 2007.

Fuente: Ministerio de Energía y Minas.

Elaboración: BCRP, Sucursal Huancayo. Departamento de Estudios Económicos.

GRÁFICO N° 1
AYACUCHO: CRECIMIENTO DE LA PRODUCCIÓN MINERA
(Variación % real respecto a similar mes del año anterior)

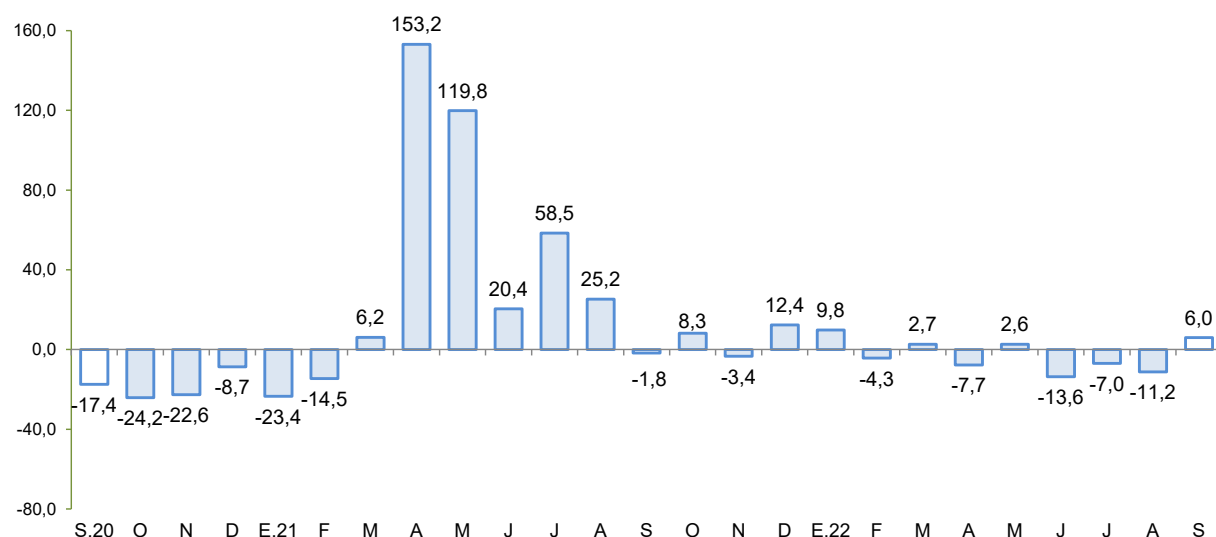

Fuente: MINEM.

Elaboración: BCRP - Sucursal Huancayo.

2. Otros indicadores sectoriales

2.1 Sector construcción

- Los despachos de cemento disminuyeron 0,5 por ciento en setiembre frente a similar mes del año previo, debido a la menor demanda a nivel de los gobiernos sub nacionales.
- De otro lado, los despachos de cemento cayeron en 8,9 por ciento en el acumulado de enero a setiembre, por menor ejecución a nivel de los municipios.



GRÁFICO N° 2
AYACUCHO: CRECIMIENTO DEL SECTOR CONSTRUCCIÓN
 (Variación % real respecto a similar mes del año anterior)

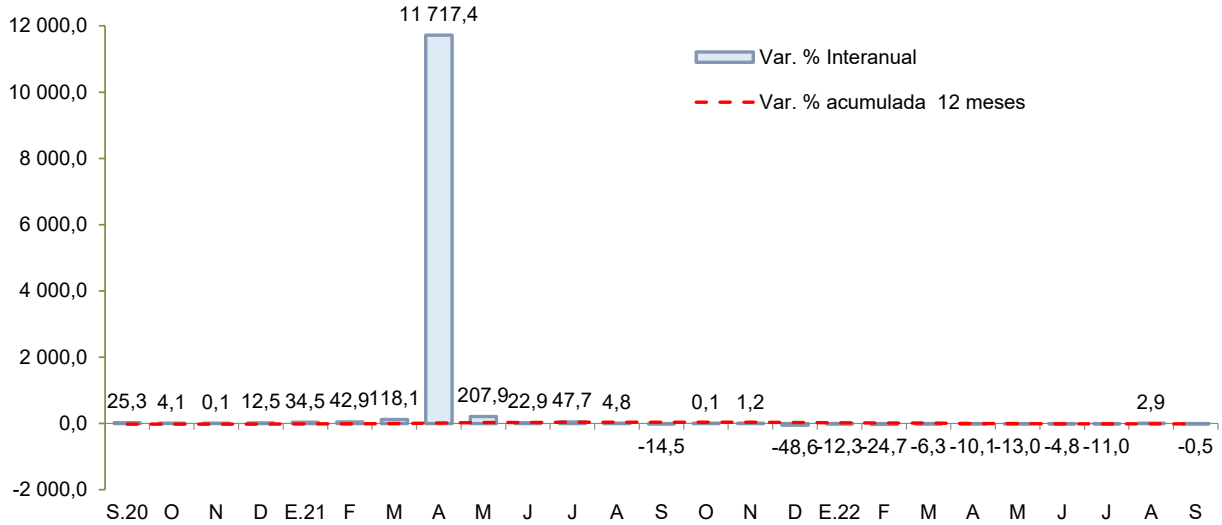

Fuente: UNACEM
 Elaboración: BCRP - Sucursal Huancayo.

2.2 Arribos a los establecimientos de hospedaje

- El número de arribos a los establecimientos de hospedaje (35,7 mil) aumentó 66,9 por ciento en agosto, respecto a similar mes del año previo, por las mayores visitas de turistas nacionales (65,6 por ciento). De otro lado, en el acumulado de enero a agosto se observó un incremento de 36,5 por ciento, por mayores arribos de turistas nacionales (36,5 por ciento) y extranjeros (37,4 por ciento).

GRÁFICO N° 3
AYACUCHO: CRECIMIENTO DE ARRIBOS A ESTABLECIMIENTOS DE HOSPEDAJE
 (Variación %)

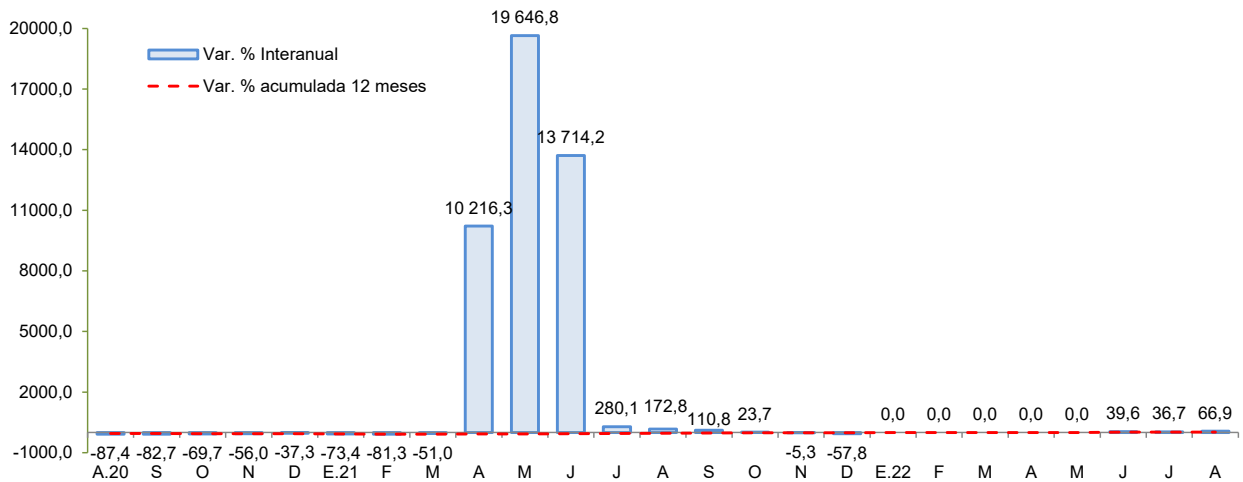

Fuente: MINCETUR
 Elaboración: BCRP - Sucursal Huancayo.



II. CRÉDITO Y DEPÓSITOS²

1. Créditos

- Los **créditos** en Ayacucho totalizaron S/ 2 094 millones en setiembre, nivel menor en 0,5 por ciento respecto al mes previo, pero mayor en 8,7 por ciento con relación a similar mes del año pasado. Respecto al mes anterior, influenciaron los mayores saldos del Banco de la Nación (1,0 por ciento) y las Financieras (0,5 por ciento). Con relación a setiembre de 2021, se expandieron los saldos colocados por la Banca Múltiple (3,3 por ciento) y Cajas Municipales (13,8 ciento).

CUADRO N° 5
AYACUCHO: CRÉDITO DIRECTO
(Saldos en millones de soles)

	Estructura % Set-22	Saldo en millones de soles con TCF 1/		Tasa de crecimiento (%)	
		Ago-22	Set-22	Mes	12 Meses
Banco de la Nación	7,3	152	153	1,0	21,1
Agrobanco	1,2	25	25	-1,2	36,9
Banca Múltiple	42,1	888	881	-0,7	3,3
Instituciones No Bancarias	49,4	1 040	1 035	-0,5	11,5
Financieras	6,6	138	138	0,5	1,3
Cajas Municipales	39,8	843	834	-1,0	13,8
Cajas Rurales	3,0	60	62	4,0	6,1
Edpymes	0,0	0	0	-	-
Arrendamiento Financiero	0,0	0	0	-	-
TOTAL	100,0	2 105	2 094	-0,5	8,7
MN	96,5	2 032	2 022	-0,5	8,2
ME	3,5	73	72	-0,9	25,7
ME (Mill. US\$)		22	22	-0,9	25,7

1/ Se utiliza tipo de cambio fijo (TCF) a diciembre 2019 (S/ 3,31 por dólar).

Fuente: SBS y AFP.

Elaboración: BCRP - Sucursal Huancayo. Departamento de Estudios Económicos.

² Los saldos de los créditos y depósitos expresados en moneda extranjera se valúan al tipo de cambio constante a fin de aislar el efecto de la valuación cambiaria sobre los saldos en dicha moneda.

GRÁFICO N° 4
AYACUCHO: CRECIMIENTO DEL CRÉDITO DIRECTO
(Variación % respecto a similar mes del año anterior)

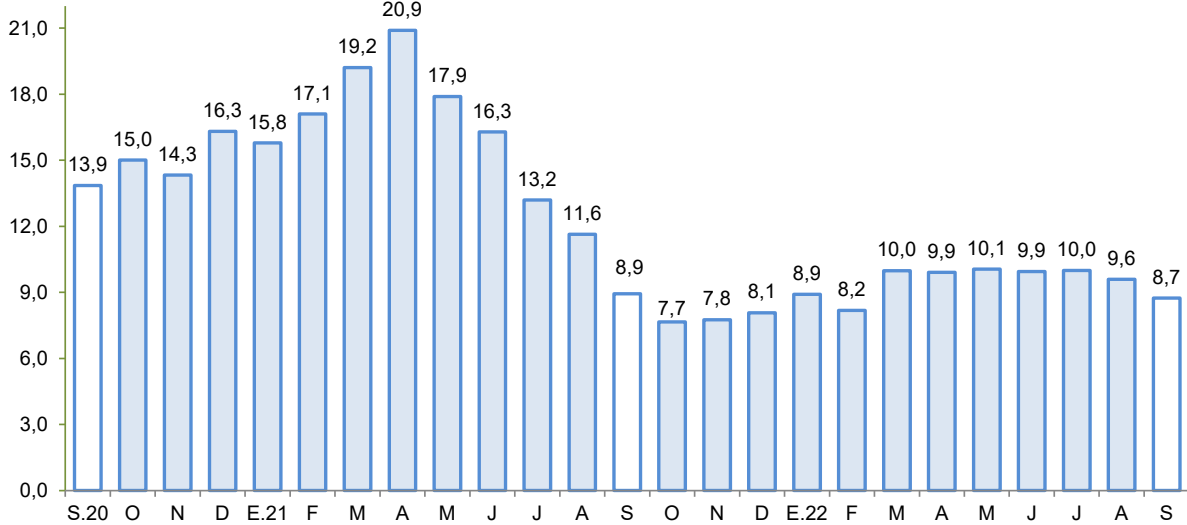

Fuente: SBS y AFP.
Elaboración: BCRP - Sucursal Huancayo.

- Por tipo de moneda, los saldos en moneda nacional disminuyeron en 0,5 por ciento respecto al mes previo, mientras que en moneda extranjera cayó en 0,9 por ciento. En términos interanuales, crecieron los saldos en moneda nacional (8,2 por ciento) y en moneda extranjera (25,7 por ciento). El ratio de dolarización se situó en 3,5 por ciento en setiembre, nivel mayor en 0,5 de punto porcentual en comparación a similar mes del año pasado.
- Respecto a la morosidad, se situó en 7,3 por ciento en agosto, siendo mayor en 1,4 puntos porcentuales respecto a igual mes del año previo. Los ratios más altos se registraron en las Cajas Rurales (10,2 por ciento) y en Agrobanco (12,7 por ciento).

GRÁFICO N° 5
AYACUCHO: TASA DE MOROSIDAD 1/ 2/
(En porcentaje)

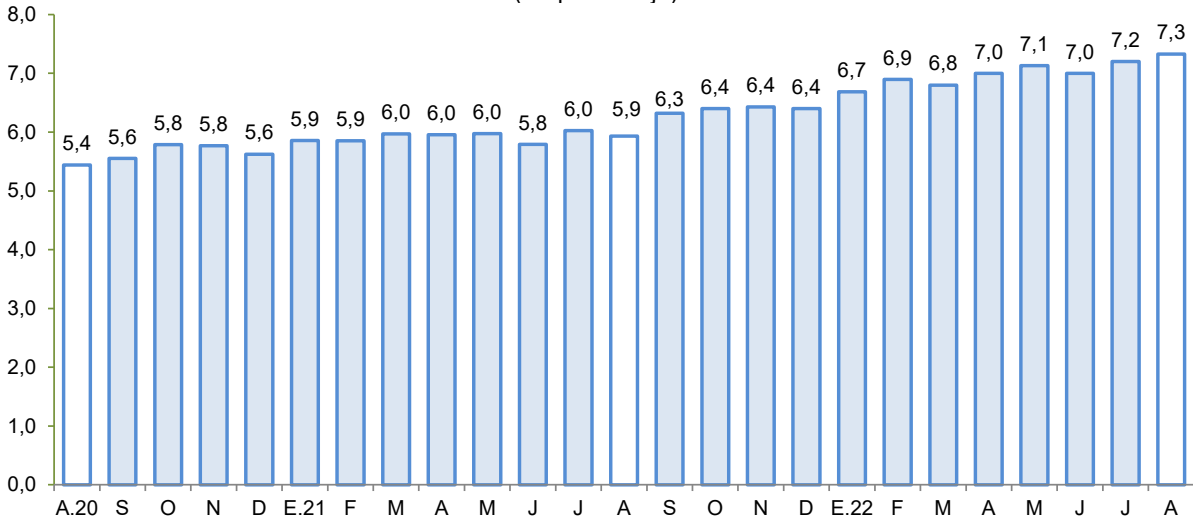

1/ Preliminar.
2/ Morosidad = (créditos vencidos + créditos en cobranza judicial) / colocaciones brutas.
Fuente: SBS y AFP.
Elaboración: BCRP - Sucursal Huancayo.



2. Depósitos

- Los **depósitos** registraron un saldo de S/ 1 590 millones en setiembre, nivel menor en 1,1 por ciento respecto al mes anterior, debido a la contracción de saldos del Banco de la Nación (-3,9 por ciento) y de las Financieras (-3,4 por ciento). Interanualmente los depósitos disminuyeron en 3,7 por ciento, debido a la menor captación de fondos de la Banca Múltiple (-16,5 por ciento).
- Según tipo de depósito, en términos interanuales disminuyeron los depósitos a la vista (-6,9 por ciento) y depósitos de ahorro (-12,2 por ciento), no obstante, aumentaron los depósitos a plazo (41,7 por ciento). Por tipo de moneda, los depósitos en soles disminuyeron en 5,1 por ciento, mientras que en moneda extranjera se expandieron en 19,7 por ciento.

CUADRO N° 6
AYACUCHO: DEPÓSITOS
(Saldos en millones de soles)

	Estructura % Set-22	Saldo en millones de soles con TCF 1/ de soles con TCF 1/		Tasa de crecimiento (%)	
		Ago-22	Set-22	Mes	12 Meses
Banco de la Nación	37,4	619	595	-3,9	3,9
Banca Múltiple	39,5	622	627	0,9	-16,5
Instituciones No Bancarias	23,1	367	367	0,1	12,2
Financieras	1,2	20	19	-3,4	-8,3
Cajas Municipales	21,4	339	340	0,2	13,2
Cajas Rurales	0,5	8	9	1,8	30,9
TOTAL	100,0	1 608	1 590	-1,1	-3,7
Vista	23,2	385	369	-4,2	-6,9
Ahorro	57,1	927	908	-2,2	-12,2
A plazo	19,7	295	313	6,2	41,7
MN	92,9	1 496	1 477	-1,3	-5,1
ME	7,1	111	113	1,1	19,7
ME (Mill. US\$)		34	34	1,1	19,7

1/ Se utiliza tipo de cambio fijo (TCF) a diciembre 2019 (S/ 3,31 por dólar).

Fuente: SBS y AFP.

Elaboración: BCRP - Sucursal Huancayo. Departamento de Estudios Económicos.

- La tasa de dolarización se situó en 7,1 por ciento en setiembre, mayor en 1,4 de punto porcentual respecto a igual mes del año pasado, explicado por el crecimiento de los depósitos en moneda extranjera.

GRÁFICO N° 6
AYACUCHO: CRECIMIENTO DE LOS DEPÓSITOS
(Variación % respecto a similar periodo del año anterior)

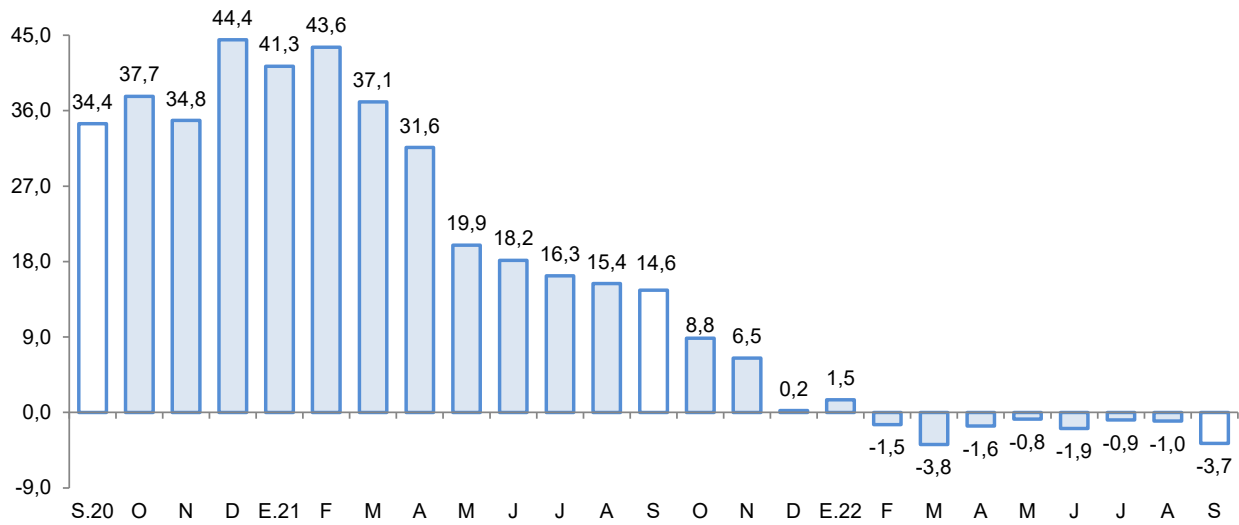

Fuente: SBS y AFP.
Elaboración: BCRP - Sucursal Huancayo.

III. EJECUCIÓN DEL PRESUPUESTO DE GASTOS DEL GOBIERNO GENERAL

1. Ejecución del Presupuesto de Gastos Corrientes

- El gasto corriente no financiero disminuyó 28,6 por ciento interanual en términos reales en setiembre, asociado a los menores montos devengados en todos los niveles de gobierno, por menores gastos en remuneraciones.

CUADRO N° 7
AYACUCHO: EJECUCIÓN DEL PRESUPUESTO DE GASTOS CORRIENTES 1/ 2/
(Millones de soles)

	Setiembre			Enero - Setiembre		
	2 021	2 022	Var % real	2 021	2 022	Var % real
Gobierno Nacional	113,7	60,7	-50,8	692,7	614,6	-17,6
Gobierno Regional	108,5	106,7	-9,4	918,7	963,4	-2,6
Gobiernos locales	29,3	27,6	-13,2	260,1	257,8	-8,0
Total	251,6	195,0	-28,6	1 871,5	1 835,8	-8,9

1/ Información actualizada al 30 de setiembre de 2022

2/ Comprende el gasto en remuneraciones y en bienes y servicios.

Fuente: MEF

Elaboración: BCRP - Sucursal Huancayo.

- En el acumulado de enero a setiembre, el gasto se contrajo en 8,9 por ciento en términos reales, debido a la menor ejecución en todos los niveles de gobierno, como efecto de los menores gastos por pagos de remuneraciones y compra de bienes y servicios.

2. Ejecución del Presupuesto de Inversiones

- La inversión pública en Ayacucho correspondiente a los tres niveles de gobierno, totalizó S/ 127,4 millones en setiembre, mostrando un incremento de 0,1 por ciento respecto de similar mes del año pasado, por la mayor ejecución a nivel del Gobierno Nacional y Regional, lo que contrarrestó la disminución a nivel de los municipios.

CUADRO N° 8
AYACUCHO: EJECUCIÓN DEL PRESUPUESTO DE INVERSIONES 1/ 2/
(Millones de soles)

	Setiembre			Enero - Setiembre		
	2 021	2 022	Var % real	2 021	2 022	Var % real
Gobierno Nacional	13,1	19,8	39,4	111,5	139,4	16,1
Gobierno Regional	29,5	42,1	31,5	237,9	315,0	23,0
Gobiernos locales	74,6	65,4	-19,2	457,2	405,7	-17,6
Inversión Pública	117,2	127,4	0,1	806,6	860,1	-1,0

1/ Información actualizada al 30 de setiembre de 2022

2/ Comprende la adquisición de activos no financieros.

Fuente: MEF

Elaboración: BCRP - Sucursal Huancayo.

- Respecto al periodo acumulado, la inversión pública sumó S/ 860,1 millones registrando una disminución interanual de 1,0 por ciento, por la contracción a nivel de los municipios (-17,6 por ciento). La inversión se orientó principalmente a los rubros agropecuario, salud, saneamiento, educación y transporte, los que en conjunto representaron el 81,7 por ciento del total. Por nivel de gobierno, el mayor desembolso en inversiones fue realizado por los gobiernos locales con una participación de 47,2 por ciento.

GRÁFICO N° 7
AYACUCHO: CRECIMIENTO DE LA EJECUCIÓN DEL PRESUPUESTO DE INVERSIONES
(Variación % real)

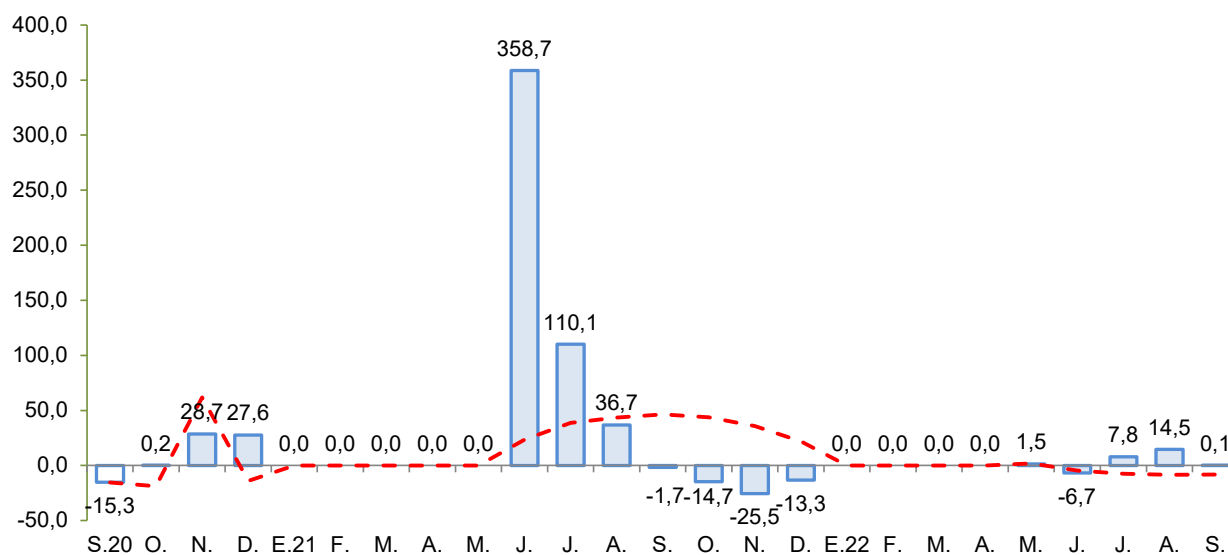

Fuente: MEF.

Elaboración: BCRP - Sucursal Huancayo.



Principales proyectos

- Entre los principales proyectos que se ejecutaron en lo que va del año, destacaron en el Gobierno Nacional, “Creación del puente vehicular interregional Pampas entre las provincias de Vilcas Huamán y Chincheros de Ayacucho y Apurímac” con S/ 24,4 millones de gasto; “Rehabilitación y mejoramiento de la carretera Ayacucho - Abancay” con S/ 13,0 millones en gasto devengado; y “Rehabilitación y mejoramiento de la carretera Quinoa – San Francisco” con S/ 6,4 millones de gasto devengado.
- En el Gobierno Regional, “Mejoramiento y ampliación de los servicios de salud, del Hospital de Apoyo de Huanta - Daniel Alcides Carrión” con S/ 20,4 millones de gasto; “Mejoramiento de la capacidad resolutive del hospital de Coracora, provincia de Parinacochas” con un devengado de S/ 18,7 millones; y “Mejoramiento de los servicios educativos en la I.E. María Auxiliadora, provincia de Huanta” con un devengado de S/ 14,3 millones.
- En los gobiernos locales, “Mejoramiento de cinco instituciones educativas unidocentes en la provincia de La Mar” con un devengado de S/ 19,9 millones, “Mejoramiento de los servicios de salud del establecimiento de salud del distrito de Tambo, provincia de La Mar” con S/ 7,1 millones de devengado; y “Mejoramiento del servicio de educación secundaria en la I.E. Villa Aurora en el distrito de Chungui, provincia La Mar” con un gasto devengado de S/ 7,3 millones.

IV. ANEXOS



ANEXO 1

AYACUCHO: PRODUCCIÓN AGROPECUARIA 1/
(En toneladas)

	2021				2022									TOTAL AGRÍCOLA
	SET	OCT	NOV	DIC	ENE	FEB	MAR	ABR	MAY	JUN	JUL	AGO	SET	
TOTAL AGRÍCOLA	23 615	24 681	24 793	38 578	51 642	70 849	108 054	188 963	399 926	298 425	53 585	31 771	30 012	TOTAL AGRÍCOLA
Ajo	63	31	12	23	20	21	21	136	373	651	873	183	45	Ajo
Alfalfa	17 251	17 701	18 861	26 063	21 306	22 709	23 645	23 409	23 094	21 464	20 744	20 641	21 574	Alfalfa
Arveja grano seco	20	10	0	0	0	0	0	352	2 560	2 634	564	0	0	Arveja grano seco
Arveja grano verde	108	152	137	717	1 171	1 056	1 384	705	244	148	165	108	115	Arveja grano verde
Cacao	700	548	67	5	3	4	12	263	647	1 347	1 770	1 197	1 196	Cacao
Café	694	315	0	5	0	0	0	80	400	511	495	467	414	Café
Cebada grano	5	15	0	59	58	7	9	373	4 896	10 228	2 138	425	21	Cebada grano
Cebolla	22	62	10	20	10	48	313	363	411	539	111	60	0	Cebolla
Frijol grano seco	54	0	2	0	0	0	7	74	1 107	966	165	61	0	Frijol grano seco
Haba grano seco	5	0	0	33	23	0	49	533	3 662	4 696	874	0	0	Haba grano seco
Haba grano verde	106	178	190	631	1 162	1 290	1 021	936	300	52	0	67	77	Haba grano verde
Maíz amarillo duro	0	0	114	212	136	171	173	420	160	354	54	0	0	Maíz amarillo duro
Maíz amiláceo	0	6	0	14	0	31	207	1 455	9 810	17 260	2 707	6	0	Maíz amiláceo
Maíz choclo	85	58	352	1 510	2 243	2 142	2 533	2 145	1 064	99	25	10	8	Maíz choclo
Mashua	0	0	0	0	0	155	120	434	4 614	4 023	573	0	0	Mashua
Melocotón	0	0	0	138	206	777	1 087	748	50	0	0	0	109	Melocotón
Naranja	105	5	3	109	37	57	105	215	162	135	179	290	18	Naranja
Oca	0	0	28	0	0	145	73	823	5 820	3 774	155	0	0	Oca
Olluco	0	0	52	0	0	105	252	1 090	9 373	6 119	967	0	0	Olluco
Palta	190	878	565	816	1 124	2 359	6 701	12 208	2 121	1 127	671	1 103	387	Palta
Papa	225	1 975	2 561	5 070	15 223	25 035	53 202	96 486	232 861	140 754	7 570	115	10	Papa
Papaya	57	46	28	26	7	8	15	28	47	15	20	10	7	Papaya
Piña	6	8	12	3	1	0	0	0	1	0	0	0	0	Piña
Plátano	136	132	90	124	79	76	147	134	136	126	139	116	72	Plátano
Quinoa	0	44	55	746	1 066	1 569	755	3 379	13 111	7 051	240	0	0	Quinoa
Trigo	0	0	0	45	11	0	0	9	1 066	9 469	2 884	452	28	Trigo
Tuna	55	80	94	194	1 768	5 356	5 507	3 628	73	62	20	45	102	Tuna
Yuca	1 165	917	910	869	790	801	963	1 065	700	512	878	275	20	Yuca
Zapallo	0	0	42	51	90	85	125	303	133	237	0	36	30	Zapallo
TOTAL PECUARIO	4 380	3 464	3 091	3 102	3 876	5 258	9 530	11 468	10 598	8 736	6 643	5 453	4 087	TOTAL PECUARIO
Carne 2/	1 353	1 287	1 339	1 498	1 202	1 241	1 540	1 647	1 849	1 739	1 813	1 641	1 369	Carne 2/
Carne de ovino 2/	128	121	137	155	116	120	141	173	174	169	161	139	123	Carne de ovino 2/
Carne de porcino 2/	197	183	161	198	178	193	256	283	296	268	292	253	205	Carne de porcino 2/
Carne de vacuno 2/	855	807	851	918	734	762	957	970	1 161	1 087	1 146	1 040	863	Carne de vacuno 2/
Leche de vacuno	2 962	2 108	1 659	1 532	2 610	3 948	7 839	9 636	8 613	6 913	4 751	3 732	2 658	Leche de vacuno

1/ Información preliminar.

2/ Peso neto.

Fuente: MINAGRI

Elaboración: BCRP - Sucursal Huancayo.



ANEXO 2

AYACUCHO: SUPERFICIE SEMBRADA 1/
(En hectáreas)

CULTIVO	2021-2022											2022-2023		CULTIVO
	SET	OCT	NOV	DIC	ENE	FEB	MAR	ABR	MAY	JUN	JUL	AGO	SET	
Ajo	67	169	115	111	19	5	2	1	10	20	4	8	84	Ajo
Arroz cáscara	0	0	0	0	0	0	0	0	0	0	0	0	0	Arroz cáscara
Arveja grano seco	161	954	1 950	1 284	213	30	8	0	0	0	0	0	162	Arveja grano seco
Arveja grano verde	376	324	197	93	69	2	28	22	54	139	51	207	495	Arveja grano verde
Cacao	0	0	0	19	3	25	0	0	0	0	0	0	0	Cacao
Café	0	0	0	7	0	0	0	0	0	0	0	0	0	Café
Cebada grano	4	586	4 324	6 081	1 938	210	157	0	0	0	0	2	56	Cebada grano
Cebolla	25	49	34	41	12	8	0	4	1	3	4	25	35	Cebolla
Frijol grano seco	0	0	0	0	0	0	0	0	0	0	0	0	19	Frijol grano seco
Haba grano seco	820	2 844	2 938	663	80	0	0	0	0	0	0	72	970	Haba grano seco
Haba grano verde	477	351	166	39	2	0	0	38	47	123	76	193	531	Haba grano verde
Maíz amarillo duro	172	131	63	97	10	0	0	0	0	0	0	341	73	Maíz amarillo duro
Maíz amiláceo	2 152	8 175	7 635	2 029	143	0	0	0	0	0	0	152	1 808	Maíz amiláceo
Maíz choclo	513	480	225	54	6	0	2	2	10	113	69	267	616	Maíz choclo
Oca	396	822	707	86	0	0	0	0	0	10	9	126	388	Oca
Olluco	461	1 237	1 131	123	0	0	0	0	38	36	22	138	429	Olluco
Palto	123	149	113	45	70	0	0	12	0	14	25	5	18	Palto
Papa	3 990	10 430	12 418	3 561	275	0	0	2	80	462	180	1 700	3 627	Papa
Quinua	1 123	4 264	6 516	2 467	62	0	0	0	15	126	34	791	1 035	Quinua
Tomate	9	8	15	11	3	5	8	1	8	5	4	2	7	Tomate
Trigo	7	316	2 454	4 470	1 460	150	121	0	0	0	0	0	23	Trigo
Yuca	88	56	1	3	0	0	4	0	3	0	0	353	157	Yuca
Zanahoria	30	21	44	33	10	1	7	2	5	1	0	17	14	Zanahoria
Zapallo	20	14	17	13	2	0	7	0	0	0	0	11	7	Zapallo

1/ Cifras preliminares.

Fuente: DIA - Ayacucho

Elaboración: BCRP - Sucursal Huancayo.



ANEXO 3

AYACUCHO: PRODUCCIÓN MINERA 1/

PRODUCTOS	2021				2022									PRODUCTOS
	SET	OCT	NOV	DIC	ENE	FEB	MAR	ABR	MAY	JUN	JUL	AGO	SET	
MINERÍA METÁLICA														MINERÍA METÁLICA
Zinc (TMF)	5 589	4 425	4 600	5 964	3 781	4 791	5 214	3 756	5 166	4 396	5 034	4 208	6 745	Zinc (TMF)
Cobre (TMF)	55	50	52	60	47	59	66	47	44	41	48	51	60	Cobre (TMF)
Plata (KGG)	20 237	23 471	19 817	23 255	19 478	17 247	17 746	17 332	18 040	12 882	17 213	19 550	21 420	Plata (KGG)
Plomo (TMF)	404	376	343	381	268	335	457	403	365	514	676	412	538	Plomo (TMF)
Oro (KGG)	868	937	798	949	838	760	812	792	842	711	797	778	828	Oro (KGG)

1/ Cifras preliminares

Fuente: MINEM.

Elaboración: BCRP, Sucursal Huancayo. Departamento de Estudios Económicos.



ANEXO 4

AYACUCHO: INGRESOS CORRIENTES DEL GOBIERNO CENTRAL
(Millones de soles)

	2021				2022									
	SET	OCT	NOV	DIC	ENE	FEB	MAR	ABR	MAY	JUN	JUL	AGO	SET	
I. INGRESOS TRIBUTARIOS	14,2	14,0	15,6	15,8	18,2	12,7	13,2	13,2	12,7	12,4	12,9	14,9	15,4	I. INGRESOS TRIBUTARIOS
1). Impuesto a la Renta	5,3	5,4	5,5	6,3	6,6	5,1	6,5	6,3	5,3	5,2	4,5	5,6	5,1	1). Impuesto a la Renta
Personas Naturales	3,0	3,1	3,4	3,9	3,5	3,0	2,9	2,1	3,1	3,1	2,7	3,1	3,1	Personas Naturales
Personas Jurídicas	1,9	2,1	1,9	2,3	2,8	1,7	1,7	1,1	1,1	1,2	1,4	2,0	1,7	Personas Jurídicas
Regularización	0,3	0,2	0,2	0,2	0,3	0,4	1,9	3,1	1,1	0,8	0,4	0,4	0,3	Regularización
2). Impuesto a las Importaciones	0,0	0,0	0,0	0,0	0,0	0,0	0,0	0,0	0,0	0,0	0,0	0,0	0,0	2). Impuesto a las Importaciones
3). Impuesto General a las Ventas (IGV)	5,2	5,4	5,8	5,4	7,7	4,6	3,9	3,9	4,4	4,3	4,9	5,7	6,0	3). Impuesto General a las Ventas (IGV)
Operaciones Internas	5,2	5,4	5,8	5,4	7,7	4,6	3,9	3,9	4,4	4,3	4,9	5,7	6,0	Operaciones Internas
Operaciones Externas	0,0	0,0	0,0	0,0	0,0	0,0	0,0	0,0	0,0	0,0	0,0	0,0	0,0	Operaciones Externas
4). Impuesto Selectivo al Consumo (ISC)	0,0	0,0	0,0	0,0	0,0	0,0	0,0	0,0	0,0	0,0	0,0	0,0	0,0	4). Impuesto Selectivo al Consumo (ISC)
5). Régimen Mype Tributario	2,1	1,9	2,1	1,9	2,6	1,6	1,4	1,2	1,2	1,4	1,5	1,9	2,4	5). Régimen Mype Tributario
6). Otros Ingresos Tributarios	1,6	1,3	2,1	2,1	1,3	1,4	1,4	1,8	1,7	1,6	1,9	1,7	1,9	6). Otros Ingresos Tributarios
II. INGRESOS NO TRIBUTARIOS	0,8	0,9	1,5	1,0	0,6	0,4	0,8	0,2	0,6	0,3	0,2	1,0	0,4	II. INGRESOS NO TRIBUTARIOS
TOTAL INGRESOS (I+II)	15,0	14,9	17,2	16,8	18,8	13,0	14,1	13,3	13,3	12,8	13,1	16,0	15,8	TOTAL INGRESOS (I+II)

Fuente: SUNAT

Elaboración: BCRP - Sucursal Huancayo.



ANEXO 5

AYACUCHO: EJECUCIÓN DEL PRESUPUESTO DE GASTOS DEL GOBIERNO NACIONAL 1/
(Millones de soles)

	2021				2022									
	SET	OCT	NOV	DIC	ENE	FEB	MAR	ABR	MAY	JUN	JUL	AGO	SET	
GASTOS NO FINANCIEROS	126,8	150,8	101,5	185,4	45,0	72,3	68,9	137,2	60,9	96,3	81,4	113,4	80,6	GASTOS NO FINANCIEROS
a. GASTOS CORRIENTES	113,7	96,6	87,7	156,3	41,9	67,3	59,3	96,2	49,1	84,2	61,4	94,5	60,7	a. GASTOS CORRIENTES
1. Personal y obligaciones sociales	17,3	16,5	17,9	20,4	21,3	14,4	15,7	15,5	17,2	16,0	19,2	17,3	15,0	1. Personal y obligaciones sociales
2. Pensiones y prestaciones sociales	2,5	2,7	2,5	4,5	2,4	2,5	2,5	2,7	2,6	2,8	4,7	2,7	2,7	2. Pensiones y prestaciones sociales
3. Bienes y servicios	24,1	25,9	31,7	64,9	9,9	17,8	18,5	22,1	25,5	29,4	24,3	27,7	29,2	3. Bienes y servicios
4. Donaciones y transferencias 2/	5,8	0,5	0,0	1,1	0,0	0,0	0,0	0,0	0,0	0,5	0,5	5,5	4,9	4. Donaciones y transferencias 2/
5. Otros gastos	64,0	51,0	35,6	65,4	8,3	32,6	22,6	55,9	3,8	35,5	12,6	41,3	8,9	5. Otros gastos
b. GASTOS DE CAPITAL	13,1	54,2	13,7	29,1	3,2	5,0	9,6	41,0	11,8	12,1	20,0	19,0	19,8	b. GASTOS DE CAPITAL
1. Adquisición de activos no finan.	13,1	54,2	13,7	29,1	3,2	5,0	9,6	41,0	11,8	12,1	18,0	19,0	19,8	1. Adquisición de activos no finan.
2. Donaciones y transferencias 2/	0,0	0,0	0,0	0,0	0,0	0,0	0,0	0,0	0,0	0,0	1,0	0,0	0,0	2. Donaciones y transferencias 2/
3. Otros gastos de capital	0,0	0,0	0,0	0,0	0,0	0,0	0,0	0,0	0,0	0,0	1,0	0,0	0,0	3. Otros gastos de capital

1/ Información actualizada al 30 de setiembre de 2022

2/ Neto de transferencias intergubernamentales.

Fuente: MEF

Elaboración: BCRP - Sucursal Huancayo.

ANEXO 6

AYACUCHO: EJECUCIÓN DEL PRESUPUESTO DE GASTOS DEL GOBIERNO REGIONAL 1/
(Millones de soles)

	2021				2022										
	SET	OCT	NOV	DIC	ENE	FEB	MAR	ABR	MAY	JUN	JUL	AGO	SET		
GASTOS NO FINANCIEROS	138,0	147,3	145,4	306,1	97,6	123,9	137,1	129,7	164,5	156,1	168,6	153,1	148,8	GASTOS NO FINANCIEROS	
a. GASTOS CORRIENTES	108,5	108,5	107,8	213,7	92,4	99,0	98,4	102,3	111,9	113,2	131,8	107,6	106,7	a. GASTOS CORRIENTES	
1. Personal y obligaciones sociales	74,7	75,8	77,0	102,6	76,2	76,4	73,6	76,7	78,1	81,4	85,6	78,7	78,8	1. Personal y obligaciones sociales	
2. Pensiones y prestaciones sociales	4,7	4,5	4,2	7,1	5,2	3,8	4,2	4,5	4,1	4,3	5,3	4,1	4,0	2. Pensiones y prestaciones sociales	
3. Bienes y servicios	22,6	26,7	25,4	64,3	11,1	18,6	20,6	20,7	29,6	27,4	31,5	24,7	23,7	3. Bienes y servicios	
4. Donaciones y transferencias	0,1	0,0	0,0	0,1	0,0	0,0	0,0	0,3	0,0	0,0	0,0	0,0	0,2	4. Donaciones y transferencias	
5. Otros gastos	6,4	1,5	1,1	39,5	0,0	0,1	0,1	0,2	0,1	0,1	9,4	0,1	0,1	5. Otros gastos	
b. GASTOS DE CAPITAL	29,5	38,7	37,6	92,4	5,1	24,9	38,7	27,4	52,6	42,9	36,8	45,5	42,1	b. GASTOS DE CAPITAL	
1. Adquisición de activos no finan.	29,5	38,6	37,6	92,4	5,1	24,9	38,7	27,4	52,6	42,9	36,8	44,5	42,1	1. Adquisición de activos no financieros	
2. Donaciones y transferencias	0,0	0,1	0,0	0,0	0,0	0,0	0,0	0,0	0,0	0,0	0,0	1,0	0,0	2. Donaciones y transferencias	
3. Otros gastos de capital	0,0	0,0	0,0	0,0	0,0	0,0	0,0	0,0	0,0	0,0	0,0	0,0	0,0	3. Otros gastos de capital	

1/ Información actualizada al 30 de setiembre de 2022

Fuente: MEF

Elaboración: BCRP - Sucursal Huancayo.

ANEXO 7

AYACUCHO: EJECUCIÓN DEL PRESUPUESTO DE GASTOS DE LOS GOBIERNOS LOCALES 1/
(Millones de soles)

	2021				2022										
	SET	OCT	NOV	DIC	ENE	FEB	MAR	ABR	MAY	JUN	JUL	AGO	SET		
GASTOS NO FINANCIEROS	104,1	90,6	88,8	303,0	10,7	34,8	86,2	56,2	73,2	87,6	116,4	111,6	93,3	GASTOS NO FINANCIEROS	
a. GASTOS CORRIENTES	29,3	32,3	29,2	91,5	8,0	17,8	32,2	24,9	30,7	32,6	49,6	34,4	27,6	a. GASTOS CORRIENTES	
1. Personal y obligaciones sociales	3,8	3,9	4,4	6,2	3,4	3,5	5,6	4,0	4,8	4,1	5,8	4,2	4,0	1. Personal y obligaciones sociales	
2. Pensiones y prestaciones sociales	1,5	1,8	1,0	3,1	0,2	0,2	0,4	1,0	2,7	2,1	2,6	2,1	2,1	2. Pensiones y prestaciones sociales	
3. Bienes y servicios	23,4	25,9	23,1	80,9	4,3	13,3	25,4	19,3	22,3	25,3	39,8	26,8	19,6	3. Bienes y servicios	
4. Donaciones y transferencias	0,5	0,6	0,6	0,9	0,1	0,7	0,7	0,5	0,7	0,6	1,2	1,2	1,9	4. Donaciones y transferencias	
5. Otros gastos	0,1	0,1	0,1	0,4	0,0	0,1	0,1	0,1	0,3	0,4	0,2	0,1	0,1	5. Otros gastos	
b. GASTOS DE CAPITAL	74,8	58,3	59,6	211,5	2,7	17,0	53,9	31,3	42,5	55,1	66,8	77,1	65,7	b. GASTOS DE CAPITAL	
1. Adquisición de activos no finan.	74,6	57,8	59,6	211,5	2,7	17,0	52,9	31,1	40,3	54,8	65,4	76,2	65,4	1. Adquisición de activos no financieros	
2. Donaciones y transferencias	0,1	0,5	0,0	0,0	0,0	0,0	1,0	0,2	2,2	0,3	1,4	0,9	0,2	2. Donaciones y transferencias	
3. Otros gastos de capital	0,0	0,0	0,0	0,0	0,0	0,0	0,0	0,0	0,0	0,0	0,0	0,0	0,0	3. Otros gastos de capital	

1/ Información actualizada al 30 de setiembre de 2022

Fuente: MEF

Elaboración: BCRP - Sucursal Huancayo.

ANEXO 8

AYACUCHO: MOROSIDAD
(En porcentajes)

	2021					2022								
	AGO	SET	OCT	NOV	DIC	ENE	FEB	MAR	ABR	MAY	JUN	JUL	AGO	
I. BANCA MÚLTIPLE	7,1	8,0	8,2	8,4	8,6	8,8	9,1	8,7	9,1	9,0	8,9	9,2	9,6	I. BANCA MÚLTIPLE
II. INSTITUCIONES NO BANCARIAS														II. INSTITUCIONES NO BANCARIAS
Empresas Financieras	7,9	8,0	8,2	7,9	8,2	8,2	8,1	8,0	8,5	8,8	8,5	8,1	7,8	Empresas Financieras
Cajas Municipales	3,5	3,5	3,6	3,4	3,3	3,7	4,1	4,3	4,4	4,8	4,5	4,8	4,9	Cajas Municipales
Cajas Rurales	10,6	10,3	10,8	10,3	9,4	9,8	10,2	9,9	10,6	11,2	11,4	11,5	10,2	Cajas Rurales
Edpymes														Edpymes
III. ENTIDADES ESTATALES														III. ENTIDADES ESTATALES
Banco de la Nación 1/	3,0	3,1	3,0	3,0	3,0	3,0	2,8	2,8	2,8	2,7	2,8	2,8	2,9	Banco de la Nación 1/
Agrobanco 2/	24,1	24,2	22,2	19,7	14,4	14,0	13,4	12,4	12,0	12,3	12,2	12,7	12,7	Agrobanco 2/
Total	5,9	6,3	6,4	6,4	6,4	6,7	6,9	6,8	7,0	7,1	7,0	7,2	7,3	Total

1/ Sólo considera los créditos de consumo e hipotecario

2/ No considera los créditos a las demás empresas del sector.

Fuente: SBS y AFP.

Elaboración: BCRP - Sucursal Huancayo.