

BANCO CENTRAL DE RESERVA DEL PERÚ
SUCURSAL HUANCAYO



AYACUCHO: Síntesis de Actividad Económica
Agosto 2022¹

Departamento de Estudios Económicos

¹ En el presente informe participaron Francisco Callupe Casaño y Sergio Carrasco Mamani.

ÍNDICE

| | <i>Página</i> |
|---|---------------|
| RESUMEN EJECUTIVO | 3 |
| I. ACTIVIDAD PRODUCTIVA..... | 4 |
| 1. Actividad primaria..... | 4 |
| 1.1 Sector agropecuario | 4 |
| 1.2 Sector minería | 5 |
| 2. Otros indicadores sectoriales..... | 6 |
| 2.1 Sector construcción..... | 6 |
| 2.2 Arribos a los establecimientos de hospedaje..... | 7 |
| II. CRÉDITO Y DEPÓSITOS..... | 8 |
| 1. Créditos | 8 |
| 2. Depósitos | 10 |
| III. EJECUCIÓN DEL PRESUPUESTO DE GASTOS DEL GOBIERNO GENERAL..... | 11 |
| 1. Ejecución del presupuesto de Gastos Corrientes..... | 11 |
| 2. Ejecución del presupuesto de Inversiones | 12 |
| IV. ANEXOS | 14 |



RESUMEN EJECUTIVO

Principales hechos de importancia

- El sector primario observó resultados mixtos en agosto, debido a la expansión de la actividad agropecuaria (5,2 por ciento), así como de contracción de la actividad minera (-11,2 por ciento).

Actividad primaria

- El **sector agropecuario** creció interanualmente en 5,2 por ciento en agosto, por la mayor producción agrícola (11,1 por ciento), ante el incremento en la producción de cacao, alfalfa y frejol grano seco. De otro lado, en la parte pecuaria el incremento mensual de 1,1 por ciento, obedeció a la mayor producción de carne de vacuno (4,5 por ciento).
- La actividad **minera** disminuyó 11,2 por ciento en agosto, principalmente por la mayor producción de plata (-1,8 por ciento) y oro (-11,3 por ciento).

Otros indicadores de actividad económica

- El **crédito directo total** en la región (S/ 2 105 millones) aumentó a una tasa interanual de 9,6 por ciento en agosto.
- Por su parte, la **inversión pública** sumó S/ 139,6 millones en agosto, siendo mayor en 14,5 por ciento –tasa interanual- ante la expansión en todos los niveles de gobierno.

CUADRO N° 1
AYACUCHO: OTROS INDICADORES DE ACTIVIDAD ECONÓMICA
(Variación % respecto a similar mes del año anterior)

| | Mar.22 | Abr.22 | May.22 | Jun.22 | Jul.22 | Ago.22 |
|----------------------------------|---------|---------|---------|--------|---------|--------|
| Despachos de cemento 1/ | ↓ -6,3 | ↓ -10,1 | ↓ -13,0 | ↓ -4,8 | ↓ -11,0 | ↑ 2,9 |
| Arribos a establec. de hospedaje | ↑ 63,4 | ↑ 84,9 | ↓ -30,1 | ↑ 39,6 | ↑ 36,7 | n.d. |
| Crédito total 2/ | ↑ 10,0 | ↑ 9,9 | ↑ 10,1 | ↑ 9,9 | ↑ 10,0 | ↑ 9,6 |
| Crédito de consumo 2/ | ↑ 11,4 | ↑ 12,1 | ↑ 16,6 | ↑ 18,3 | ↑ 18,9 | ↑ 18,8 |
| Crédito hipotecario 2/ | ↓ -2,7 | ↓ -1,6 | ↓ -2,9 | ↓ -4,9 | ↓ -5,6 | ↓ -8,9 |
| Inversión pública 2/ | ↓ -18,7 | ↑ 4,1 | ↑ 1,5 | ↓ -6,7 | ↑ 7,8 | ↑ 14,5 |

1/ En términos reales.

2/ En términos nominales.

Fuentes: BCRP - Sucursal Huancayo, UNACEM, MINCETUR, SBS y MEF.

I. ACTIVIDAD PRODUCTIVA

1. Actividad primaria

1.1 Sector agropecuario

- La actividad agropecuaria creció interanualmente en 5,2 por ciento en agosto, respecto de igual mes de 2021, por la expansión de la parte agrícola (11,1 por ciento) y pecuaria (1,1 por ciento).
- El subsector agrícola se expandió en 11,1 por ciento en agosto, explicado por la mayor producción orientada al mercado interno (11,0 por ciento) por la expansión en la producción de alfalfa (19,5 por ciento) y frijol grano seco (74,3 por ciento). En el periodo acumulado de enero a agosto, el subsector se expandió en 29,0 por ciento, por la mayor producción de quinua (24,7 por ciento), papa (59,8 por ciento) y maíz amiláceo (47,6 por ciento).

CUADRO N° 2
AYACUCHO: SECTOR AGROPECUARIO 1/
(Toneladas)

| Subsectores | Estructura Porcentual 2021 2/ | Agosto | | | Enero - Agosto | | | | |
|--|-------------------------------------|--------|--------|-------------|-------------------|---------|---------|-------------|-------------------|
| | | 2021 | 2022 | Var.% | Contribución % | 2021 | 2022 | Var.% | Contribución % |
| AGRÍCOLA | 68,2 | | | 11,1 | 4,5 | | | 29,0 | 21,1 |
| Mercado externo y agroindustria | 17,3 | | | 11,1 | 3,0 | | | -0,6 | -0,1 |
| Cacao | 4,8 | 799 | 1 169 | 46,3 | 6,5 | 4 870 | 5 415 | 11,2 | 0,5 |
| Quinua | 4,2 | 0 | 0 | - | 0,0 | 21 587 | 26 911 | 24,7 | 1,2 |
| Café | 2,5 | 562 | 300 | -46,6 | -4,4 | 2 339 | 1 743 | -25,5 | -0,5 |
| Palta | 5,5 | 857 | 1 070 | 24,9 | 0,9 | 28 322 | 22 921 | -19,1 | -1,1 |
| Mercado interno | 50,9 | | | 11,0 | 1,5 | | | 38,3 | 21,2 |
| Papa | 24,5 | 135 | 115 | -14,8 | 0,0 | 343 324 | 548 637 | 59,8 | 16,5 |
| Maíz amiláceo | 4,0 | 0 | 6 | - | 0,0 | 21 778 | 32 153 | 47,6 | 2,2 |
| Alfalfa | 4,2 | 17 216 | 20 572 | 19,5 | 1,4 | 155 368 | 176 193 | 13,4 | 0,4 |
| Cebada grano | 1,5 | 155 | 425 | 174,2 | 0,6 | 15 352 | 17 713 | 15,4 | 0,3 |
| Trigo | 1,6 | 222 | 452 | 103,6 | 0,7 | 12 381 | 13 094 | 5,8 | 0,1 |
| Haba grano seco | 1,4 | 0 | 0 | - | 0,0 | 7 927 | 9 678 | 22,1 | 0,4 |
| Tuna | 1,3 | 70 | 45 | -35,7 | 0,0 | 16 065 | 16 250 | 1,2 | 0,0 |
| Maíz choclo | 0,9 | 35 | 10 | -71,4 | 0,0 | 8 669 | 9 744 | 12,4 | 0,1 |
| Arveja grano seco | 1,3 | 6 | 0 | -100,0 | -0,6 | 5 917 | 6 002 | 1,4 | 0,0 |
| Olluco | 1,0 | 0 | 0 | - | 0,0 | 14 047 | 17 648 | 25,6 | 0,3 |
| Frijol grano seco | 0,8 | 35 | 61 | 74,3 | 0,9 | 2 392 | 2 070 | -13,5 | -0,1 |
| Arveja grano verde | 0,7 | 100 | 108 | 8,0 | 0,0 | 4 346 | 4 879 | 12,3 | 0,1 |
| PECUARIO | 31,8 | | | 1,1 | 0,7 | | | -0,5 | -0,1 |
| Carne de Vacuno 3/ | 14,5 | 995 | 1 040 | 4,5 | 1,3 | 7 649 | 7 857 | 2,7 | 0,3 |
| Leche Vacuno | 7,7 | 3 968 | 3 732 | -5,9 | -0,7 | 51 945 | 48 042 | -7,5 | -0,6 |
| Carne de Ovino 3/ | 3,2 | 155 | 140 | -10,0 | -0,7 | 1 195 | 1 181 | -1,1 | 0,0 |
| Carne de Porcino 3/ | 1,9 | 227 | 253 | 11,3 | 0,4 | 1 813 | 1 964 | 8,3 | 0,1 |
| SECTOR AGROPECUARIO | 100,0 | | | 5,2 | 5,2 | | | 21,0 | 21,0 |

1/ Cifras preliminares.

2/ A precios de 2007.

3/ Peso neto.

Fuente: MINAGRI

Elaboración: BCRP - Sucursal Huancayo.

- El subsector pecuario se incrementó interanualmente en 1,1 por ciento en agosto, ante la mayor producción de carne de vacuno (4,5 por ciento) y carne de porcino (11,3 por ciento). Por otra parte, el subsector registró una disminución de 0,5 por ciento en el periodo acumulado de enero a agosto, por efecto de la menor producción de leche de vacuno (-7,5 por ciento).



- Con relación a las siembras, se instalaron 3,9 mil hectáreas en el primer mes de la campaña 2022 - 2023, nivel menor en 32,1 por ciento respecto a similar lapso de la campaña previa, por menores siembras en cultivos transitorios como papa (-35,2 por ciento) y quinua (-40,5 por ciento).

CUADRO N° 3
AYACUCHO: SUPERFICIE SEMBRADA 1/
(Hectáreas)

| | Campaña agrícola 2/ | | Variación | |
|------------------------------|---------------------|--------------|---------------|---------------|
| | 2021/2022 | 2022/2023 | Absoluta | Porcentual |
| CULTIVOS TRANSITORIOS | 5 752 | 3 958 | -1 794 | -31,2 |
| Arveja grano verde | 436 | 193 | - 243 | -55,7 |
| Arveja grano seco | 3 | 3 | 0 | 0,0 |
| Cebada grano | 2 | 2 | 0 | 0,0 |
| Frijol grano seco | 0 | 0 | 0 | - |
| Haba grano seco | 29 | 45 | 16 | 55,2 |
| Haba grano verde | 496 | 173 | - 323 | -65,1 |
| Maíz amiláceo | 149 | 116 | - 33 | -22,1 |
| Maíz amarillo | 198 | 325 | 127 | 64,1 |
| Maíz choclo | 493 | 225 | - 268 | -54,4 |
| Oca | 58 | 79 | 21 | 36,2 |
| Olluco | 81 | 71 | - 10 | -12,3 |
| Papa | 2 223 | 1 440 | - 783 | -35,2 |
| Quinua | 1 317 | 784 | - 533 | -40,5 |
| Trigo | 0 | 0 | 0 | - |
| Yuca | 134 | 335 | 201 | 150,0 |
| Otros | 133 | 167 | 34 | 25,6 |
| CULTIVOS PERMANENTES | 78 | 0 | - 78 | -100,0 |
| Palto | 76 | 0 | - 76 | -100,0 |
| Café | 0 | 0 | 0 | - |
| Otros | 2 | 0 | - 2 | -100,0 |
| Total | 5 830 | 3 958 | -1 872 | -32,1 |

1/ Cifras preliminares.

2/ Corresponde al periodo de agosto.

Fuente: Dirección regional de Agricultura de Ayacucho.

Elaboración: BCRP, Sucursal Huancayo. Departamento de Estudios Económicos.

1.2 Sector minería

- La producción minera metálica disminuyó 11,2 por ciento en agosto, principalmente por la menor producción de plata (-1,8 por ciento) y oro (-11,3 por ciento), explicado en el primer caso por la menor extracción de la Compañía Minera Ares; mientras que, en oro por una menor producción de la minera Apumayo y de la Compañía Minera Ares. De otro lado, en el acumulado de enero a agosto, el sector disminuyó 3,9 por ciento, sustentado en la menor producción de oro (-4,8 por ciento) y plata (-1,1 por ciento).
- Es de precisar que, en el periodo acumulado, en términos de participación en el Valor Bruto de Producción (VBP) minero, destacó el oro con 49,2 por ciento, seguido de zinc (28,3 por ciento) y plata (19,4 por ciento).

CUADRO N° 4
AYACUCHO: SECTOR MINERÍA 1/
(Variación % real respecto a similar periodo del año anterior)

| Mineral | Estructura Porcentual 2021 2/ | Agosto | | | | Enero - Agosto | | | |
|--------------------------|-------------------------------------|---------|---------|--------------|-------------------|----------------|-----------|-------------|-------------------|
| | | 2021 | 2022 | Var.% | Contribución % | 2021 | 2022 | Var.% | Contribución % |
| Oro (Onzas troy) | 49,2 | 28 192 | 25 013 | - 11,3 | -5,5 | 213 664 | 203 507 | -4,8 | -2,4 |
| Plata (Onzas troy) | 19,7 | 639 953 | 628 556 | - 1,8 | -0,4 | 4 536 245 | 4 484 652 | -1,1 | -0,2 |
| Zinc (TMF) | 28,5 | 5 191 | 4 208 | - 18,9 | -5,5 | 38 417 | 36 345 | -5,4 | -1,6 |
| Plomo (TMF) | 1,9 | 384 | 412 | 7,5 | 0,1 | 3 203 | 3 431 | 7,1 | 0,1 |
| Cobre (TMF) | 0,7 | 50 | 51 | 2,5 | 0,0 | 346 | 403 | 16,5 | 0,1 |
| SECTOR MINERÍA 2/ | 100,0 | | | -11,2 | -11,2 | | | -3,9 | -3,9 |

1/ Cifras preliminares.

2/ A precios de 2007.

Fuente: Ministerio de Energía y Minas.

Elaboración: BCRP, Sucursal Huancayo. Departamento de Estudios Económicos.

GRÁFICO N° 1
AYACUCHO: CRECIMIENTO DE LA PRODUCCIÓN MINERA
(Variación % real respecto a similar mes del año anterior)

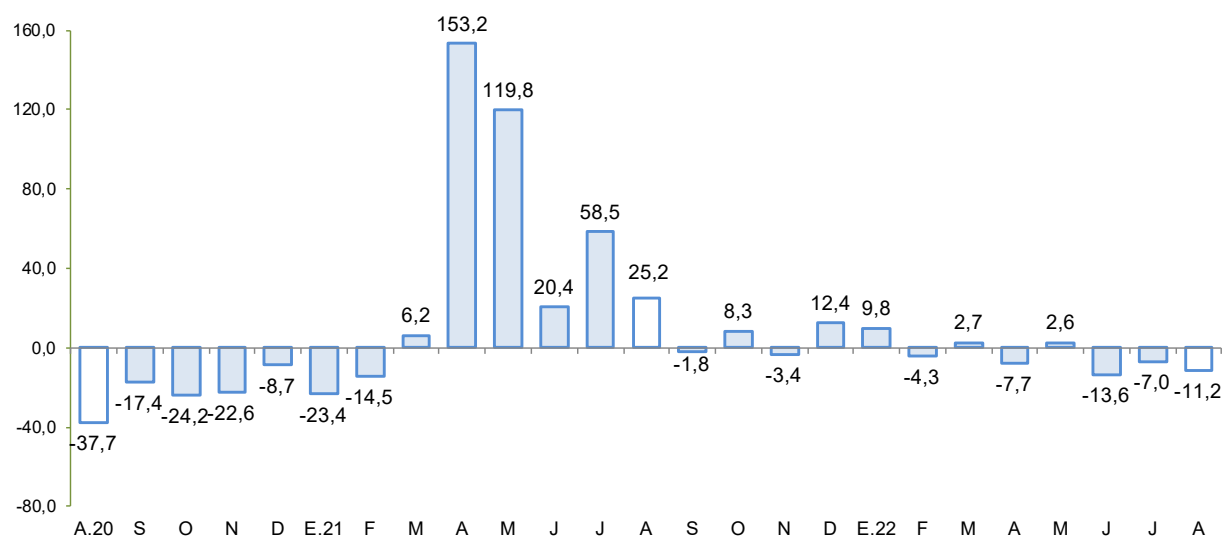

Fuente: MINEM.

Elaboración: BCRP - Sucursal Huancayo.

2. Otros indicadores sectoriales

2.1 Sector construcción

- Los despachos de cemento aumentaron 2,9 por ciento en agosto frente a similar mes del año previo, debido a la mayor demanda a nivel de los gobiernos sub nacionales.
- De otro lado, los despachos de cemento cayeron en 10,0 por ciento en el acumulado de enero a agosto, por menor ejecución a nivel de los municipios.

GRÁFICO N° 2
AYACUCHO: CRECIMIENTO DEL SECTOR CONSTRUCCIÓN
 (Variación % real respecto a similar mes del año anterior)

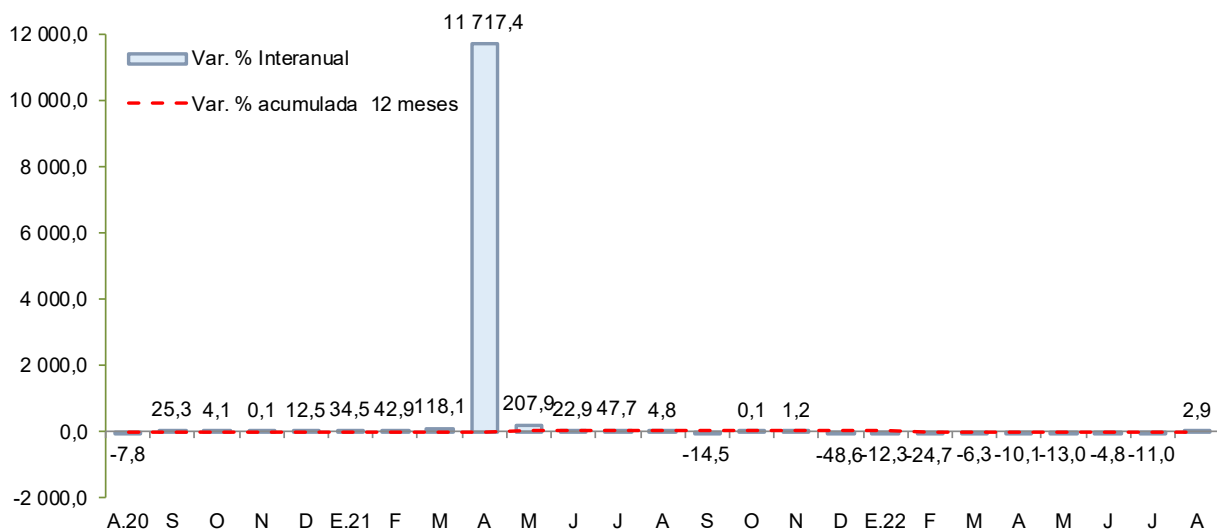

Fuente: UNACEM
 Elaboración: BCRP - Sucursal Huancayo.

2.2 Arribos a los establecimientos de hospedaje

- El número de arribos a los establecimientos de hospedaje (30,5 mil) aumentó 36,7 por ciento en julio, respecto a similar mes del año previo, por las mayores visitas de turistas nacionales (43,2 por ciento). De otro lado, en el acumulado de enero a julio se observó un incremento de 30,9 por ciento, por mayores arribos de turistas nacionales (31,1 por ciento) y extranjeros (21,3 por ciento).

GRÁFICO N° 3
AYACUCHO: CRECIMIENTO DE ARRIBOS A ESTABLECIMIENTOS DE HOSPEDAJE
 (Variación %)

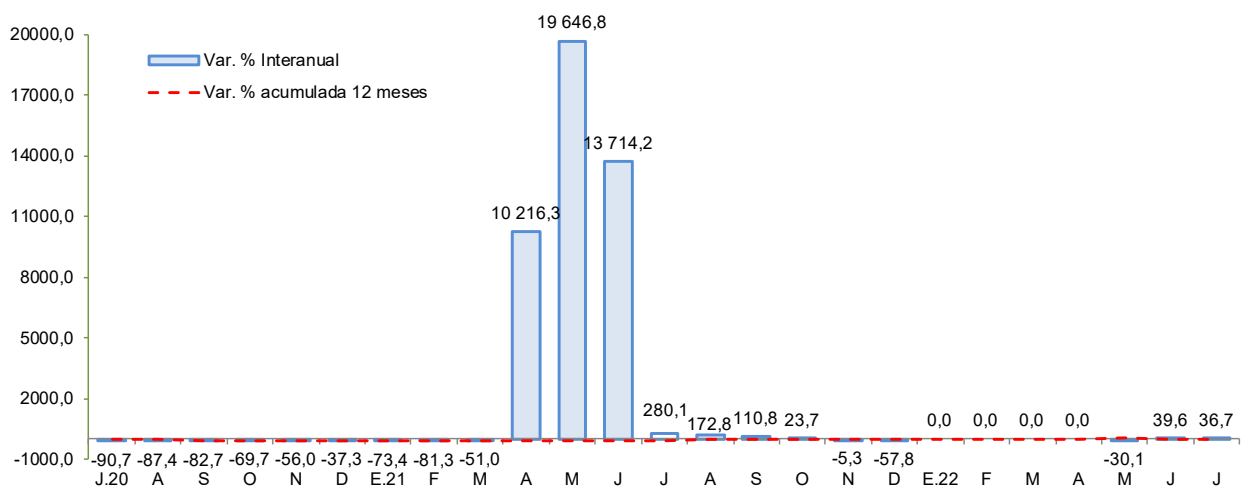

Fuente: MINCETUR
 Elaboración: BCRP - Sucursal Huancayo.



II. CRÉDITO Y DEPÓSITOS²

1. Créditos

- Los **créditos** en Ayacucho totalizaron S/ 2 105 millones en agosto, nivel mayor en 0,1 por ciento respecto al mes previo y en 9,6 por ciento con relación a similar mes del año pasado. Respecto al mes anterior, influenciaron los mayores saldos del Banco de la Nación (0,6 por ciento) y las Cajas Municipales (1,6 por ciento). Con relación a agosto de 2021, se expandieron los saldos colocados por la Banca Múltiple (3,5 por ciento) y Cajas Municipales (16,3 ciento).

CUADRO N° 5
AYACUCHO: CRÉDITO DIRECTO
(Saldos en millones de soles)

| | Estructura % | Saldo en millones de soles con TCF 1/ | | Tasa de crecimiento (%) | | |
|-----------------------------------|--------------|---------------------------------------|--------------|-------------------------|-------------|----------|
| | | Ago-22 | Jul-22 | Ago-22 | Mes | 12 Meses |
| | | | | | | |
| Banco de la Nación | 7,2 | 151 | 152 | 0,6 | 20,2 | |
| Agrobanco | 1,2 | 26 | 25 | -3,0 | 36,8 | |
| Banca Múltiple | 42,2 | 897 | 888 | -1,1 | 3,5 | |
| Instituciones No Bancarias | 49,4 | 1 028 | 1 040 | 1,2 | 13,3 | |
| Financieras | 6,5 | 137 | 138 | 0,3 | 0,9 | |
| Cajas Municipales | 40,0 | 830 | 843 | 1,6 | 16,3 | |
| Cajas Rurales | 2,8 | 61 | 60 | -1,6 | 4,8 | |
| Edpymes | 0,0 | 0 | 0 | - | - | |
| Arrendamiento Financiero | 0,0 | 0 | 0 | - | - | |
| TOTAL | 100,0 | 2 102 | 2 105 | 0,1 | 9,6 | |
| Empresas | 69,3 | 1 466 | 1 459 | -0,5 | 7,8 | |
| Personas | 30,7 | 636 | 646 | 1,5 | 13,9 | |
| Consumo | 26,4 | 545 | 555 | 1,8 | 18,8 | |
| Hipotecario | 4,3 | 91 | 91 | -0,4 | -8,9 | |
| MN | 96,5 | 2 027 | 2 032 | 0,2 | 9,1 | |
| ME | 3,5 | 75 | 73 | -2,0 | 26,8 | |
| ME (Mill. US\$) | | 23 | 22 | -2,0 | 26,8 | |

1/ Se utiliza tipo de cambio fijo (TCF) a diciembre 2019 (S/ 3,31 por dólar).

Fuente: SBS y AFP.

Elaboración: BCRP - Sucursal Huancayo. Departamento de Estudios Económicos.

² Los saldos de los créditos y depósitos expresados en moneda extranjera se valúan al tipo de cambio constante a fin de aislar el efecto de la valuación cambiaria sobre los saldos en dicha moneda.

GRÁFICO N° 4
AYACUCHO: CRECIMIENTO DEL CRÉDITO DIRECTO
 (Variación % respecto a similar mes del año anterior)

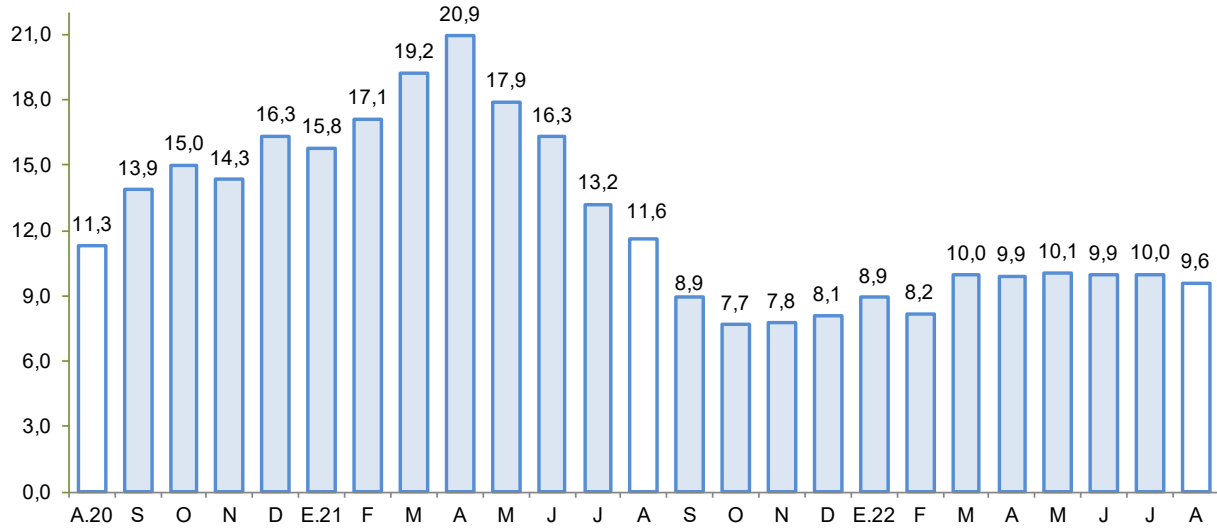

Fuente: SBS y AFP.

Elaboración: BCRP - Sucursal Huancayo.

- Por tipo de moneda, los saldos en moneda nacional aumentaron en 0,2 por ciento respecto al mes previo, mientras que en moneda extranjera disminuyó en 2,0 por ciento. En términos interanuales, crecieron los saldos en moneda nacional (9,1 por ciento) y en moneda extranjera (26,8 por ciento). El ratio de dolarización se situó en 3,5 por ciento en agosto, nivel mayor en 0,5 de punto porcentual en comparación a similar mes del año pasado.
- Respecto a la morosidad, se situó en 7,2 por ciento en julio, siendo mayor en 1,2 puntos porcentuales respecto a igual mes del año previo. Los ratios más altos se registraron en las Cajas Rurales (11,5 por ciento) y en Agrobanco (12,7 por ciento).

GRÁFICO N° 5
AYACUCHO: TASA DE MOROSIDAD 1/ 2/
 (En porcentaje)

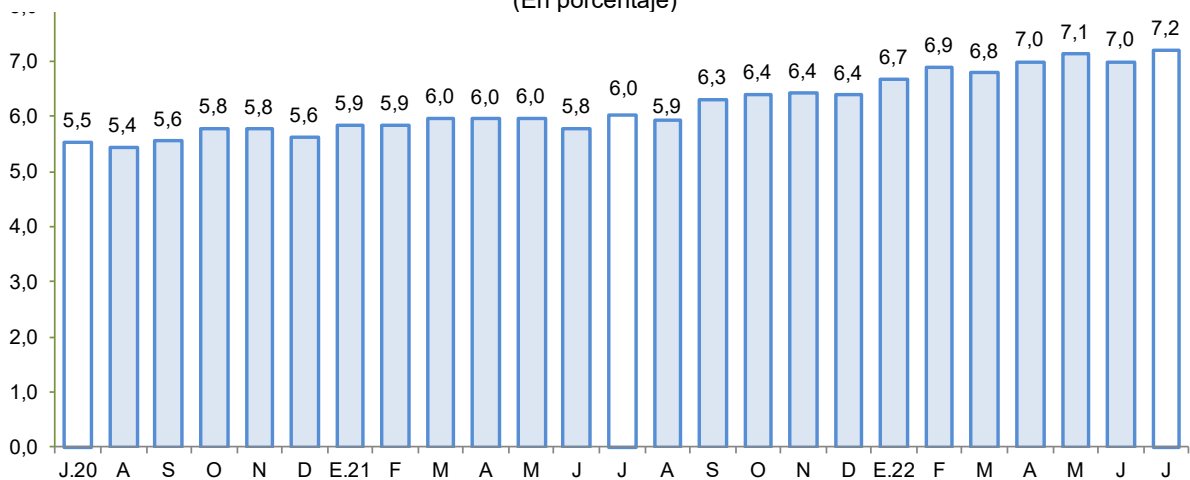

1/ Preliminar.

2/ Morosidad = (créditos vencidos + créditos en cobranza judicial) / colocaciones brutas.

Fuente: SBS y AFP.

Elaboración: BCRP - Sucursal Huancayo.



2. Depósitos

- Los **depósitos** registraron un saldo de S/ 1 594 millones en agosto, nivel mayor en 0,4 por ciento respecto al mes anterior, debido a la expansión de los saldos de las Cajas Municipales (7,4 por ciento) y Cajas Rurales (10,6 por ciento). Interanualmente los depósitos disminuyeron en 1,8 por ciento, debido a la menor captación de fondos de la Banca Múltiple (-16,6 por ciento).
- Según tipo de depósito, en términos interanuales disminuyeron los depósitos a la vista (-6,3 por ciento) y depósitos de ahorro (-8,1 por ciento), no obstante, aumentaron los depósitos a plazo (35,5 por ciento). Por tipo de moneda, los depósitos en soles disminuyeron en 3,1 por ciento, mientras que en moneda extranjera se expandieron en 19,5 por ciento.

CUADRO N° 6
AYACUCHO: DEPÓSITOS
(Saldos en millones de soles)

| | Estructura % Ago-22 | Saldo en millones de soles con TCF 1/ | | Tasa de crecimiento (%) | |
|-----------------------------------|------------------------|--|--------------|-------------------------|--------------|
| | | Jul-22 | Ago-22 | Mes | 12 Meses |
| | | | | | |
| Banco de la Nación | 38,0 | 606 | 606 | 0,0 | 8,0 |
| Banca Múltiple | 39,0 | 640 | 622 | -2,8 | -16,6 |
| Instituciones No Bancarias | 23,0 | 343 | 367 | 6,9 | 15,3 |
| Financieras | 1,2 | 20 | 20 | -2,2 | -0,2 |
| Cajas Municipales | 21,2 | 315 | 339 | 7,4 | 16,0 |
| Cajas Rurales | 0,5 | 8 | 8 | 10,6 | 26,5 |
| TOTAL | 100,0 | 1 589 | 1 594 | 0,4 | -1,8 |
| Vista | 23,2 | 376 | 370 | -1,7 | -6,3 |
| Ahorro | 58,3 | 937 | 930 | -0,7 | -8,1 |
| A plazo | 18,5 | 276 | 295 | 7,0 | 35,5 |
| MN | 93,0 | 1 479 | 1 483 | 0,3 | -3,1 |
| ME | 7,0 | 110 | 112 | 1,6 | 19,5 |
| ME (Mill. US\$) | | 33 | 34 | 1,6 | 19,5 |

1/ Se utiliza tipo de cambio fijo (TCF) a diciembre 2019 (S/ 3,31 por dólar).

Fuente: SBS y AFP.

Elaboración: BCRP - Sucursal Huancayo. Departamento de Estudios Económicos.

- La tasa de dolarización se situó en 7,0 por ciento en agosto, mayor en 1,3 de punto porcentual respecto a igual mes del año pasado, explicado por el crecimiento de los depósitos en moneda extranjera.



GRÁFICO N° 6
AYACUCHO: CRECIMIENTO DE LOS DEPÓSITOS
(Variación % respecto a similar periodo del año anterior)

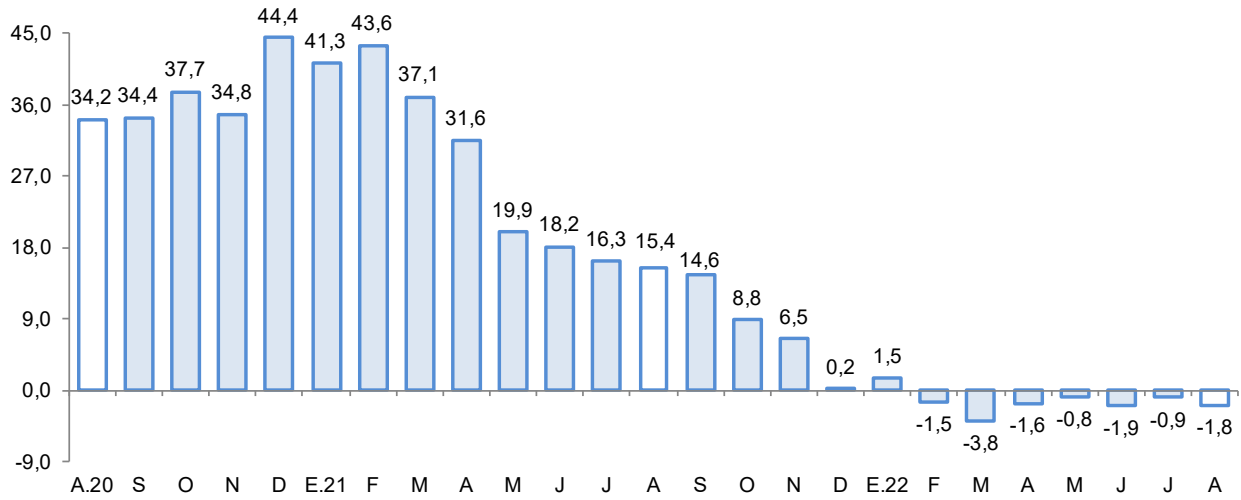

Fuente: SBS y AFP.
Elaboración: BCRP - Sucursal Huancayo.

III. EJECUCIÓN DEL PRESUPUESTO DE GASTOS DEL GOBIERNO GENERAL

1. Ejecución del Presupuesto de Gastos Corrientes

- El gasto corriente no financiero creció 2,3 por ciento interanual en términos reales en agosto, asociado a los mayores montos devengados a nivel del Gobierno Central (27,5 por ciento), por mayores gastos en compra de bienes y servicios, y transferencias.

CUADRO N° 7
AYACUCHO: EJECUCIÓN DEL PRESUPUESTO DE GASTOS CORRIENTES 1/ 2/
(Millones de soles)

| | Agosto | | | Enero - Agosto | | |
|-------------------|--------------|--------------|------------|----------------|----------------|-------------|
| | 2 021 | 2 022 | Var % real | 2 021 | 2 022 | Var % real |
| Gobierno Nacional | 68,3 | 94,5 | 27,5 | 579,0 | 553,9 | -11,1 |
| Gobierno Regional | 108,3 | 107,6 | -8,3 | 810,1 | 856,7 | -1,7 |
| Gobiernos locales | 36,8 | 34,4 | -13,5 | 230,8 | 230,2 | -7,3 |
| Total | 213,4 | 236,5 | 2,3 | 1 619,9 | 1 640,8 | -5,9 |

1/ Información actualizada al 31 de agosto de 2022

2/ Comprende el gasto en remuneraciones y en bienes y servicios.

Fuente: MEF

Elaboración: BCRP - Sucursal Huancayo.

- En el acumulado de enero a agosto, el gasto se contrajo en 5,9 por ciento en términos reales, debido a la menor ejecución en todos los niveles de gobierno, como efecto de los menores gastos por pagos de remuneraciones y compra de bienes y servicios.

2. Ejecución del Presupuesto de Inversiones

- La inversión pública en Ayacucho correspondiente a los tres niveles de gobierno, totalizó S/ 139,6 millones en agosto, mostrando un incremento de 14,5 por ciento respecto de similar mes del año pasado, por la mayor ejecución en todos los niveles de gobierno.

CUADRO N° 8
AYACUCHO: EJECUCIÓN DEL PRESUPUESTO DE INVERSIONES 1/ 2/
(Millones de soles)

| | Agosto | | | Enero - Agosto | | |
|--------------------------|--------------|--------------|-------------|----------------|--------------|-------------|
| | 2 021 | 2 022 | Var % real | 2 021 | 2 022 | Var % real |
| Gobierno Nacional | 10,6 | 19,0 | 65,9 | 98,4 | 119,6 | 13,0 |
| Gobierno Regional | 37,0 | 44,5 | 10,9 | 208,4 | 272,9 | 21,7 |
| Gobiernos locales | 64,9 | 76,2 | 8,3 | 382,6 | 340,3 | -17,3 |
| Inversión Pública | 112,5 | 139,6 | 14,5 | 689,4 | 732,8 | -1,2 |

1/ Información actualizada al 31 de agosto de 2022

2/ Comprende la adquisición de activos no financieros.

Fuente: MEF

Elaboración: BCRP - Sucursal Huancayo.

- Respecto al periodo acumulado, la inversión pública sumó S/ 732,8 millones registrando una disminución interanual de 1,2 por ciento, por la contracción a nivel de los municipios (-17,3 por ciento). La inversión se orientó principalmente a los rubros agropecuario, salud, saneamiento, educación y transporte, los que en conjunto representaron el 82,3 por ciento del total. Por nivel de gobierno, el mayor desembolso en inversiones fue realizado por los gobiernos locales con una participación de 46,4 por ciento.

GRÁFICO N° 7
AYACUCHO: CRECIMIENTO DE LA EJECUCIÓN DEL PRESUPUESTO DE INVERSIONES
(Variación % real)

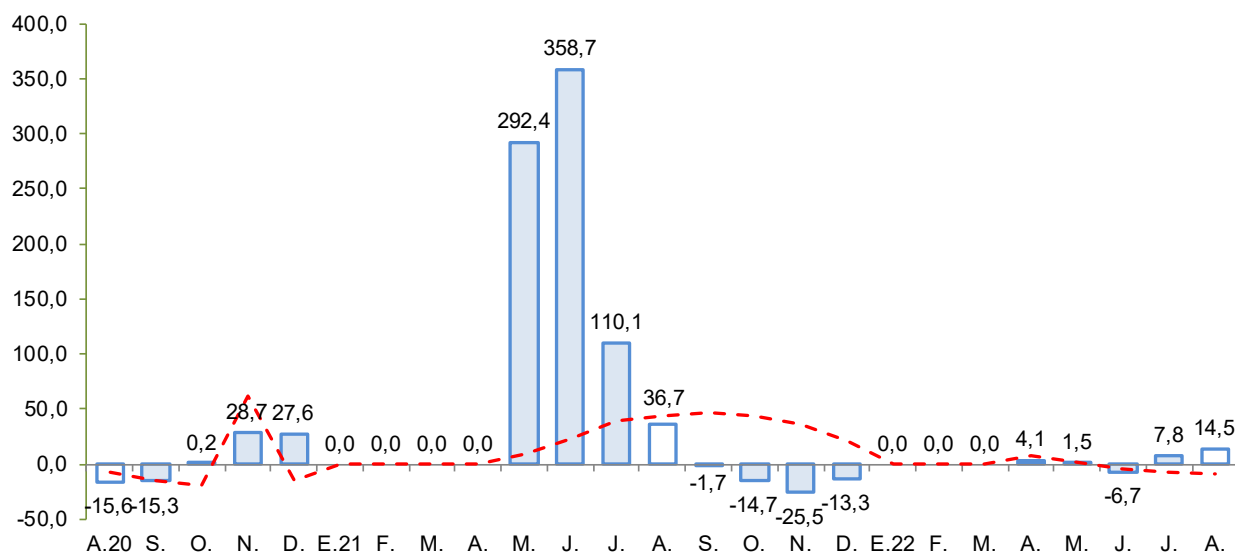

Fuente: MEF.

Elaboración: BCRP - Sucursal Huancayo.



Principales proyectos

- Entre los principales proyectos que se ejecutaron en lo que va del año, destacaron en el Gobierno Nacional, “Creación del puente vehicular interregional Pampas entre las provincias de Vilcas Huamán y Chincheros de Ayacucho y Apurímac” con S/ 18,6 millones de gasto; “Rehabilitación y mejoramiento de la carretera Ayacucho - Abancay” con S/ 11,2 millones en gasto devengado; y “Rehabilitación y mejoramiento de la carretera Quinua – San Francisco” con S/ 5,5 millones de gasto devengado.
- En el Gobierno Regional, “Mejoramiento y ampliación de los servicios de salud, del Hospital de Apoyo de Huanta - Daniel Alcides Carrión” con S/ 19,8 millones de gasto; “Mejoramiento de la capacidad resolutive del hospital de Coracora, provincia de Parinacochas” con un devengado de S/ 15,5 millones; y “Mejoramiento de los servicios educativos en la I.E. María Auxiliadora, provincia de Huanta” con un devengado de S/ 12,9 millones.
- En los gobiernos locales, “Mejoramiento de cinco instituciones educativas unidocentes en la provincia de La Mar” con un devengado de S/ 16,4 millones, “Mejoramiento de los servicios de salud del establecimiento de salud del distrito de Tambo, provincia de La Mar” con S/ 7,0 millones de devengado; “Ampliación y mejoramiento de los servicios de agua potable y alcantarillado de diversos centros poblados de la provincia de Parinacochas” con un gasto de S/ 6,9 millones.

IV. ANEXOS



ANEXO 1

AYACUCHO: PRODUCCIÓN AGROPECUARIA 1/
(En toneladas)

| | 2021 | | | | | 2022 | | | | | | | | |
|-----------------------|---------------|---------------|---------------|---------------|---------------|---------------|---------------|----------------|----------------|----------------|----------------|---------------|---------------|-----------------------|
| | AGO | SET | OCT | NOV | DIC | ENE | FEB | MAR | ABR | MAY | JUN | JUL | AGO | |
| TOTAL AGRÍCOLA | 25 865 | 23 615 | 24 681 | 24 793 | 38 578 | 50 535 | 69 454 | 105 089 | 187 186 | 396 068 | 280 341 | 47 863 | 29 316 | TOTAL AGRÍCOLA |
| Ajo | 74 | 63 | 31 | 12 | 23 | 20 | 6 | 6 | 136 | 367 | 642 | 867 | 183 | Ajo |
| Alfalfa | 17 216 | 17 251 | 17 701 | 18 861 | 26 063 | 21 203 | 22 617 | 23 554 | 23 306 | 22 999 | 21 253 | 20 689 | 20 572 | Alfalfa |
| Arveja grano seco | 6 | 20 | 10 | 0 | 0 | 0 | 0 | 0 | 352 | 2 509 | 2 586 | 555 | 0 | Arveja grano seco |
| Arveja grano verde | 100 | 108 | 152 | 137 | 717 | 1 171 | 1 046 | 1 363 | 723 | 230 | 163 | 75 | 108 | Arveja grano verde |
| Cacao | 799 | 700 | 548 | 67 | 5 | 3 | 4 | 12 | 303 | 687 | 1 387 | 1 850 | 1 169 | Cacao |
| Café | 562 | 694 | 315 | 0 | 5 | 0 | 0 | 0 | 80 | 377 | 501 | 485 | 300 | Café |
| Cebada grano | 155 | 5 | 15 | 0 | 59 | 58 | 7 | 9 | 373 | 4 943 | 10 219 | 1 679 | 425 | Cebada grano |
| Cebolla | 10 | 22 | 62 | 10 | 20 | 10 | 48 | 305 | 363 | 407 | 539 | 79 | 60 | Cebolla |
| Frijol grano seco | 35 | 54 | 0 | 2 | 0 | 0 | 0 | 7 | 72 | 949 | 852 | 129 | 61 | Frijol grano seco |
| Haba grano seco | 0 | 5 | 0 | 0 | 33 | 23 | 0 | 49 | 533 | 3 590 | 4 658 | 825 | 0 | Haba grano seco |
| Haba grano verde | 47 | 106 | 178 | 190 | 631 | 1 162 | 1 284 | 988 | 898 | 286 | 17 | 0 | 86 | Haba grano verde |
| Maíz amarillo duro | 0 | 0 | 0 | 114 | 212 | 136 | 171 | 137 | 364 | 158 | 319 | 30 | 0 | Maíz amarillo duro |
| Maíz amiláceo | 0 | 0 | 6 | 0 | 14 | 0 | 31 | 207 | 1 727 | 10 235 | 17 313 | 2 634 | 6 | Maíz amiláceo |
| Maíz choclo | 35 | 85 | 58 | 352 | 1 510 | 2 239 | 2 142 | 2 352 | 2 125 | 849 | 27 | 0 | 10 | Maíz choclo |
| Mashua | 0 | 0 | 0 | 0 | 0 | 0 | 155 | 95 | 394 | 4 614 | 3 894 | 517 | 0 | Mashua |
| Melocotón | 2 | 0 | 0 | 0 | 138 | 191 | 738 | 1 021 | 715 | 50 | 0 | 0 | 0 | Melocotón |
| Naranja | 327 | 105 | 5 | 3 | 109 | 23 | 32 | 87 | 200 | 149 | 119 | 165 | 290 | Naranja |
| Oca | 0 | 0 | 0 | 28 | 0 | 0 | 145 | 63 | 791 | 5 859 | 3 636 | 107 | 0 | Oca |
| Olluco | 0 | 0 | 0 | 52 | 0 | 0 | 105 | 252 | 1 038 | 9 271 | 6 036 | 946 | 0 | Olluco |
| Palta | 857 | 190 | 878 | 565 | 816 | 574 | 1 295 | 4 978 | 11 575 | 1 838 | 975 | 616 | 1 070 | Palta |
| Papa | 135 | 225 | 1 975 | 2 561 | 5 070 | 14 898 | 25 035 | 52 466 | 95 614 | 229 976 | 125 269 | 5 264 | 115 | Papa |
| Papaya | 69 | 57 | 46 | 28 | 26 | 7 | 8 | 15 | 28 | 10 | 10 | 9 | 10 | Papaya |
| Piña | 6 | 6 | 8 | 12 | 3 | 1 | 0 | 0 | 0 | 1 | 0 | 0 | 0 | Piña |
| Plátano | 159 | 136 | 132 | 90 | 124 | 81 | 79 | 149 | 137 | 139 | 86 | 143 | 111 | Plátano |
| Quinua | 0 | 0 | 44 | 55 | 746 | 1 066 | 1 569 | 755 | 3 381 | 13 113 | 6 891 | 136 | 0 | Quinua |
| Trigo | 222 | 0 | 0 | 0 | 45 | 11 | 0 | 0 | 9 | 1 066 | 9 226 | 2 330 | 452 | Trigo |
| Tuna | 70 | 55 | 80 | 94 | 194 | 1 729 | 5 301 | 5 437 | 3 583 | 73 | 62 | 20 | 45 | Tuna |
| Yuca | 1 089 | 1 165 | 917 | 910 | 869 | 790 | 801 | 963 | 1 065 | 700 | 512 | 878 | 275 | Yuca |
| Zapallo | 13 | 0 | 0 | 42 | 51 | 90 | 85 | 125 | 303 | 113 | 237 | 0 | 36 | Zapallo |
| TOTAL PECUARIO | 5 635 | 4 380 | 3 464 | 3 091 | 3 102 | 3 873 | 5 255 | 9 522 | 11 410 | 10 589 | 8 741 | 6 650 | 5 453 | TOTAL PECUARIO |
| Carne 2/ | 1 586 | 1 353 | 1 287 | 1 339 | 1 498 | 1 199 | 1 238 | 1 533 | 1 589 | 1 840 | 1 743 | 1 820 | 1 642 | Carne 2/ |
| Carne de ovino 2/ | 155 | 128 | 121 | 137 | 155 | 116 | 119 | 139 | 145 | 180 | 173 | 170 | 140 | Carne de ovino 2/ |
| Carne de porcino 2/ | 227 | 197 | 183 | 161 | 198 | 175 | 192 | 248 | 250 | 287 | 269 | 289 | 253 | Carne de porcino 2/ |
| Carne de vacuno 2/ | 995 | 855 | 807 | 851 | 918 | 734 | 762 | 957 | 970 | 1 161 | 1 087 | 1 146 | 1 040 | Carne de vacuno 2/ |
| Leche de vacuno | 3 968 | 2 962 | 2 108 | 1 659 | 1 532 | 2 610 | 3 948 | 7 839 | 9 636 | 8 613 | 6 913 | 4 751 | 3 732 | Leche de vacuno |

1/ Información preliminar.

2/ Peso neto.

Fuente: MINAGRI

Elaboración: BCRP - Sucursal Huancayo.



ANEXO 2

**AYACUCHO: SUPERFICIE SEMBRADA 1/
(En hectáreas)**

| CULTIVO | 2021-2022 | | | | | | | | | | | | 2022-2023 | CULTIVO |
|--------------------|-----------|-------|--------|--------|-------|-------|-----|-----|-----|-----|-----|-----|-----------|--------------------|
| | AGO | SET | OCT | NOV | DIC | ENE | FEB | MAR | ABR | MAY | JUN | JUL | AGO | |
| Ajo | 14 | 67 | 169 | 115 | 111 | 19 | 5 | 2 | 1 | 10 | 20 | 4 | 8 | Ajo |
| Arroz cáscara | 4 | 0 | 0 | 0 | 0 | 0 | 0 | 0 | 0 | 0 | 0 | 0 | 0 | Arroz cáscara |
| Arveja grano seco | 3 | 161 | 954 | 1 950 | 1 284 | 213 | 30 | 8 | 0 | 0 | 0 | 0 | 3 | Arveja grano seco |
| Arveja grano verde | 436 | 376 | 324 | 197 | 93 | 69 | 2 | 28 | 22 | 54 | 139 | 51 | 193 | Arveja grano verde |
| Cacao | 0 | 0 | 0 | 0 | 19 | 3 | 25 | 0 | 0 | 0 | 0 | 0 | 0 | Cacao |
| Café | 0 | 0 | 0 | 0 | 7 | 0 | 0 | 0 | 0 | 0 | 0 | 0 | 0 | Café |
| Cebada grano | 2 | 4 | 586 | 4 324 | 6 081 | 1 938 | 210 | 157 | 0 | 0 | 0 | 0 | 2 | Cebada grano |
| Cebolla | 14 | 25 | 49 | 34 | 41 | 12 | 8 | 0 | 4 | 1 | 3 | 4 | 16 | Cebolla |
| Frijol grano seco | 0 | 0 | 0 | 0 | 0 | 0 | 0 | 0 | 0 | 0 | 0 | 0 | 0 | Frijol grano seco |
| Haba grano seco | 29 | 820 | 2 844 | 2 938 | 663 | 80 | 0 | 0 | 0 | 0 | 0 | 0 | 45 | Haba grano seco |
| Haba grano verde | 496 | 477 | 351 | 166 | 39 | 2 | 0 | 0 | 38 | 47 | 123 | 76 | 173 | Haba grano verde |
| Maíz amarillo duro | 198 | 172 | 131 | 63 | 97 | 10 | 0 | 0 | 0 | 0 | 0 | 0 | 325 | Maíz amarillo duro |
| Maíz amiláceo | 149 | 2 152 | 8 175 | 7 635 | 2 029 | 143 | 0 | 0 | 0 | 0 | 0 | 0 | 116 | Maíz amiláceo |
| Maíz choclo | 493 | 513 | 480 | 225 | 54 | 6 | 0 | 2 | 2 | 10 | 113 | 69 | 225 | Maíz choclo |
| Oca | 58 | 396 | 822 | 707 | 86 | 0 | 0 | 0 | 0 | 0 | 10 | 9 | 79 | Oca |
| Olluco | 81 | 461 | 1 237 | 1 131 | 123 | 0 | 0 | 0 | 0 | 38 | 36 | 22 | 71 | Olluco |
| Palto | 76 | 123 | 149 | 113 | 45 | 70 | 0 | 0 | 12 | 0 | 14 | 25 | 0 | Palto |
| Papa | 2 223 | 3 990 | 10 430 | 12 418 | 3 561 | 275 | 0 | 0 | 2 | 80 | 462 | 180 | 1 440 | Papa |
| Quinua | 1 317 | 1 123 | 4 264 | 6 516 | 2 467 | 62 | 0 | 0 | 0 | 15 | 126 | 34 | 784 | Quinua |
| Tomate | 6 | 9 | 8 | 15 | 11 | 3 | 5 | 8 | 1 | 8 | 5 | 4 | 2 | Tomate |
| Trigo | 0 | 7 | 316 | 2 454 | 4 470 | 1 460 | 150 | 121 | 0 | 0 | 0 | 0 | 0 | Trigo |
| Yuca | 134 | 88 | 56 | 1 | 3 | 0 | 0 | 4 | 0 | 3 | 0 | 0 | 335 | Yuca |
| Zanahoria | 12 | 30 | 21 | 44 | 33 | 10 | 1 | 7 | 2 | 5 | 1 | 0 | 11 | Zanahoria |
| Zapallo | 1 | 20 | 14 | 17 | 13 | 2 | 0 | 7 | 0 | 0 | 0 | 0 | 11 | Zapallo |

1/ Cifras preliminares.

Fuente: DIA - Ayacucho

Elaboración: BCRP - Sucursal Huancayo.



ANEXO 3

AYACUCHO: PRODUCCIÓN MINERA 1/

| PRODUCTOS | 2021 | | | | | 2022 | | | | | | | | PRODUCTOS |
|-------------------------|--------|--------|--------|--------|--------|--------|--------|--------|--------|--------|--------|--------|--------|-------------------------|
| | AGO | SET | OCT | NOV | DIC | ENE | FEB | MAR | ABR | MAY | JUN | JUL | AGO | |
| MINERÍA METÁLICA | | | | | | | | | | | | | | MINERÍA METÁLICA |
| Zinc (TMF) | 5 191 | 5 589 | 4 425 | 4 600 | 5 964 | 3 781 | 4 791 | 5 214 | 3 756 | 5 166 | 4 396 | 5 034 | 4 208 | Zinc (TMF) |
| Cobre (TMF) | 50 | 55 | 50 | 52 | 60 | 47 | 59 | 66 | 47 | 44 | 41 | 48 | 51 | Cobre (TMF) |
| Plata (KGG) | 19 905 | 20 237 | 23 471 | 19 817 | 23 255 | 19 478 | 17 247 | 17 746 | 17 332 | 18 040 | 12 882 | 17 213 | 19 550 | Plata (KGG) |
| Plomo (TMF) | 384 | 404 | 376 | 343 | 381 | 268 | 335 | 457 | 403 | 365 | 514 | 676 | 412 | Plomo (TMF) |
| Oro (KGG) | 877 | 868 | 937 | 798 | 949 | 838 | 760 | 812 | 792 | 842 | 711 | 797 | 778 | Oro (KGG) |

1/ Cifras preliminares

Fuente: MINEM.

Elaboración: BCRP, Sucursal Huancayo. Departamento de Estudios Económicos.



ANEXO 4

AYACUCHO: INGRESOS CORRIENTES DEL GOBIERNO CENTRAL
(Millones de soles)

| | 2021 | | | | | 2022 | | | | | | | | |
|--|-------------|-------------|-------------|-------------|-------------|-------------|-------------|-------------|-------------|-------------|-------------|-------------|-------------|--|
| | AGO | SET | OCT | NOV | DIC | ENE | FEB | MAR | ABR | MAY | JUN | JUL | AGO | |
| I. INGRESOS TRIBUTARIOS | 14,9 | 14,2 | 14,0 | 15,6 | 15,8 | 18,2 | 12,7 | 13,2 | 13,2 | 12,7 | 12,4 | 12,9 | 14,9 | I. INGRESOS TRIBUTARIOS |
| 1). Impuesto a la Renta | 5,9 | 5,3 | 5,4 | 5,5 | 6,3 | 6,6 | 5,1 | 6,5 | 6,3 | 5,3 | 5,2 | 4,5 | 5,6 | 1). Impuesto a la Renta |
| Personas Naturales | 2,9 | 3,0 | 3,1 | 3,4 | 3,9 | 3,5 | 3,0 | 2,9 | 2,1 | 3,1 | 3,1 | 2,7 | 3,1 | Personas Naturales |
| Personas Jurídicas | 1,7 | 1,9 | 2,1 | 1,9 | 2,3 | 2,8 | 1,7 | 1,7 | 1,1 | 1,1 | 1,2 | 1,4 | 2,0 | Personas Jurídicas |
| Regularización | 1,3 | 0,3 | 0,2 | 0,2 | 0,2 | 0,3 | 0,4 | 1,9 | 3,1 | 1,1 | 0,8 | 0,4 | 0,4 | Regularización |
| 2). Impuesto a las Importaciones | 0,0 | 0,0 | 0,0 | 0,0 | 0,0 | 0,0 | 0,0 | 0,0 | 0,0 | 0,0 | 0,0 | 0,0 | 0,0 | 2). Impuesto a las Importaciones |
| 3). Impuesto General a las Ventas (IGV) | 5,0 | 5,2 | 5,4 | 5,8 | 5,4 | 7,7 | 4,6 | 3,9 | 3,9 | 4,4 | 4,3 | 4,9 | 5,7 | 3). Impuesto General a las Ventas (IGV) |
| Operaciones Internas | 5,0 | 5,2 | 5,4 | 5,8 | 5,4 | 7,7 | 4,6 | 3,9 | 3,9 | 4,4 | 4,3 | 4,9 | 5,7 | Operaciones Internas |
| Operaciones Externas | 0,0 | 0,0 | 0,0 | 0,0 | 0,0 | 0,0 | 0,0 | 0,0 | 0,0 | 0,0 | 0,0 | 0,0 | 0,0 | Operaciones Externas |
| 4). Impuesto Selectivo al Consumo (ISC) | 0,0 | 0,0 | 0,0 | 0,0 | 0,0 | 0,0 | 0,0 | 0,0 | 0,0 | 0,0 | 0,0 | 0,0 | 0,0 | 4). Impuesto Selectivo al Consumo (ISC) |
| 5). Régimen Mype Tributario | 2,0 | 2,1 | 1,9 | 2,1 | 1,9 | 2,6 | 1,6 | 1,4 | 1,2 | 1,2 | 1,4 | 1,5 | 1,9 | 5). Régimen Mype Tributario |
| 6). Otros Ingresos Tributarios | 2,0 | 1,6 | 1,3 | 2,1 | 2,1 | 1,3 | 1,4 | 1,4 | 1,8 | 1,7 | 1,6 | 1,9 | 1,7 | 6). Otros Ingresos Tributarios |
| II. INGRESOS NO TRIBUTARIOS | 0,6 | 0,8 | 0,9 | 1,5 | 1,0 | 0,6 | 0,4 | 0,8 | 0,2 | 0,6 | 0,3 | 0,2 | 1,0 | II. INGRESOS NO TRIBUTARIOS |
| TOTAL INGRESOS (I+II) | 15,5 | 15,0 | 14,9 | 17,2 | 16,8 | 18,8 | 13,0 | 14,1 | 13,3 | 13,3 | 12,8 | 13,1 | 16,0 | TOTAL INGRESOS (I+II) |

Fuente: SUNAT

Elaboración: BCRP - Sucursal Huancayo.



ANEXO 5

AYACUCHO: EJECUCIÓN DEL PRESUPUESTO DE GASTOS DEL GOBIERNO NACIONAL 1/
(Millones de soles)

| | 2021 | | | | | 2022 | | | | | | | | |
|--------------------------------------|-------------|--------------|--------------|--------------|--------------|-------------|-------------|-------------|--------------|-------------|-------------|-------------|--------------|--------------------------------------|
| | AGO | SET | OCT | NOV | DIC | ENE | FEB | MAR | ABR | MAY | JUN | JUL | AGO | |
| GASTOS NO FINANCIEROS | 78,9 | 126,8 | 150,8 | 101,5 | 185,4 | 45,0 | 72,3 | 68,9 | 137,2 | 60,9 | 96,3 | 81,4 | 113,4 | GASTOS NO FINANCIEROS |
| a. GASTOS CORRIENTES | 68,3 | 113,7 | 96,6 | 87,7 | 156,3 | 41,9 | 67,3 | 59,3 | 96,2 | 49,1 | 84,2 | 61,4 | 94,5 | a. GASTOS CORRIENTES |
| 1. Personal y obligaciones sociales | 15,8 | 17,3 | 16,5 | 17,9 | 20,4 | 21,3 | 14,4 | 15,7 | 15,5 | 17,2 | 16,0 | 19,2 | 17,3 | 1. Personal y obligaciones sociales |
| 2. Pensiones y prestaciones sociales | 2,5 | 2,5 | 2,7 | 2,5 | 4,5 | 2,4 | 2,5 | 2,5 | 2,7 | 2,6 | 2,8 | 4,7 | 2,7 | 2. Pensiones y prestaciones sociales |
| 3. Bienes y servicios | 23,9 | 24,1 | 25,9 | 31,7 | 64,9 | 9,9 | 17,8 | 18,5 | 22,1 | 25,5 | 29,4 | 24,3 | 27,7 | 3. Bienes y servicios |
| 4. Donaciones y transferencias 2/ | 0,0 | 5,8 | 0,5 | 0,0 | 1,1 | 0,0 | 0,0 | 0,0 | 0,0 | 0,0 | 0,5 | 0,5 | 5,5 | 4. Donaciones y transferencias 2/ |
| 5. Otros gastos | 26,2 | 64,0 | 51,0 | 35,6 | 65,4 | 8,3 | 32,6 | 22,6 | 55,9 | 3,8 | 35,5 | 12,6 | 41,3 | 5. Otros gastos |
| b. GASTOS DE CAPITAL | 10,6 | 13,1 | 54,2 | 13,7 | 29,1 | 3,2 | 5,0 | 9,6 | 41,0 | 11,8 | 12,1 | 20,0 | 19,0 | b. GASTOS DE CAPITAL |
| 1. Adquisición de activos no finan. | 10,6 | 13,1 | 54,2 | 13,7 | 29,1 | 3,2 | 5,0 | 9,6 | 41,0 | 11,8 | 12,1 | 18,0 | 19,0 | 1. Adquisición de activos no finan. |
| 2. Donaciones y transferencias 2/ | 0,0 | 0,0 | 0,0 | 0,0 | 0,0 | 0,0 | 0,0 | 0,0 | 0,0 | 0,0 | 0,0 | 1,0 | 0,0 | 2. Donaciones y transferencias 2/ |
| 3. Otros gastos de capital | 0,0 | 0,0 | 0,0 | 0,0 | 0,0 | 0,0 | 0,0 | 0,0 | 0,0 | 0,0 | 0,0 | 1,0 | 0,0 | 3. Otros gastos de capital |

1/ Información actualizada al 31 de agosto de 2022

2/ Neto de transferencias intergubernamentales.

Fuente: MEF

Elaboración: BCRP - Sucursal Huancayo.



ANEXO 6

AYACUCHO: EJECUCIÓN DEL PRESUPUESTO DE GASTOS DEL GOBIERNO REGIONAL 1/
(Millones de soles)

| | 2021 | | | | | 2022 | | | | | | | | |
|--------------------------------------|--------------|--------------|--------------|--------------|--------------|-------------|--------------|--------------|--------------|--------------|--------------|--------------|--------------|--|
| | AGO | SET | OCT | NOV | DIC | ENE | FEB | MAR | ABR | MAY | JUN | JUL | AGO | |
| GASTOS NO FINANCIEROS | 145,3 | 138,0 | 147,3 | 145,4 | 306,1 | 97,6 | 123,9 | 137,1 | 129,7 | 164,5 | 156,1 | 168,6 | 153,1 | GASTOS NO FINANCIEROS |
| a. GASTOS CORRIENTES | 108,3 | 108,5 | 108,5 | 107,8 | 213,7 | 92,4 | 99,0 | 98,4 | 102,3 | 111,9 | 113,2 | 131,8 | 107,6 | a. GASTOS CORRIENTES |
| 1. Personal y obligaciones sociales | 74,8 | 74,7 | 75,8 | 77,0 | 102,6 | 76,2 | 76,4 | 73,6 | 76,7 | 78,1 | 81,4 | 85,6 | 78,7 | 1. Personal y obligaciones sociales |
| 2. Pensiones y prestaciones sociales | 4,2 | 4,7 | 4,5 | 4,2 | 7,1 | 5,2 | 3,8 | 4,2 | 4,5 | 4,1 | 4,3 | 5,3 | 4,1 | 2. Pensiones y prestaciones sociales |
| 3. Bienes y servicios | 28,7 | 22,6 | 26,7 | 25,4 | 64,3 | 11,1 | 18,6 | 20,6 | 20,7 | 29,6 | 27,4 | 31,5 | 24,7 | 3. Bienes y servicios |
| 4. Donaciones y transferencias | 0,4 | 0,1 | 0,0 | 0,0 | 0,1 | 0,0 | 0,0 | 0,0 | 0,3 | 0,0 | 0,0 | 0,0 | 0,0 | 4. Donaciones y transferencias |
| 5. Otros gastos | 0,1 | 6,4 | 1,5 | 1,1 | 39,5 | 0,0 | 0,1 | 0,1 | 0,2 | 0,1 | 0,1 | 9,4 | 0,1 | 5. Otros gastos |
| b. GASTOS DE CAPITAL | 37,0 | 29,5 | 38,7 | 37,6 | 92,4 | 5,1 | 24,9 | 38,7 | 27,4 | 52,6 | 42,9 | 36,8 | 45,5 | b. GASTOS DE CAPITAL |
| 1. Adquisición de activos no finan. | 37,0 | 29,5 | 38,6 | 37,6 | 92,4 | 5,1 | 24,9 | 38,7 | 27,4 | 52,6 | 42,9 | 36,8 | 44,5 | 1. Adquisición de activos no financieros |
| 2. Donaciones y transferencias | 0,0 | 0,0 | 0,1 | 0,0 | 0,0 | 0,0 | 0,0 | 0,0 | 0,0 | 0,0 | 0,0 | 0,0 | 1,0 | 2. Donaciones y transferencias |
| 3. Otros gastos de capital | 0,0 | 0,0 | 0,0 | 0,0 | 0,0 | 0,0 | 0,0 | 0,0 | 0,0 | 0,0 | 0,0 | 0,0 | 0,0 | 3. Otros gastos de capital |

1/ Información actualizada al 31 de agosto de 2022

Fuente: MEF

Elaboración: BCRP - Sucursal Huancayo.

ANEXO 7

AYACUCHO: EJECUCIÓN DEL PRESUPUESTO DE GASTOS DE LOS GOBIERNOS LOCALES 1/
(Millones de soles)

| | 2021 | | | | | 2022 | | | | | | | | |
|--------------------------------------|--------------|--------------|-------------|-------------|--------------|-------------|-------------|-------------|-------------|-------------|-------------|--------------|--------------|--|
| | AGO | SET | OCT | NOV | DIC | ENE | FEB | MAR | ABR | MAY | JUN | JUL | AGO | |
| GASTOS NO FINANCIEROS | 103,6 | 104,1 | 90,6 | 88,8 | 303,0 | 10,7 | 34,8 | 86,2 | 56,2 | 73,2 | 87,6 | 116,4 | 111,6 | GASTOS NO FINANCIEROS |
| a. GASTOS CORRIENTES | 36,8 | 29,3 | 32,3 | 29,2 | 91,5 | 8,0 | 17,8 | 32,2 | 24,9 | 30,7 | 32,6 | 49,6 | 34,4 | a. GASTOS CORRIENTES |
| 1. Personal y obligaciones sociales | 3,8 | 3,8 | 3,9 | 4,4 | 6,2 | 3,4 | 3,5 | 5,6 | 4,0 | 4,8 | 4,1 | 5,8 | 4,2 | 1. Personal y obligaciones sociales |
| 2. Pensiones y prestaciones sociales | 1,8 | 1,5 | 1,8 | 1,0 | 3,1 | 0,2 | 0,2 | 0,4 | 1,0 | 2,7 | 2,1 | 2,6 | 2,1 | 2. Pensiones y prestaciones sociales |
| 3. Bienes y servicios | 30,6 | 23,4 | 25,9 | 23,1 | 80,9 | 4,3 | 13,3 | 25,4 | 19,3 | 22,3 | 25,3 | 39,8 | 26,8 | 3. Bienes y servicios |
| 4. Donaciones y transferencias | 0,4 | 0,5 | 0,6 | 0,6 | 0,9 | 0,1 | 0,7 | 0,7 | 0,5 | 0,7 | 0,6 | 1,2 | 1,2 | 4. Donaciones y transferencias |
| 5. Otros gastos | 0,1 | 0,1 | 0,1 | 0,1 | 0,4 | 0,0 | 0,1 | 0,1 | 0,1 | 0,3 | 0,4 | 0,2 | 0,1 | 5. Otros gastos |
| b. GASTOS DE CAPITAL | 66,9 | 74,8 | 58,3 | 59,6 | 211,5 | 2,7 | 17,0 | 53,9 | 31,3 | 42,5 | 55,1 | 66,8 | 77,1 | b. GASTOS DE CAPITAL |
| 1. Adquisición de activos no finan. | 64,9 | 74,6 | 57,8 | 59,6 | 211,5 | 2,7 | 17,0 | 52,9 | 31,1 | 40,3 | 54,8 | 65,4 | 76,2 | 1. Adquisición de activos no financieros |
| 2. Donaciones y transferencias | 2,0 | 0,1 | 0,5 | 0,0 | 0,0 | 0,0 | 0,0 | 1,0 | 0,2 | 2,2 | 0,3 | 1,4 | 0,9 | 2. Donaciones y transferencias |
| 3. Otros gastos de capital | 0,0 | 0,0 | 0,0 | 0,0 | 0,0 | 0,0 | 0,0 | 0,0 | 0,0 | 0,0 | 0,0 | 0,0 | 0,0 | 3. Otros gastos de capital |

1/ Información actualizada al 31 de agosto de 2022

Fuente: MEF

Elaboración: BCRP - Sucursal Huancayo.

ANEXO 8

AYACUCHO: MOROSIDAD
(En porcentajes)

| | 2021 | | | | | | 2022 | | | | | | | |
|---------------------------------------|------------|------------|------------|------------|------------|------------|------------|------------|------------|------------|------------|------------|------------|---------------------------------------|
| | JUL | AGO | SET | OCT | NOV | DIC | ENE | FEB | MAR | ABR | MAY | JUN | JUL | |
| I. BANCA MÚLTIPLE | 7,3 | 7,1 | 8,0 | 8,2 | 8,4 | 8,6 | 8,8 | 9,1 | 8,7 | 9,1 | 9,0 | 8,92 | 9,2 | I. BANCA MÚLTIPLE |
| II. INSTITUCIONES NO BANCARIAS | | | | | | | | | | | | | | II. INSTITUCIONES NO BANCARIAS |
| Empresas Financieras | 7,5 | 7,9 | 8,0 | 8,2 | 7,9 | 8,2 | 8,2 | 8,1 | 8,0 | 8,5 | 8,8 | 8,5 | 8,1 | Empresas Financieras |
| Cajas Municipales | 3,6 | 3,5 | 3,5 | 3,6 | 3,4 | 3,3 | 3,7 | 4,1 | 4,3 | 4,4 | 4,8 | 4,5 | 4,8 | Cajas Municipales |
| Cajas Rurales | 10,3 | 10,6 | 10,3 | 10,8 | 10,3 | 9,4 | 9,8 | 10,2 | 9,9 | 10,6 | 11,2 | 11,4 | 11,5 | Cajas Rurales |
| Edpymes | 49,6 | | | | | | | | | | | | | Edpymes |
| III. ENTIDADES ESTATALES | | | | | | | | | | | | | | III. ENTIDADES ESTATALES |
| Banco de la Nación 1/ | 3,0 | 3,0 | 3,1 | 3,0 | 3,0 | 3,0 | 3,0 | 2,8 | 2,8 | 2,8 | 2,7 | 2,8 | 2,8 | Banco de la Nación 1/ |
| Agrobanco 2/ | 22,4 | 24,1 | 24,2 | 22,2 | 19,7 | 14,4 | 14,0 | 13,4 | 12,4 | 12,0 | 12,3 | 12,2 | 12,7 | Agrobanco 2/ |
| Total | 6,0 | 5,9 | 6,3 | 6,4 | 6,4 | 6,4 | 6,7 | 6,9 | 6,8 | 7,0 | 7,1 | 7,0 | 7,2 | Total |

1/ Sólo considera los créditos de consumo e hipotecario

2/ No considera los créditos a las demás empresas del sector.

Fuente: SBS y AFP.

Elaboración: BCRP - Sucursal Huancayo.