

**BANCO CENTRAL DE RESERVA DEL PERÚ**  
**SUCURSAL HUANCAYO**



**AYACUCHO: Síntesis de Actividad Económica**  
**Junio 2022<sup>1</sup>**

**Departamento de Estudios Económicos**

---

<sup>1</sup> En el presente informe participaron Francisco Callupe Casaño y Sergio Carrasco Mamani.

## ÍNDICE

	<i>Página</i>
<b>RESUMEN EJECUTIVO .....</b>	<b>3</b>
<b>I. ACTIVIDAD PRODUCTIVA.....</b>	<b>4</b>
1. Actividad primaria.....	4
1.1 Sector agropecuario .....	4
1.2 Sector minería .....	5
2. Otros indicadores sectoriales.....	6
2.1 Sector construcción.....	6
2.2 Arribos a los establecimientos de hospedaje.....	7
<b>II. CRÉDITO Y DEPÓSITOS.....</b>	<b>8</b>
1. Créditos .....	8
2. Depósitos .....	10
<b>III. EJECUCIÓN DEL PRESUPUESTO DE GASTOS DEL GOBIERNO GENERAL.....</b>	<b>11</b>
1. Ejecución del presupuesto de Gastos Corrientes.....	11
2. Ejecución del presupuesto de Inversiones .....	12
<b>IV. ANEXOS .....</b>	<b>14</b>



## RESUMEN EJECUTIVO

### Principales hechos de importancia

- El sector primario observó resultados positivos en junio, debido al crecimiento de la actividad agropecuaria (23,4 por ciento) pero contracción de la actividad minera (-13,6 por ciento).

### Actividad primaria

- El **sector agropecuario** creció interanualmente en 23,4 por ciento en junio, por la mayor producción agrícola (28,3 por ciento) ante el incremento en la producción de quinua, papa y maíz amiláceo. De otro lado, en la parte pecuaria la disminución mensual de 1,4 por ciento, obedeció a la menor producción de leche de vacuno (-12,4 por ciento).
- La actividad **minera** disminuyó 13,6 por ciento en junio, principalmente por la menor producción de plata (-20,3 por ciento) y oro (-14,4 por ciento).

### Otros indicadores de actividad económica

- El **crédito directo total** en la región (S/ 2 094 millones) aumentó a una tasa interanual de 9,9 por ciento en junio, a causa de mayores **créditos a empresas** que registraron un crecimiento de 8,5 por ciento.
- Por su parte, la **inversión pública** sumó S/ 109,7 millones en junio, siendo menor en 6,7 por ciento –tasa interanual- ante la contracción a nivel del Gobierno Central y de los gobiernos locales.

**CUADRO N° 1**  
**AYACUCHO: OTROS INDICADORES DE ACTIVIDAD ECONÓMICA**  
(Variación % respecto a similar mes del año anterior)

	Ene.22	Feb.22	Mar.22	Abr.22	May.22	Jun.22
Despachos de cemento 1/	↓ -9,8	↓ -22,4	↓ -6,3	↓ -10,1	↓ -13,0	↓ -4,8
Arribos a establec. de hospedaje	↑ 4,7	↑ 52,3	↑ 63,5	↑ 85,4	↓ -32,5	n.d.
Crédito total 2/	↑ 8,9	↑ 8,2	↑ 10,0	↑ 9,9	↑ 10,1	↑ 9,9
Crédito de consumo 2/	↑ 4,9	↑ 10,0	↑ 10,8	↑ 12,1	↑ 16,6	↑ 17,2
Crédito hipotecario 2/	↓ -3,4	↓ -4,7	↓ -2,7	↓ -1,6	↓ -2,9	↓ -4,9
Inversión pública 2/	↓ -37,1	↓ -10,3	↓ -18,7	↑ 4,1	↑ 1,5	↓ -6,7

1/ En términos reales.

2/ En términos nominales.

Fuentes: BCRP - Sucursal Huancayo, UNACEM, MINCETUR, SBS y MEF.

## I. ACTIVIDAD PRODUCTIVA

### 1. Actividad primaria

#### 1.1 Sector agropecuario

- La actividad agropecuaria aumentó interanualmente en 23,4 por ciento en junio, respecto de igual mes de 2021, por la expansión de la parte agrícola (28,3 por ciento), aunque contrarrestado parcialmente por la disminución del sub sector pecuario (-1,4 por ciento).
- El subsector agrícola se incrementó 28,3 por ciento en junio, explicado por la expansión en la producción orientada al mercado interno (36,1 por ciento) por la mayor producción de papa (44,8 por ciento) y maíz amiláceo (45,4 por ciento). En el primer semestre, el subsector se expandió en 36,2 por ciento, por la mayor producción de quinua (33,8 por ciento), papa (68,9 por ciento) y maíz amiláceo (57,9 por ciento).

**CUADRO N° 2**  
**AYACUCHO: SECTOR AGROPECUARIO 1/**  
(Toneladas)

Subsectores	Estructura Porcentual 2021 2/	Junio			Enero - Junio				
		2021	2022	Var.%	Contribución %	2021	2022	Var.%	Contribución %
<b>AGRÍCOLA</b>	<b>68,2</b>			<b>28,3</b>	<b>23,7</b>			<b>36,2</b>	<b>27,3</b>
<b>Mercado externo y agroindustria</b>	<b>17,3</b>			<b>-5,6</b>	<b>-0,9</b>			<b>1,3</b>	<b>0,2</b>
Cacao	4,8	1 660	1 387	-16,4	-1,1	3 118	2 396	-23,2	-0,8
Quinua	4,2	6 839	6 916	1,1	0,1	20 038	26 805	33,8	1,8
Café	2,5	544	501	-7,9	-0,2	1 285	958	-25,4	-0,3
Palta	5,5	874	1 108	26,8	0,2	26 753	25 521	-4,6	-0,3
<b>Mercado interno</b>	<b>50,9</b>			<b>36,1</b>	<b>24,6</b>			<b>46,2</b>	<b>27,1</b>
Papa	24,5	86 789	125 634	44,8	13,5	323 273	546 075	68,9	21,3
Maíz amiláceo	4,0	12 190	17 729	45,4	5,1	18 975	29 959	57,9	2,8
Alfalfa	4,2	18 357	21 387	16,5	0,3	121 451	135 294	11,4	0,3
Cebada grano	1,5	7 412	10 433	40,8	1,4	9 935	15 823	59,3	0,8
Trigo	1,6	6 212	9 707	56,3	2,2	6 893	10 793	56,6	0,7
Haba grano seco	1,4	3 721	4 684	25,9	0,8	6 971	8 939	28,2	0,5
Tuna	1,3	81	62	-23,5	0,0	15 935	16 340	2,5	0,0
Maíz choclo	0,9	186	27	-85,5	-0,1	8 622	9 884	14,6	0,1
Arveja grano seco	1,3	2 789	2 598	-6,8	-0,3	5 156	5 495	6,6	0,1
Olluco	1,0	5 393	6 070	12,6	0,0	12 304	16 824	36,7	0,5
Frijol grano seco	0,8	1 049	962	-8,3	0,0	1 926	2 134	10,8	0,1
Arveja grano verde	0,7	12	145	1108,3	0,1	4 163	4 669	12,2	0,1
<b>PECUARIO</b>	<b>31,8</b>			<b>-1,4</b>	<b>-0,2</b>			<b>-0,7</b>	<b>-0,2</b>
Carne de Vacuno 3/	14,5	1 061	1 087	2,4	0,2	5 556	5 671	2,1	0,2
Leche Vacuno	7,7	7 891	6 913	-12,4	-0,6	42 538	39 558	-7,0	-0,5
Carne de Ovíno 3/	3,2	168	173	2,9	0,0	863	872	1,0	0,0
Carne de Porcino 3/	1,9	237	269	13,8	0,1	1 328	1 422	7,1	0,1
<b>SECTOR AGROPECUARIO</b>	<b>100,0</b>			<b>23,4</b>	<b>23,4</b>			<b>27,1</b>	<b>27,1</b>

1/ Cifras preliminares.

2/ A precios de 2007.

3/ Peso neto.

Fuente: MINAGRI

Elaboración: BCRP - Sucursal Huancayo.

- El subsector pecuario se contrajo interanualmente en 1,4 por ciento en junio, ante la menor producción de leche de vacuno (-12,4 por ciento). Por otra parte, el subsector registró una



disminución de 0,7 por ciento en el primer semestre, por efecto de la menor producción de leche de vacuno (-7,0 por ciento).

- Con relación a las siembras, se instalaron 131,2 mil hectáreas en lo que va de la campaña 2021 - 2022 (periodo agosto – junio), nivel mayor en 10,0 por ciento respecto a similar lapso de la campaña previa, por mayores siembras en cultivos transitorios como maíz amiláceo (7,4 por ciento), papa (19,7 por ciento) y cebada grano (10,6 por ciento).

**CUADRO N° 3**  
**AYACUCHO: SUPERFICIE SEMBRADA 1/**  
(Hectáreas)

	Campaña agrícola 2/		Variación	
	2020/2021	2021/2022	Absoluta	Porcentual
<b>CULTIVOS TRANSITORIOS</b>	<b>117 837</b>	<b>130 397</b>	<b>12 560</b>	<b>10,7</b>
Arveja grano verde	1 598	1 740	142	8,9
Arveja grano seco	4 410	4 603	193	4,4
Cebada grano	12 030	13 302	1 272	10,6
Frijol grano seco	1 647	1 589	- 58	-3,5
Haba grano seco	6 848	7 374	526	7,7
Haba grano verde	1 565	1 739	174	11,1
Maíz amiláceo	18 885	20 283	1 398	7,4
Maíz amarillo	878	671	- 207	-23,6
Maíz choclo	1 646	1 898	252	15,3
Oca	1 704	2 079	375	22,0
Olluco	2 657	3 107	450	16,9
Papa	27 935	33 441	5 506	19,7
Quinoa	14 929	15 890	961	6,4
Trigo	8 698	8 978	280	3,2
Yuca	702	289	- 413	-58,8
Otros	11 705	13 414	1 709	14,6
<b>CULTIVOS PERMANENTES</b>	<b>1 496</b>	<b>835</b>	<b>- 661</b>	<b>-44,2</b>
Palto	234	602	368	157,3
Café	30	7	- 23	-76,7
Otros	1 232	226	-1 006	-81,7
<b>Total</b>	<b>119 333</b>	<b>131 232</b>	<b>11 899</b>	<b>10,0</b>

1/ Cifras preliminares.

2/ Corresponde al periodo de agosto - junio.

Fuente: Dirección regional de Agricultura de Ayacucho.

Elaboración: BCRP, Sucursal Huancayo. Departamento de Estudios Económicos.

## 1.2 Sector minería

- La producción minera metálica disminuyó 13,6 por ciento en junio, principalmente por la menor producción de plata (-20,3 por ciento) y oro (-14,4 por ciento), explicado en el primer caso por la menor extracción de la Compañía Minera Ares y de la Minera Laytaruma; mientras que, en plata por una menor producción de la Compañía Minera Ares. De otro lado, en el acumulado semestral, el sector disminuyó 2,0 por ciento, sustentado en la menor producción de oro (-3,3 por ciento) y zinc (-2,4 por ciento).
- Es de precisar que, en el periodo acumulado, en términos de participación en el Valor Bruto de Producción (VBP) minero, destacó el oro con 49,6 por ciento, seguido de zinc (28,4 por ciento) y plata (19,2 por ciento).

**CUADRO N° 4**  
**AYACUCHO: SECTOR MINERÍA 1/**  
(Variación % real respecto a similar periodo del año anterior)

Mineral	Estructura Porcentual 2021 2/	Junio				Enero - Junio			
		2021	2022	Var.%	Contribución %	2021	2022	Var.%	Contribución %
Oro (Onzas troy)	49,2	26 713	22 868	- 14,4	-7,2	158 032	152 868	-3,3	-1,6
Plata (Onzas troy)	19,7	519 418	414 168	- 20,3	-3,5	3 259 988	3 302 693	1,3	0,2
Zinc (TMF)	28,5	4 887	4 396	- 10,0	-3,0	27 759	27 104	-2,4	-0,7
Plomo (TMF)	1,9	475	514	8,2	0,2	2 429	2 343	-3,6	-0,1
Cobre (TMF)	0,7	47	41	- 12,1	-0,1	236	304	28,5	0,2
<b>SECTOR MINERÍA 2/</b>	<b>100,0</b>			<b>-13,6</b>	<b>-13,6</b>			<b>-2,0</b>	<b>-2,0</b>

1/ Cifras preliminares.

2/ A precios de 2007.

Fuente: Ministerio de Energía y Minas.

Elaboración: BCRP, Sucursal Huancayo. Departamento de Estudios Económicos.

**GRÁFICO N° 1**  
**AYACUCHO: CRECIMIENTO DE LA PRODUCCIÓN MINERA**  
(Variación % real respecto a similar mes del año anterior)

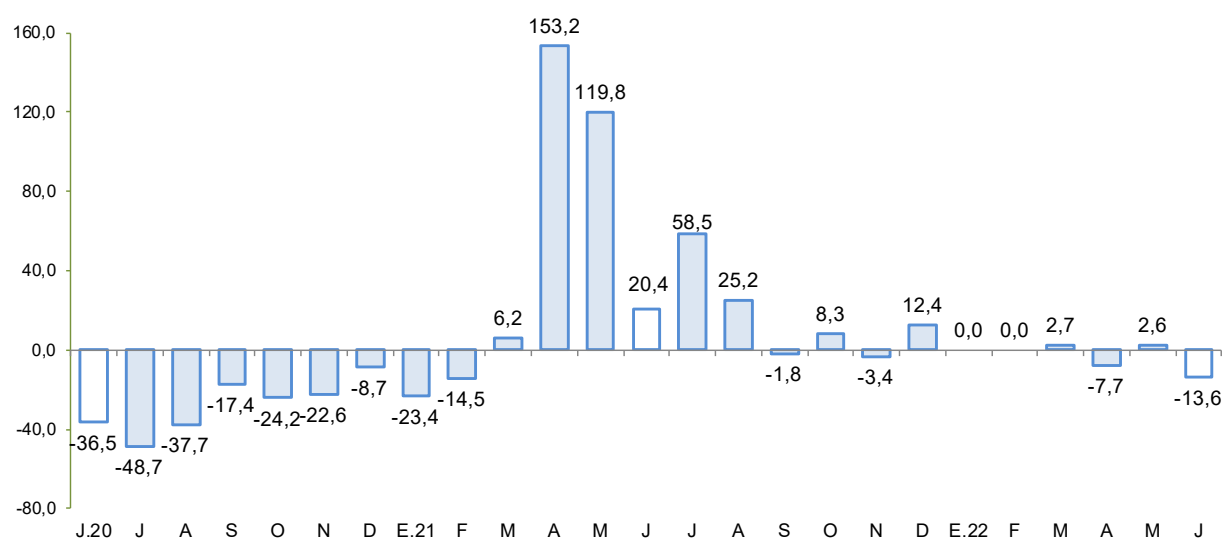

Fuente: MINEM.

Elaboración: BCRP - Sucursal Huancayo.

## 2. Otros indicadores sectoriales

### 2.1 Sector construcción

- Los despachos de cemento disminuyeron 4,8 por ciento en junio frente a similar mes del año previo, debido a la menor demanda a nivel de los gobiernos locales.
- De otro lado, los despachos de cemento cayeron en 8,2 por ciento en el acumulado de enero a junio, por menor ejecución a nivel de los municipios en los meses anteriores.



**GRÁFICO N° 2**  
**AYACUCHO: CRECIMIENTO DEL SECTOR CONSTRUCCIÓN**  
 (Variación % real respecto a similar mes del año anterior)

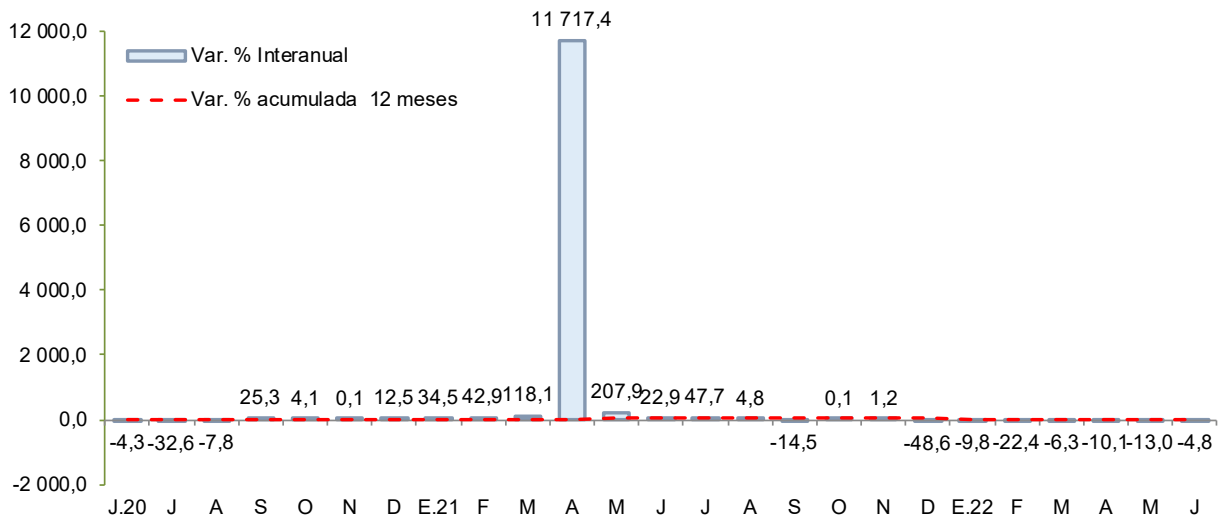

Fuente: UNACEM  
 Elaboración: BCRP - Sucursal Huancayo.

## 2.2 Arribos a los establecimientos de hospedaje

- El número de arribos a los establecimientos de hospedaje (14,8 mil) disminuyó 32,5 por ciento en mayo, respecto a similar mes del año previo, por las menores visitas de turistas nacionales (-33,4 por ciento), puesto que los turistas prefirieron anticipar su visita a Ayacucho en abril pasado, ante la reactivación de las festividades por Semana Santa. De otro lado, en el acumulado de enero a mayo se observó un incremento de 27,3 por ciento, por mayores arribos de turistas nacionales (26,6 por ciento) y extranjeros (125,1 por ciento).

**GRÁFICO N° 3**  
**AYACUCHO: CRECIMIENTO DE ARRIBOS A ESTABLECIMIENTOS DE HOSPEDAJE**  
 (Variación %)

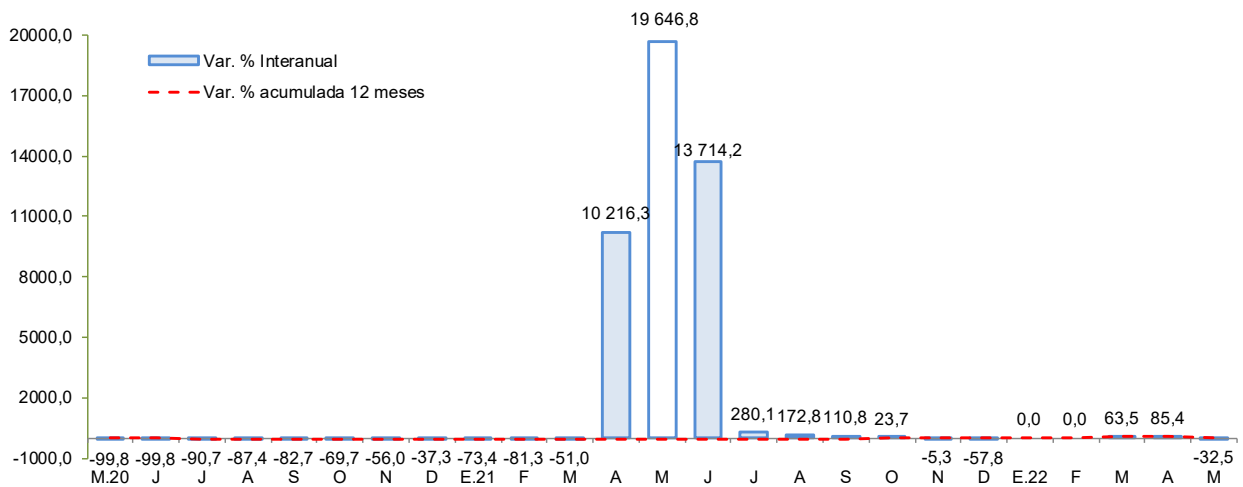

Fuente: MINCETUR  
 Elaboración: BCRP - Sucursal Huancayo.



## II. CRÉDITO Y DEPÓSITOS<sup>2</sup>

### 1. Créditos

- Los **créditos** en Ayacucho totalizaron S/ 2 094 millones en junio, mayor en 0,2 por ciento respecto al mes previo y en 9,9 por ciento con relación a similar mes del año pasado. Respecto al mes anterior, influenciaron los mayores saldos del Banco de la Nación (1,1 por ciento), Banca Múltiple (0,1 por ciento) y las Cajas Municipales (0,6 por ciento). Con relación a junio de 2021, se expandieron los saldos colocados por la Banca Múltiple (4,8 por ciento) y Cajas Municipales (15,8 ciento), sustentándose en los mayores préstamos a empresas y personas.

**CUADRO N° 5**  
**AYACUCHO: CRÉDITO DIRECTO**  
(Saldos en millones de soles)

	Estructura %	Saldo en millones de soles con TCF 1/		Tasa de crecimiento (%)		
		Jun-22	May-22	Jun-22	Mes	12 Meses
<b>Banco de la Nación</b>	<b>7,1</b>	<b>148</b>	<b>150</b>	<b>1,1</b>	<b>18,9</b>	
<b>Agrobanco</b>	<b>1,3</b>	<b>28</b>	<b>26</b>	<b>-4,3</b>	<b>51,5</b>	
<b>Banca Múltiple</b>	<b>42,9</b>	<b>898</b>	<b>899</b>	<b>0,1</b>	<b>4,8</b>	
<b>Instituciones No Bancarias</b>	<b>48,7</b>	<b>1 017</b>	<b>1 020</b>	<b>0,3</b>	<b>12,7</b>	
Financieras	6,6	139	138	-0,7	-0,2	
Cajas Municipales	39,2	816	820	0,6	15,8	
Cajas Rurales	2,9	62	61	-1,0	6,2	
Edpymes	0,0	0	0	-	-	
Arrendamiento Financiero	0,0	0	0	-	-	
<b>TOTAL</b>	<b>100,0</b>	<b>2 090</b>	<b>2 094</b>	<b>0,2</b>	<b>9,9</b>	
<b>Empresas</b>	<b>69,8</b>	<b>1 455</b>	<b>1 463</b>	<b>0,5</b>	<b>8,5</b>	
<b>Personas</b>	<b>30,2</b>	<b>635</b>	<b>631</b>	<b>-0,5</b>	<b>13,3</b>	
Consumo	25,7	539	539	-0,1	17,2	
Hipotecario	4,4	95	93	-3,0	-4,9	
MN	96,4	2 014	2 020	0,3	9,6	
ME	3,6	76	74	-2,5	20,6	
ME (Mill. US\$)		23	22	-2,5	20,6	

1/ Se utiliza tipo de cambio fijo (TCF) a diciembre 2019 (S/ 3,31 por dólar).

Fuente: SBS y AFP.

Elaboración: BCRP - Sucursal Huancayo. Departamento de Estudios Económicos.

- Respecto al tipo de crédito, lo orientado a empresas (69,8 por ciento de participación), mostró un incremento de 8,5 por ciento con relación a junio de 2021, por mayores créditos a la pequeña y microempresa en sectores como comercio y servicios. De otro lado, en el mismo lapso, los créditos para personas se expandieron en 13,3 por ciento, por mayores saldos de créditos de consumo (17,2 por ciento).

<sup>2</sup> Los saldos de los créditos y depósitos expresados en moneda extranjera se valúan al tipo de cambio constante a fin de aislar el efecto de la valuación cambiaria sobre los saldos en dicha moneda.



**GRÁFICO N° 4**  
**AYACUCHO: CRECIMIENTO DEL CRÉDITO DIRECTO**  
 (Variación % respecto a similar mes del año anterior)

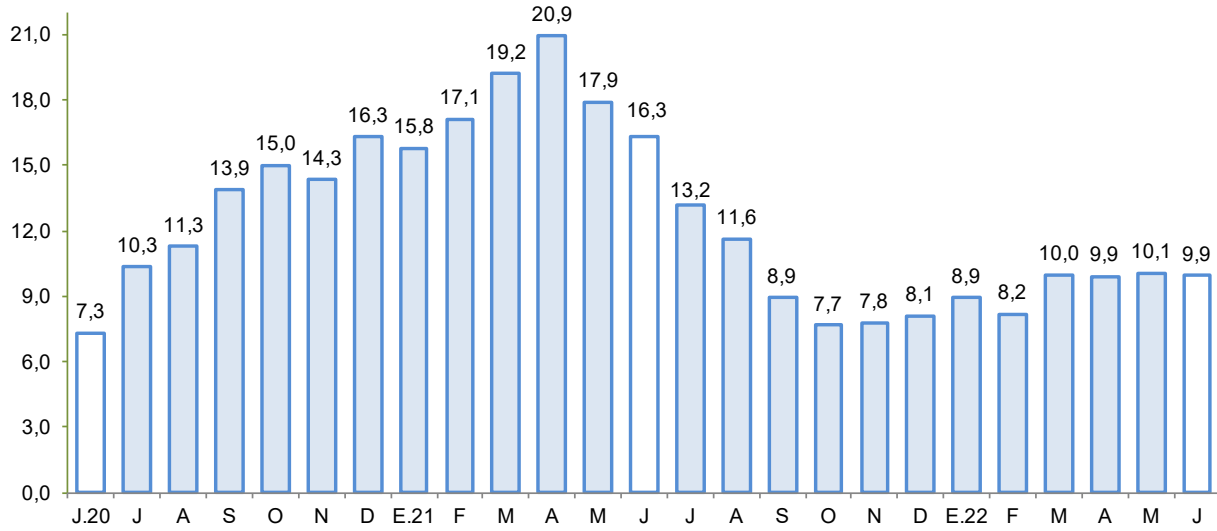

Fuente: SBS y AFP.

Elaboración: BCRP - Sucursal Huancayo.

- Por tipo de moneda, los saldos en moneda nacional aumentaron en 0,3 por ciento respecto al mes previo, pero disminuyeron en moneda extranjera (-2,5 por ciento). En términos interanuales, crecieron los saldos en moneda nacional (9,6 por ciento) y en moneda extranjera (20,6 por ciento). El ratio de dolarización se situó en 3,6 por ciento en junio, nivel mayor en 0,4 de punto porcentual en comparación a similar mes del año pasado.
- Respecto a la morosidad, se situó en 7,1 por ciento en mayo, siendo mayor en 1,1 puntos porcentuales respecto a igual mes del año previo. Los ratios más altos se registraron en las Cajas Rurales (11,2 por ciento) y en Agrobanco (12,3 por ciento).

**GRÁFICO N° 5**  
**AYACUCHO: TASA DE MOROSIDAD 1/ 2/**  
 (En porcentaje)

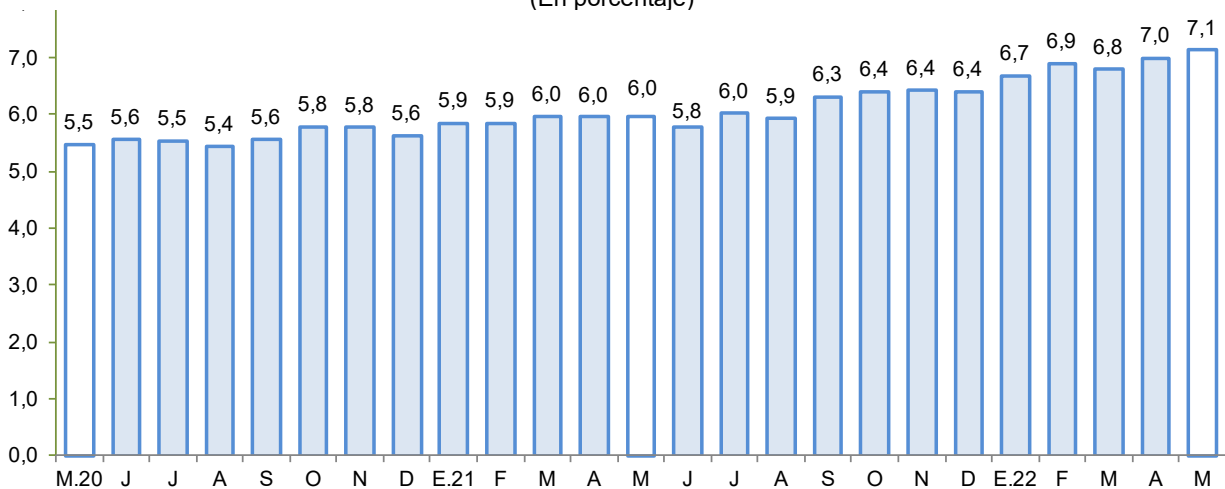

1/ Preliminar.

2/ Morosidad = (créditos vencidos + créditos en cobranza judicial) / colocaciones brutas.

Fuente: SBS y AFP.

Elaboración: BCRP - Sucursal Huancayo.



## 2. Depósitos

- Los **depósitos** registraron un saldo de S/ 1 545 millones en junio, nivel menor en 0,9 por ciento respecto al mes anterior, debido a la contracción de saldos de la Banca Múltiple (-3,9 por ciento) y de las Financieras (-3,7 por ciento). Interanualmente los depósitos disminuyeron en 1,9 por ciento, debido a la menor captación de fondos de la Banca Múltiple (-14,2 por ciento).
- Según tipo de depósito, en términos interanuales disminuyeron los depósitos a la vista (-7,6 por ciento) y depósitos de ahorro (-5,0 por ciento), no obstante, aumentaron los depósitos a plazo (22,2 por ciento). Por tipo de moneda, los depósitos en soles disminuyeron en 3,2 por ciento, mientras que en moneda extranjera se expandieron en 18,4 por ciento.

**CUADRO N° 6**  
**AYACUCHO: DEPÓSITOS**  
(Saldos en millones de soles)

	Estructura % Jun-22	Saldo en millones de soles con TCF 1/		Tasa de crecimiento (%)	
		May-22	Jun-22	Mes	12 Meses
<b>Banco de la Nación</b>	<b>38,0</b>	<b>583</b>	<b>588</b>	<b>0,7</b>	<b>8,3</b>
<b>Banca Múltiple</b>	<b>40,4</b>	<b>649</b>	<b>624</b>	<b>-3,9</b>	<b>-14,2</b>
<b>Instituciones No Bancarias</b>	<b>21,6</b>	<b>326</b>	<b>333</b>	<b>2,4</b>	<b>9,4</b>
Financieras	1,3	21	20	-3,7	5,5
Cajas Municipales	19,8	296	305	3,1	9,6
Cajas Rurales	0,5	8	8	-6,8	13,2
<b>TOTAL</b>	<b>100,0</b>	<b>1 558</b>	<b>1 545</b>	<b>-0,9</b>	<b>-1,9</b>
Vista	23,3	370	360	-2,5	-7,6
Ahorro	59,7	935	921	-1,4	-5,0
A plazo	17,0	254	263	3,5	22,2
MN	92,9	1 449	1 435	-1,0	-3,2
ME	7,1	109	110	0,3	18,4
ME (Mill. US\$)		33	33	0,3	18,4

1/ Se utiliza tipo de cambio fijo (TCF) a diciembre 2019 (S/ 3,31 por dólar).

Fuente: SBS y AFP.

Elaboración: BCRP - Sucursal Huancayo. Departamento de Estudios Económicos.

- La tasa de dolarización se situó en 7,1 por ciento en junio, mayor en 1,2 de punto porcentual respecto a igual mes del año pasado, explicado por el crecimiento de los depósitos en moneda extranjera.

**GRÁFICO N° 6**  
**AYACUCHO: CRECIMIENTO DE LOS DEPÓSITOS**  
(Variación % respecto a similar periodo del año anterior)

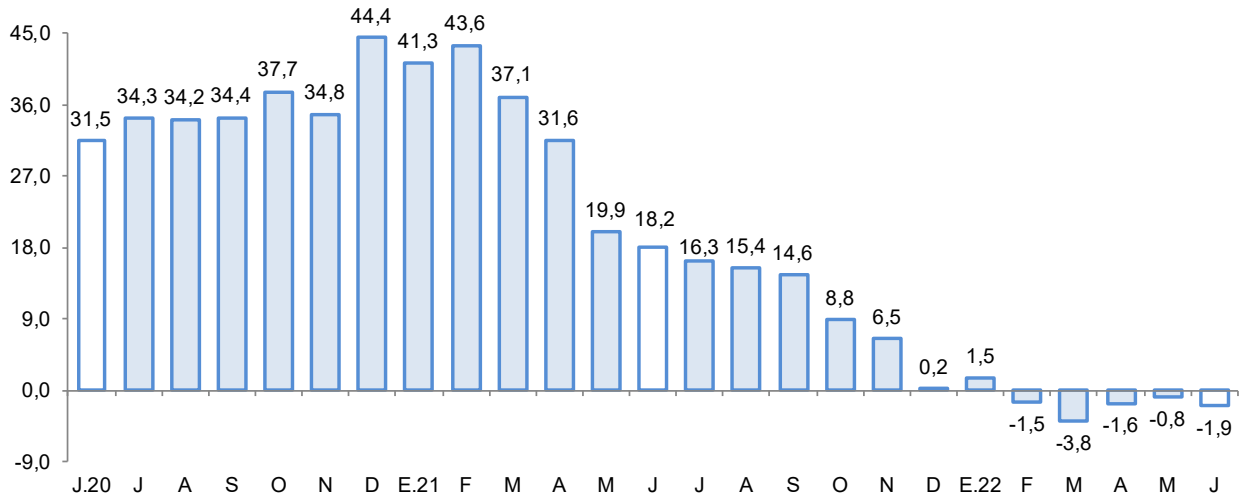

Fuente: SBS y AFP.  
Elaboración: BCRP - Sucursal Huancayo.

### III. EJECUCIÓN DEL PRESUPUESTO DE GASTOS DEL GOBIERNO GENERAL

#### 1. Ejecución del Presupuesto de Gastos Corrientes

- El gasto corriente no financiero disminuyó 1,7 por ciento interanual en términos reales en junio, asociado a los menores montos devengados a nivel del Gobierno Regional (-2,6 por ciento) y de los municipios (-21,2 por ciento), por menores gastos en remuneraciones y compra de bienes y servicios.

**CUADRO N° 7**  
**AYACUCHO: EJECUCIÓN DEL PRESUPUESTO DE GASTOS CORRIENTES 1/ 2/**  
(Millones de soles)

	Junio			Enero - Junio		
	2 021	2 022	Var %real	2 021	2 022	Var %real
Gobierno Nacional	70,1	84,1	10,3	444,1	397,9	-16,5
Gobierno Regional	106,8	113,2	-2,6	590,2	617,3	-2,5
Gobiernos locales	38,0	32,6	-21,2	151,6	146,2	-10,1
<b>Total</b>	<b>214,8</b>	<b>229,8</b>	<b>-1,7</b>	<b>1 185,9</b>	<b>1 161,3</b>	<b>-8,7</b>

1/ Información actualizada al 30 de junio de 2022

2/ Comprende el gasto en remuneraciones y en bienes y servicios.

Fuente: MEF

Elaboración: BCRP - Sucursal Huancayo.

- En el acumulado de enero a junio, el gasto se contrajo en 8,7 por ciento en términos reales, debido a la menor ejecución en todos los niveles de gobierno, como efecto de los menores gastos por pagos de remuneraciones y compra de bienes y servicios.

## 2. Ejecución del Presupuesto de Inversiones

- La inversión pública en Ayacucho correspondiente a los tres niveles de gobierno, totalizó S/ 109,7 millones en junio, mostrando una disminución de 6,7 por ciento respecto de similar mes del año pasado, por la menor ejecución a nivel del Gobierno Nacional (-23,1 por ciento) y de los gobiernos locales (-22,5 por ciento).

**CUADRO N° 8**  
**AYACUCHO: EJECUCIÓN DEL PRESUPUESTO DE INVERSIONES 1/ 2/**  
(Millones de soles)

	Junio			Enero - Junio		
	2 021	2 022	Var % real	2 021	2 022	Var % real
Gobierno Nacional	14,4	12,1	-23,1	78,3	82,7	-1,5
Gobierno Regional	28,7	42,9	37,4	144,6	191,6	23,5
Gobiernos locales	65,0	54,8	-22,5	251,5	198,7	-26,3
<b>Inversión Pública</b>	<b>108,1</b>	<b>109,7</b>	<b>-6,7</b>	<b>474,4</b>	<b>472,9</b>	<b>-7,0</b>

1/ Información actualizada al 30 de junio de 2022

2/ Comprende la adquisición de activos no financieros.

Fuente: MEF

Elaboración: BCRP - Sucursal Huancayo.

- Respecto al periodo semestral, la inversión pública sumó S/ 472,9 millones registrando una disminución interanual de 7,0 por ciento, por la contracción a nivel del Gobierno Central (-1,5 por ciento) y de los municipios (-26,3 por ciento). La inversión se orientó principalmente a los rubros agropecuario, salud, saneamiento, educación y transporte, los que en conjunto representaron el 83,8 por ciento del total. Por nivel de gobierno, el mayor desembolso en inversiones fue realizado por los gobiernos locales con una participación de 42,0 por ciento.

**GRÁFICO N° 7**  
**AYACUCHO: CRECIMIENTO DE LA EJECUCIÓN DEL PRESUPUESTO DE INVERSIONES**  
(Variación % real)

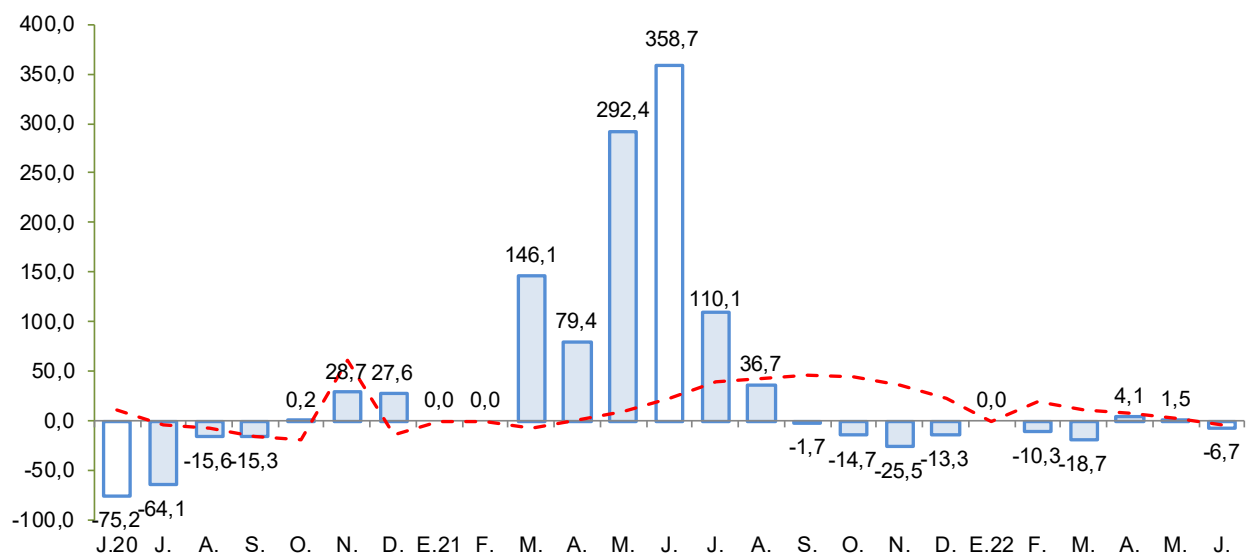

Fuente: MEF.

Elaboración: BCRP - Sucursal Huancayo.

## **Principales proyectos**

- Entre los principales proyectos que se ejecutaron en lo que va del año, destacaron en el Gobierno Nacional, la “Creación del puente vehicular interregional Pampas entre las provincias de Vilcas Huamán y Chincheros de Ayacucho y Apurímac” con S/ 10,3 millones de gasto; la “Rehabilitación y mejoramiento de la carretera Ayacucho - Abancay” con S/ 6,4 millones en gasto devengado; y la “Rehabilitación de puente Wañuda Vado y accesos” con S/ 4,2 millones en gasto.
- En el Gobierno Regional, la “Mejoramiento y ampliación de los servicios de salud, del Hospital de Apoyo de Huanta - Daniel Alcides Carrión” con S/ 17,7 millones de gasto; el “Mejoramiento de la capacidad resolutive del Hospital San Miguel, segundo nivel de atención, La Mar” con S/ 9,7 millones en gasto devengado; y el “Mejoramiento y ampliación del servicio de educación superior no universitaria en el Instituto Superior Pedagógico Benigno Ayala Esquivel, provincia de Cangallo” con un devengado de S/ 9,3 millones.
- En los gobiernos locales, el “Mejoramiento de cinco instituciones educativas unidocentes en la provincia de La Mar” con un devengado de S/ 8,9 millones, la “Ampliación y mejoramiento de los servicios de agua potable y alcantarillado de diversos centros poblados de la provincia de Parinacochas” con un gasto de S/ 5,5 millones; y el “Mejoramiento del servicio de educación primaria en el centro poblado de Antacocha, provincia de Víctor Fajardo” con un devengado de S/ 4,7 millones.

#### IV. ANEXOS



ANEXO 1

AYACUCHO: PRODUCCIÓN AGROPECUARIA 1/  
(En toneladas)

	2021								2022						
	JUN	JUL	AGO	SET	OCT	NOV	DIC	ENE	FEB	MAR	ABR	MAY	JUN		
<b>TOTAL AGRÍCOLA</b>	<b>201 965</b>	<b>80 240</b>	<b>26 140</b>	<b>23 840</b>	<b>24 700</b>	<b>24 793</b>	<b>38 578</b>	<b>51 185</b>	<b>70 693</b>	<b>107 956</b>	<b>188 798</b>	<b>397 931</b>	<b>282 450</b>	<b>TOTAL AGRÍCOLA</b>	
Ajo	807	322	74	63	31	12	23	20	6	6	136	367	642	Ajo	
Alfalfa	18 357	16 701	17 216	17 251	17 701	18 861	26 063	21 233	22 647	23 589	23 374	23 064	21 387	Alfalfa	
Arveja grano seco	2 789	755	6	20	10	0	0	0	0	0	352	2 545	2 598	Arveja grano seco	
Arveja grano verde	12	83	100	108	152	137	717	1 171	1 046	1 354	723	230	145	Arveja grano verde	
Cacao	1 660	953	799	700	548	67	5	3	4	12	303	687	1 387	Cacao	
Café	544	492	562	694	315	0	5	0	0	0	80	377	501	Café	
Cebada grano	7 412	5 262	155	5	15	0	59	58	7	9	373	4 943	10 433	Cebada grano	
Cebolla	312	63	10	22	62	10	20	10	48	305	363	407	539	Cebolla	
Frijol grano seco	1 049	431	35	54	0	2	0	0	0	7	74	1 091	962	Frijol grano seco	
Haba grano seco	3 721	956	0	5	0	0	33	23	0	49	533	3 650	4 684	Haba grano seco	
Haba grano verde	45	8	47	106	178	190	631	1 162	1 290	994	910	286	17	Haba grano verde	
Maíz amarillo duro	226	104	0	0	0	114	212	136	171	137	364	160	319	Maíz amarillo duro	
Maíz amiláceo	12 190	2 803	0	0	6	0	14	0	31	207	1 727	10 265	17 729	Maíz amiláceo	
Maíz choclo	186	12	35	85	58	352	1 510	2 239	2 142	2 482	2 145	849	27	Maíz choclo	
Mashua	2 762	665	0	0	0	0	0	0	155	120	434	4 614	3 912	Mashua	
Melocotón	0	0	2	0	0	0	138	206	764	1 085	745	50	0	Melocotón	
Naranja	433	406	327	105	5	3	109	33	41	110	219	164	135	Naranja	
Oca	2 428	589	0	0	0	28	0	0	145	73	823	5 867	3 655	Oca	
Olluco	5 393	1 743	0	0	0	52	0	0	105	252	1 066	9 331	6 070	Olluco	
Palta	874	712	857	190	878	565	816	1 103	2 353	6 676	12 187	2 094	1 108	Palta	
Papa	86 789	19 916	135	225	1 975	2 561	5 070	14 898	25 035	53 202	96 234	231 072	125 634	Papa	
Papaya	84	75	69	57	46	28	26	7	8	15	28	10	10	Papaya	
Piña	3	3	6	6	8	12	3	1	0	0	0	1	0	Piña	
Plátano	224	159	159	136	132	90	124	81	79	149	137	139	130	Plátano	
Quinua	6 839	1 549	0	0	44	55	746	1 066	1 569	755	3 381	13 118	6 916	Quinua	
Trigo	6 212	5 266	222	0	0	0	45	11	0	0	9	1 066	9 707	Trigo	
Tuna	81	60	70	55	80	94	194	1 768	5 340	5 485	3 612	73	62	Tuna	
Yuca	1 697	1 242	1 089	1 165	917	910	869	790	801	963	1 065	700	512	Yuca	
Zapallo	170	73	13	0	0	42	51	90	85	125	303	113	237	Zapallo	
<b>TOTAL PECUARIO</b>	<b>9 659</b>	<b>7 275</b>	<b>5 635</b>	<b>4 380</b>	<b>3 464</b>	<b>3 091</b>	<b>3 102</b>	<b>3 896</b>	<b>5 259</b>	<b>9 511</b>	<b>11 389</b>	<b>10 593</b>	<b>8 741</b>	<b>TOTAL PECUARIO</b>	
<b>Carne 2/</b>	<b>1 675</b>	<b>1 751</b>	<b>1 586</b>	<b>1 353</b>	<b>1 287</b>	<b>1 339</b>	<b>1 498</b>	<b>1 202</b>	<b>1 242</b>	<b>1 531</b>	<b>1 581</b>	<b>1 846</b>	<b>1 743</b>	<b>Carne 2/</b>	
Carne de ovino 2/	168	176	155	128	121	137	155	116	119	139	145	180	173	Carne de ovino 2/	
Carne de porcino 2/	237	258	227	197	183	161	198	175	192	248	250	287	269	Carne de porcino 2/	
Carne de vacuno 2/	1 061	1 098	995	855	807	851	918	734	762	957	970	1 161	1 087	Carne de vacuno 2/	
Leche de vacuno	7 891	5 439	3 968	2 962	2 108	1 659	1 532	2 610	3 948	7 839	9 636	8 613	6 913	Leche de vacuno	

1/ Información preliminar.

2/ Peso neto.

Fuente: MINAGRI

Elaboración: BCRP - Sucursal Huancayo.



**ANEXO 2**

**AYACUCHO: SUPERFICIE SEMBRADA 1/  
(En hectáreas)**

CULTIVO	2020-2021		2021-2022										CULTIVO	
	JUN	JUL	AGO	SET	OCT	NOV	DIC	ENE	FEB	MAR	ABR	MAY		JUN
Ajo	7	4	14	67	169	115	111	19	5	2	1	10	20	Ajo
Arroz cáscara	0	0	4	0	0	0	0	0	0	0	0	0	0	Arroz cáscara
Arveja grano seco	0	0	3	161	954	1 950	1 284	213	30	8	0	0	0	Arveja grano seco
Arveja grano verde	47	84	436	376	324	197	93	69	2	28	22	54	139	Arveja grano verde
Cacao	0	0	0	0	0	0	19	3	25	0	0	0	0	Cacao
Café	0	0	0	0	0	0	7	0	0	0	0	0	0	Café
Cebada grano	23	32	2	4	586	4 324	6 081	1 938	210	157	0	0	0	Cebada grano
Cebolla	5	23	14	25	49	34	41	12	8	0	4	1	3	Cebolla
Frijol grano seco	0	0	0	121	349	498	394	155	33	39	0	0	0	Frijol grano seco
Haba grano seco	22	15	29	820	2 844	2 938	663	80	0	0	0	0	0	Haba grano seco
Haba grano verde	84	54	496	477	351	166	39	2	0	0	38	47	123	Haba grano verde
Maíz amarillo duro	75	0	198	172	131	63	97	10	0	0	0	0	0	Maíz amarillo duro
Maíz amiláceo	15	6	149	2 152	8 175	7 635	2 029	143	0	0	0	0	0	Maíz amiláceo
Maíz choclo	28	125	493	513	480	225	54	6	0	2	2	10	113	Maíz choclo
Oca	0	6	58	396	822	707	86	0	0	0	0	0	10	Oca
Olluco	0	35	81	461	1 237	1 131	123	0	0	0	0	38	36	Olluco
Palto	14	0	76	123	149	113	45	70	0	0	12	0	14	Palto
Papa	277	214	2 223	3 990	10 430	12 418	3 561	275	0	0	2	80	462	Papa
Quinua	90	28	1 317	1 123	4 264	6 516	2 467	62	0	0	0	15	126	Quinua
Tomate	1	5	6	9	8	15	11	3	5	8	1	8	5	Tomate
Trigo	45	2	0	7	316	2 454	4 470	1 460	150	121	0	0	0	Trigo
Yuca	0	0	134	88	56	1	3	0	0	4	0	3	0	Yuca
Zanahoria	4	2	12	30	21	44	33	10	1	7	2	5	1	Zanahoria
Zapallo	6	0	1	20	14	17	13	2	0	7	0	0	0	Zapallo

1/ Cifras preliminares.

Fuente: DIA - Ayacucho

Elaboración: BCRP - Sucursal Huancayo.





**ANEXO 3**

**AYACUCHO: PRODUCCIÓN MINERA 1/**

PRODUCTOS	2021							2022						PRODUCTOS
	JUN	JUL	AGO	SET	OCT	NOV	DIC	ENE	FEB	MAR	ABR	MAY	JUN	
<b>MINERÍA METÁLICA</b>														<b>MINERÍA METÁLICA</b>
Zinc (TMF)	4 887	5 468	5 191	5 589	4 425	4 600	5 964	3 781	4 791	5 214	3 756	5 166	4 396	Zinc (TMF)
Cobre (TMF)	47	59	50	55	50	52	60	47	59	66	47	44	41	Cobre (TMF)
Plata (KGG)	16 156	19 791	19 905	20 237	23 471	19 817	23 255	19 478	17 247	17 746	17 332	18 040	12 882	Plata (KGG)
Plomo (TMF)	475	390	384	404	376	343	381	268	335	457	403	365	514	Plomo (TMF)
Oro (KGG)	831	853	877	868	937	798	949	838	760	812	792	842	711	Oro (KGG)

1/ Cifras preliminares

Fuente: MINEM.

Elaboración: BCRP, Sucursal Huancayo. Departamento de Estudios Económicos.



**ANEXO 4**

**AYACUCHO: INGRESOS CORRIENTES DEL GOBIERNO CENTRAL**  
(Millones de soles)

	2021										2022				
	ABR	MAY	JUN	JUL	AGO	SET	OCT	NOV	DIC	ENE	FEB	MAR	ABR		
<b>I. INGRESOS TRIBUTARIOS</b>	<b>15,2</b>	<b>12,5</b>	<b>13,0</b>	<b>13,6</b>	<b>14,9</b>	<b>14,2</b>	<b>14,0</b>	<b>15,6</b>	<b>15,8</b>	<b>18,2</b>	<b>12,7</b>	<b>13,2</b>	<b>13,2</b>	<b>I. INGRESOS TRIBUTARIOS</b>	
<b>1). Impuesto a la Renta</b>	<b>7,1</b>	<b>4,9</b>	<b>4,6</b>	<b>4,7</b>	<b>5,9</b>	<b>5,3</b>	<b>5,4</b>	<b>5,5</b>	<b>6,3</b>	<b>6,6</b>	<b>5,1</b>	<b>6,5</b>	<b>6,3</b>	<b>1). Impuesto a la Renta</b>	
Personas Naturales	3,0	2,7	2,5	2,8	2,9	3,0	3,1	3,4	3,9	3,5	3,0	2,9	2,1	Personas Naturales	
Personas Jurídicas	1,4	1,3	1,5	1,5	1,7	1,9	2,1	1,9	2,3	2,8	1,7	1,7	1,1	Personas Jurídicas	
Regularización	2,6	1,0	0,6	0,4	1,3	0,3	0,2	0,2	0,2	0,3	0,4	1,9	3,1	Regularización	
<b>2). Impuesto a las Importaciones</b>	<b>0,0</b>	<b>0,0</b>	<b>0,0</b>	<b>0,0</b>	<b>0,0</b>	<b>0,0</b>	<b>0,0</b>	<b>0,0</b>	<b>0,0</b>	<b>0,0</b>	<b>0,0</b>	<b>0,0</b>	<b>0,0</b>	<b>2). Impuesto a las Importaciones</b>	
<b>3). Impuesto General a las Ventas (IGV)</b>	<b>4,9</b>	<b>4,5</b>	<b>4,7</b>	<b>5,4</b>	<b>5,0</b>	<b>5,2</b>	<b>5,4</b>	<b>5,8</b>	<b>5,4</b>	<b>7,7</b>	<b>4,6</b>	<b>3,9</b>	<b>3,9</b>	<b>3). Impuesto General a las Ventas (IGV)</b>	
Operaciones Internas	4,9	4,5	4,7	5,4	5,0	5,2	5,4	5,8	5,4	7,7	4,6	3,9	3,9	Operaciones Internas	
Operaciones Externas	0,0	0,0	0,0	0,0	0,0	0,0	0,0	0,0	0,0	0,0	0,0	0,0	0,0	Operaciones Externas	
<b>4). Impuesto Selectivo al Consumo (ISC)</b>	<b>0,0</b>	<b>0,0</b>	<b>0,0</b>	<b>0,0</b>	<b>0,0</b>	<b>0,0</b>	<b>0,0</b>	<b>0,0</b>	<b>0,0</b>	<b>0,0</b>	<b>0,0</b>	<b>0,0</b>	<b>0,0</b>	<b>4). Impuesto Selectivo al Consumo (ISC)</b>	
<b>5). Régimen Mype Tributario</b>	<b>1,3</b>	<b>1,3</b>	<b>1,5</b>	<b>1,8</b>	<b>2,0</b>	<b>2,1</b>	<b>1,9</b>	<b>2,1</b>	<b>1,9</b>	<b>2,6</b>	<b>1,6</b>	<b>1,4</b>	<b>1,2</b>	<b>5). Régimen Mype Tributario</b>	
<b>6). Otros Ingresos Tributarios</b>	<b>1,9</b>	<b>1,8</b>	<b>2,1</b>	<b>1,6</b>	<b>2,0</b>	<b>1,6</b>	<b>1,3</b>	<b>2,1</b>	<b>2,1</b>	<b>1,3</b>	<b>1,4</b>	<b>1,4</b>	<b>1,8</b>	<b>6). Otros Ingresos Tributarios</b>	
<b>II. INGRESOS NO TRIBUTARIOS</b>	<b>0,4</b>	<b>0,3</b>	<b>1,5</b>	<b>0,3</b>	<b>0,6</b>	<b>0,8</b>	<b>0,9</b>	<b>1,5</b>	<b>1,0</b>	<b>0,6</b>	<b>0,4</b>	<b>0,8</b>	<b>0,2</b>	<b>II. INGRESOS NO TRIBUTARIOS</b>	
<b>TOTAL INGRESOS (I+II)</b>	<b>15,7</b>	<b>12,9</b>	<b>14,5</b>	<b>13,9</b>	<b>15,5</b>	<b>15,0</b>	<b>14,9</b>	<b>17,2</b>	<b>16,8</b>	<b>18,8</b>	<b>13,0</b>	<b>14,1</b>	<b>13,3</b>	<b>TOTAL INGRESOS (I+II)</b>	

Fuente: SUNAT

Elaboración: BCRP - Sucursal Huancayo.



**ANEXO 5**

**AYACUCHO: EJECUCIÓN DEL PRESUPUESTO DE GASTOS DEL GOBIERNO NACIONAL 1/**  
(Millones de soles)

	2021							2022						
	JUN	JUL	AGO	SET	OCT	NOV	DIC	ENE	FEB	MAR	ABR	MAY	JUN	
<b>GASTOS NO FINANCIEROS</b>	<b>84,5</b>	<b>76,1</b>	<b>78,9</b>	<b>126,8</b>	<b>150,8</b>	<b>101,5</b>	<b>185,4</b>	<b>45,0</b>	<b>72,3</b>	<b>68,9</b>	<b>137,2</b>	<b>60,9</b>	<b>96,2</b>	<b>GASTOS NO FINANCIEROS</b>
<b>a. GASTOS CORRIENTES</b>	<b>70,1</b>	<b>66,5</b>	<b>68,3</b>	<b>113,7</b>	<b>96,6</b>	<b>87,7</b>	<b>156,3</b>	<b>41,9</b>	<b>67,3</b>	<b>59,3</b>	<b>96,2</b>	<b>49,1</b>	<b>84,1</b>	<b>a. GASTOS CORRIENTES</b>
1. Personal y obligaciones sociales	16,0	20,2	15,8	17,3	16,5	17,9	20,4	21,3	14,4	15,7	15,5	17,2	16,0	1. Personal y obligaciones sociales
2. Pensiones y prestaciones sociales	2,3	4,5	2,5	2,5	2,7	2,5	4,5	2,4	2,5	2,5	2,7	2,6	2,8	2. Pensiones y prestaciones sociales
3. Bienes y servicios	29,7	29,0	23,9	24,1	25,9	31,7	64,9	9,9	17,8	18,5	22,1	25,5	29,4	3. Bienes y servicios
4. Donaciones y transferencias 2/	0,2	0,0	0,0	5,8	0,5	0,0	1,1	0,0	0,0	0,0	0,0	0,0	0,4	4. Donaciones y transferencias 2/
5. Otros gastos	21,8	12,8	26,2	64,0	51,0	35,6	65,4	8,3	32,6	22,6	55,9	3,8	35,5	5. Otros gastos
<b>b. GASTOS DE CAPITAL</b>	<b>14,4</b>	<b>9,6</b>	<b>10,6</b>	<b>13,1</b>	<b>54,2</b>	<b>13,7</b>	<b>29,1</b>	<b>3,2</b>	<b>5,0</b>	<b>9,6</b>	<b>41,0</b>	<b>11,8</b>	<b>12,1</b>	<b>b. GASTOS DE CAPITAL</b>
1. Adquisición de activos no finan.	14,4	9,6	10,6	13,1	54,2	13,7	29,1	3,2	5,0	9,6	41,0	11,8	12,1	1. Adquisición de activos no finan.
2. Donaciones y transferencias 2/	0,0	0,0	0,0	0,0	0,0	0,0	0,0	0,0	0,0	0,0	0,0	0,0	0,0	2. Donaciones y transferencias 2/
3. Otros gastos de capital	0,0	0,0	0,0	0,0	0,0	0,0	0,0	0,0	0,0	0,0	0,0	0,0	0,0	3. Otros gastos de capital

1/ Información actualizada al 30 de junio de 2022

2/ Neto de transferencias intergubernamentales.

Fuente: MEF

Elaboración: BCRP - Sucursal Huancayo.

ANEXO 6

**AYACUCHO: EJECUCIÓN DEL PRESUPUESTO DE GASTOS DEL GOBIERNO REGIONAL 1/**  
(Millones de soles)

	2021							2022						
	JUN	JUL	AGO	SET	OCT	NOV	DIC	ENE	FEB	MAR	ABR	MAY	JUN	
<b>GASTOS NO FINANCIEROS</b>	<b>135,4</b>	<b>138,4</b>	<b>145,3</b>	<b>138,0</b>	<b>147,3</b>	<b>145,4</b>	<b>306,1</b>	<b>97,6</b>	<b>123,9</b>	<b>137,1</b>	<b>129,7</b>	<b>164,5</b>	<b>156,1</b>	<b>GASTOS NO FINANCIEROS</b>
<b>a. GASTOS CORRIENTES</b>	<b>106,8</b>	<b>111,7</b>	<b>108,3</b>	<b>108,5</b>	<b>108,5</b>	<b>107,8</b>	<b>213,7</b>	<b>92,4</b>	<b>99,0</b>	<b>98,4</b>	<b>102,3</b>	<b>111,9</b>	<b>113,2</b>	<b>a. GASTOS CORRIENTES</b>
1. Personal y obligaciones sociales	75,5	82,0	74,8	74,7	75,8	77,0	102,6	76,2	76,4	73,6	76,7	78,1	81,4	1. Personal y obligaciones sociales
2. Pensiones y prestaciones sociales	4,4	5,2	4,2	4,7	4,5	4,2	7,1	5,2	3,8	4,2	4,5	4,1	4,3	2. Pensiones y prestaciones sociales
3. Bienes y servicios	26,1	24,5	28,7	22,6	26,7	25,4	64,3	11,1	18,6	20,6	20,7	29,6	27,4	3. Bienes y servicios
4. Donaciones y transferencias	0,1	0,0	0,4	0,1	0,0	0,0	0,1	0,0	0,0	0,0	0,3	0,0	0,0	4. Donaciones y transferencias
5. Otros gastos	0,7	0,1	0,1	6,4	1,5	1,1	39,5	0,0	0,1	0,1	0,2	0,1	0,1	5. Otros gastos
<b>b. GASTOS DE CAPITAL</b>	<b>28,7</b>	<b>26,7</b>	<b>37,0</b>	<b>29,5</b>	<b>38,7</b>	<b>37,6</b>	<b>92,4</b>	<b>5,1</b>	<b>24,9</b>	<b>38,7</b>	<b>27,4</b>	<b>52,6</b>	<b>42,9</b>	<b>b. GASTOS DE CAPITAL</b>
1. Adquisición de activos no finan.	28,7	26,7	37,0	29,5	38,6	37,6	92,4	5,1	24,9	38,7	27,4	52,6	42,9	1. Adquisición de activos no financieros
2. Donaciones y transferencias	0,0	0,0	0,0	0,0	0,1	0,0	0,0	0,0	0,0	0,0	0,0	0,0	0,0	2. Donaciones y transferencias
3. Otros gastos de capital	0,0	0,0	0,0	0,0	0,0	0,0	0,0	0,0	0,0	0,0	0,0	0,0	0,0	3. Otros gastos de capital

1/ Información actualizada al 30 de junio de 2022

Fuente: MEF

Elaboración: BCRP - Sucursal Huancayo.



**ANEXO 7**

**AYACUCHO: EJECUCIÓN DEL PRESUPUESTO DE GASTOS DE LOS GOBIERNOS LOCALES 1/**  
(Millones de soles)

	2021							2022						
	JUN	JUL	AGO	SET	OCT	NOV	DIC	ENE	FEB	MAR	ABR	MAY	JUN	
<b>GASTOS NO FINANCIEROS</b>	<b>104,2</b>	<b>108,7</b>	<b>103,6</b>	<b>104,1</b>	<b>90,6</b>	<b>88,8</b>	<b>303,0</b>	<b>10,7</b>	<b>34,8</b>	<b>86,2</b>	<b>56,2</b>	<b>73,2</b>	<b>87,6</b>	<b>GASTOS NO FINANCIEROS</b>
<b>a. GASTOS CORRIENTES</b>	<b>38,0</b>	<b>42,4</b>	<b>36,8</b>	<b>29,3</b>	<b>32,3</b>	<b>29,2</b>	<b>91,5</b>	<b>8,0</b>	<b>17,8</b>	<b>32,2</b>	<b>24,9</b>	<b>30,7</b>	<b>32,6</b>	<b>a. GASTOS CORRIENTES</b>
1. Personal y obligaciones sociales	3,8	5,0	3,8	3,8	3,9	4,4	6,2	3,4	3,5	5,6	4,0	4,8	4,1	1. Personal y obligaciones sociales
2. Pensiones y prestaciones sociales	2,6	1,9	1,8	1,5	1,8	1,0	3,1	0,2	0,2	0,4	1,0	2,7	2,1	2. Pensiones y prestaciones sociales
3. Bienes y servicios	31,1	35,1	30,6	23,4	25,9	23,1	80,9	4,3	13,3	25,4	19,3	22,3	25,3	3. Bienes y servicios
4. Donaciones y transferencias	0,3	0,3	0,4	0,5	0,6	0,6	0,9	0,1	0,7	0,7	0,5	0,7	0,6	4. Donaciones y transferencias
5. Otros gastos	0,1	0,1	0,1	0,1	0,1	0,1	0,4	0,0	0,1	0,1	0,1	0,3	0,4	5. Otros gastos
<b>b. GASTOS DE CAPITAL</b>	<b>66,2</b>	<b>66,3</b>	<b>66,9</b>	<b>74,8</b>	<b>58,3</b>	<b>59,6</b>	<b>211,5</b>	<b>2,7</b>	<b>17,0</b>	<b>53,9</b>	<b>31,3</b>	<b>42,5</b>	<b>55,1</b>	<b>b. GASTOS DE CAPITAL</b>
1. Adquisición de activos no finan.	65,0	66,2	64,9	74,6	57,8	59,6	211,5	2,7	17,0	52,9	31,1	40,3	54,8	1. Adquisición de activos no financieros
2. Donaciones y transferencias	1,2	0,1	2,0	0,1	0,5	0,0	0,0	0,0	0,0	1,0	0,2	2,2	0,3	2. Donaciones y transferencias
3. Otros gastos de capital	0,0	0,0	0,0	0,0	0,0	0,0	0,0	0,0	0,0	0,0	0,0	0,0	0,0	3. Otros gastos de capital

1/ Información actualizada al 30 de junio de 2022

Fuente: MEF

Elaboración: BCRP - Sucursal Huancayo.

**ANEXO 8**

**AYACUCHO: MOROSIDAD**  
(En porcentajes)

	2021								2022					
	MAY	JUN	JUL	AGO	SET	OCT	NOV	DIC	ENE	FEB	MAR	ABR	MAY	
<b>I. BANCA MÚLTIPLE</b>	7,1	7,1	7,3	7,1	8,0	8,2	8,4	8,6	8,8	9,1	8,7	9,1	9,0	<b>I. BANCA MÚLTIPLE</b>
<b>II. INSTITUCIONES NO BANCARIAS</b>														<b>II. INSTITUCIONES NO BANCARIAS</b>
Empresas Financieras	8,1	7,6	7,5	7,9	8,0	8,2	7,9	8,2	8,2	8,1	8,0	8,5	8,8	Empresas Financieras
Cajas Municipales	3,5	3,2	3,6	3,5	3,5	3,6	3,4	3,3	3,7	4,1	4,3	4,4	4,8	Cajas Municipales
Cajas Rurales	12,2	10,3	10,3	10,6	10,3	10,8	10,3	9,4	9,8	10,2	9,9	10,6	11,2	Cajas Rurales
Edpymes	49,4	54,6	49,6	-	-	-	-	-	-	-	-	-	-	Edpymes
<b>III. ENTIDADES ESTATALES</b>														<b>III. ENTIDADES ESTATALES</b>
Banco de la Nación 1/	2,9	3,0	3,0	3,0	3,1	3,0	3,0	3,0	3,0	2,8	2,8	2,8	2,7	Banco de la Nación 1/
Agrobanco 2/	21,8	22,0	22,4	24,1	24,2	22,2	19,7	14,4	14,0	13,4	12,4	12,0	12,3	Agrobanco 2/
<b>Total</b>	<b>6,0</b>	<b>5,8</b>	<b>6,0</b>	<b>5,9</b>	<b>6,3</b>	<b>6,4</b>	<b>6,4</b>	<b>6,4</b>	<b>6,7</b>	<b>6,9</b>	<b>6,8</b>	<b>7,0</b>	<b>7,1</b>	<b>Total</b>

1/ Sólo considera los créditos de consumo e hipotecario

2/ No considera los créditos a las demás empresas del sector.

Fuente: SBS y AFP.

Elaboración: BCRP - Sucursal Huancayo.